

**เอกสารแนบ 9**  
**ผลการสำรวจสภาพเศรษฐกิจ-สังคม ปี 2567**

## สารบัญ



# รายงาน ฉบับสมบูรณ์

ธันวาคม 2567

โครงการศึกษาและสำรวจ  
สภาพเศรษฐกิจ สังคม สาธารณสุข  
และสุขภาพของชุมชนที่อยู่ในรัศมี  
พื้นที่ศึกษา 5 กิโลเมตร ระยะดำเนินการ  
ประจำปี 2567



หน่วยวิจัยและพัฒนาบูรณาการเกษตรและสิ่งแวดล้อม คณะเกษตรศาสตร์ฯ มหาวิทยาลัยนเรศวร  
99 หมู่ที่ 9 ตำบลท่าโพธิ์ อำเภอเมือง จังหวัดพิษณุโลก 65000 โทร. 055 962 822

สารบัญ (ต่อ)

บทที่	หน้า
3.2 วิธีการศึกษา	3-1
3.3 ผลการศึกษา	3-2
3.3.1 ผลการสำรวจด้านสุขภาพจิต	3-2
- กลุ่มครัวเรือนในระยะใกล้ในรัศมี 0 – 3 กิโลเมตร	3-2
- กลุ่มครัวเรือนในระยะใกล้ในรัศมี 3 – 5 กิโลเมตร	3-5
- กลุ่มผู้นำชุมชน	3-17
- กลุ่มพื้นที่อ่อนไหวและกลุ่มหน่วยงานท้องถิ่น	3-29
3.3.2 ผลการสำรวจความคิดเห็นด้านสุขภาพอนามัย	3-41
- กลุ่มครัวเรือนในระยะใกล้ในรัศมี 0 – 3 กิโลเมตร	3-41
- กลุ่มครัวเรือนในระยะใกล้ในรัศมี 3 – 5 กิโลเมตร	3-42
- กลุ่มผู้นำชุมชน	3-45
- กลุ่มพื้นที่อ่อนไหวและกลุ่มหน่วยงานท้องถิ่น	3-48
3.3.3 ผลการสำรวจข้อมูลสถานะสุขภาพของประชาชน	3-49
- สถิติผู้ป่วยนอกจำแนกตามกลุ่มสาเหตุ 21 กลุ่มโรค (รพ.504)	3-49
- อัตราป่วยด้วยโรคติดต่อที่สำคัญทางระบาดวิทยา (รพ.506)	3-57
3.3.4 สถานะสุขภาพของพนักงานบริษัท อัตรา ไร้อร์สเพลส จำกัด (มหาชน)	3-60
3.4 สรุปผลการวิเคราะห์สถานะสุขภาพของประชาชน และพนักงานบริษัท อัตรา ไร้อร์สเพลส จำกัด (มหาชน)	3-60
3.4.1 สรุปสภาวะสุขภาพจิตของประชาชน	3-60
3.4.2 สรุปสถานะสุขภาพของประชาชน	3-64
3.4.3 สรุปสถานะสุขภาพของพนักงานบริษัท อัตรา ไร้อร์สเพลส จำกัด (มหาชน)	3-65
3.4.4 สรุปผลด้านสาธารณสุขและสุขภาพ	3-65
บทที่ 4 สรุปผลการศึกษาและข้อเสนอแนะ	4-1
4.1 สรุปผลด้านเศรษฐกิจและสังคม	4-1
4.1.1 กลุ่มครัวเรือนในพื้นที่ศึกษา	4-1
4.1.2 กลุ่มผู้นำชุมชน	4-2
4.1.3 กลุ่มพื้นที่อ่อนไหวและหน่วยงานท้องถิ่น	4-2
สารบัญ	๗
มหาวิทยาลัยนครสวรรค์	หน้ารวม 2567

สารบัญ

บทที่	หน้า
บทที่ 1 บทนำ	
1.1 ที่มาและความสำคัญ	1-1
1.2 วัตถุประสงค์	1-1
1.3 ขอบเขตการศึกษา	1-2
1.3.1 สภาพเศรษฐกิจและสังคม	1-2
1.3.2 สาธารณสุขและสุขภาพ	1-2
1.4 พื้นที่ศึกษา	1-3
1.5 แผนการศึกษา	1-3
บทที่ 2 การศึกษาและสำรวจสภาพเศรษฐกิจ สังคม	
2.1 วัตถุประสงค์	2-1
2.2 วิธีการศึกษา	2-1
2.2.1 รวบรวมและพบทวนข้อมูลจากเอกสารรายงานและหน่วยงานที่เกี่ยวข้อง	2-1
2.2.2 รวบรวมข้อมูลขั้นปฐมภูมิ	2-1
2.3 ผลการศึกษา	2-12
2.3.1 ผลการรวบรวมข้อมูลทุติยภูมิด้านเศรษฐกิจและสังคม	2-12
2.3.1.1 ตำบลเขาเจ็ดยักษ์ อำเภอทับคล้อ จังหวัดพิจิตร	2-12
2.3.1.2 ตำบลเขาทราย อำเภอทับคล้อ จังหวัดพิจิตร	2-15
2.3.1.3 ตำบลท้ายดง อำเภอวังโป่ง จังหวัดเพชรบูรณ์	2-18
2.3.1.4 ตำบลวังโพรง อำเภอเนินมะปราง จังหวัดพิษณุโลก	2-21
2.3.2 ผลการรวบรวมข้อมูลปฐมภูมิด้านเศรษฐกิจและสังคม	2-25
- กลุ่มครัวเรือนในระยะใกล้ในรัศมี 0 – 3 กิโลเมตร	2-25
- กลุ่มครัวเรือนในระยะใกล้ในรัศมี 3 – 5 กิโลเมตร	2-28
- กลุ่มผู้นำชุมชน	2-62
- กลุ่มพื้นที่อ่อนไหวและกลุ่มหน่วยงานท้องถิ่น	2-88
บทที่ 3 การศึกษาและสร้างด้านสาธารณสุขและสุขภาพ	
3.1 วัตถุประสงค์	3-1
สารบัญ	๓
มหาวิทยาลัยนครสวรรค์	หน้ารวม 2567

	<div>โครงการศึกษาและสำรวจสภาพเศรษฐกิจ สังคม สาธารณสุขและสุขภาพของชุมชนที่อยู่ในพื้นที่ศึกษา 5 กิโลเมตร ระยะดำเนินการ ประจำปี 2567</div>	<div>โครงการศึกษาและสำรวจสภาพเศรษฐกิจ สังคม สาธารณสุขและสุขภาพของชุมชนที่อยู่ในพื้นที่ศึกษา 5 กิโลเมตร ระยะดำเนินการ ประจำปี 2567</div>
MM-N12	<div> <div> <div>ตารางที่</div> <div>หน้า</div> </div> <div> <div>สารบัญตาราง</div> <div> <div>2.2-2-1 การสำรวจความคิดเห็นของประชาชนในพื้นที่โครงการ</div> <div>2.2-2-2 การสำรวจความคิดเห็นของกลุ่มผู้นำชุมชน</div> <div>2.2-2-3 การสำรวจความคิดเห็นของกลุ่มพื้นที่อ่อนไหว</div> <div>2.3.1-1 จำนวนประชากรและครัวเรือนในตำบลเขาเจ็ดยอด ปี 2566</div> <div>2.3.1-2 จำนวนประชากรและครัวเรือนในตำบลเขาทราย ปี 2566</div> <div>2.3.1-3 จำนวนประชากรและครัวเรือนในตำบลท้ายตง ปี 2566</div> <div>2.3.1-4 จำนวนประชากรและครัวเรือนในตำบลวังพร้าว ปี 2566</div> <div>2.3.1-5 ช่างอายุและจำนวนประชากรในตำบลวังพร้าว ปี 2566</div> <div>2.3.2-1 ข้อมูลพื้นฐานของผู้ให้สัมภาษณ์ “กลุ่มครัวเรือนในพื้นที่ศึกษา”</div> <div>2.3.2-2 สภาพเศรษฐกิจ-สังคมในครัวเรือนของผู้ให้สัมภาษณ์ “กลุ่มครัวเรือนในพื้นที่ศึกษา”</div> <div>2.3.2-3 ข้อมูลด้านสาธารณสุขภาคในครัวเรือน “กลุ่มครัวเรือนในพื้นที่ศึกษา”</div> <div>2.3.2-4 สภาพสิ่งแวดล้อมในปัจจุบัน “กลุ่มครัวเรือนในพื้นที่ศึกษา”</div> <div>2.3.2-5 ความคิดเห็นต่อสภาพปัญหาชุมชนด้านสังคมและความปลอดภัยในชีวิตและทรัพย์สิน “กลุ่มครัวเรือนในพื้นที่ศึกษา”</div> <div>2.3.2-6 ผลประโยชน์และผลกระทบเกี่ยวกับการประกอบกิจการของบริษัท อัครา รีซอร์สเซส จำกัด (มหาชน) “กลุ่มครัวเรือนในพื้นที่ศึกษา”</div> <div>2.3.2-7 ข้อกังวล เกี่ยวกับการประกอบกิจการของบริษัท อัครา รีซอร์สเซส จำกัด (มหาชน) “กลุ่มครัวเรือนในพื้นที่ศึกษา”</div> <div>2.3.2-8 ข้อร้องเรียน ประโยชน์และข้อมูลข่าวสาร เกี่ยวกับการประกอบกิจการของบริษัท อัครา รีซอร์สเซส จำกัด (มหาชน) “กลุ่มครัวเรือนในพื้นที่ศึกษา”</div> <div>2.3.2-9 ความต้องการให้บริษัท อัครา รีซอร์สเซส จำกัด (มหาชน) พัฒนากิจกรรม “กลุ่มครัวเรือนในพื้นที่ศึกษา”</div> <div>2.3.2-10 ข้อมูลทั่วไปให้สัมภาษณ์และสภาพเศรษฐกิจ-สังคมของตำบลชุมชน “กลุ่มผู้นำชุมชน”</div> <div>2.3.2-11 ข้อมูลด้านสาธารณสุขภาคในชุมชน “กลุ่มผู้นำชุมชน”</div> <div>2.3.2-12 สภาพสิ่งแวดล้อมในชุมชนปัจจุบัน “กลุ่มผู้นำชุมชน”</div> <div>2.3.2-13 สภาพปัญหาชุมชนด้านสังคมและความปลอดภัยในชีวิตและทรัพย์สิน “กลุ่มผู้นำชุมชน”</div> <div>2.3.2-14 ผลประโยชน์ปัจจุบันเปรียบเทียบกับ 1 ปีที่ผ่านมา ที่ได้รับการดำเนินการของเหมืองแร่ทองคำและโรงประกอบโลหะกรรมของบริษัทฯ “กลุ่มผู้นำชุมชน”</div> </div> </div> </div>	<div> <div> <div>หน้า</div> <div>หน้า</div> </div> <div> <div>สารบัญ (ต่อ)</div> <div> <div>4.2 สรุปผลด้านสาธารณสุขและสุขภาพ</div> <div>4.3 ข้อเสนอแนะเพิ่มเติมจากการสำรวจความคิดเห็น</div> <div>4.3.1 กลุ่มครัวเรือนในพื้นที่ศึกษา</div> <div> <div>- กลุ่มครัวเรือนในระยะใกล้ในรัศมี 0 – 3 กิโลเมตร</div> <div>- กลุ่มครัวเรือนในระยะใกล้ในรัศมี 3 – 5 กิโลเมตร</div> </div> <div>4.3.2 กลุ่มผู้นำชุมชน</div> <div>4.4.3 กลุ่มพื้นที่อ่อนไหวและหน่วยงานท้องถิ่น</div> </div> </div> <div> <div>ภาคผนวก</div> <div> <div>ภาคผนวก ก แบบสอบถามสำหรับครัวเรือนตัวอย่าง</div> <div>ภาคผนวก ข แบบสอบถามสำหรับผู้นำชุมชน/ผู้นำท้องถิ่น</div> <div>ภาคผนวก ค แบบสอบถามสำหรับหน่วยงาน/กลุ่มพื้นที่อ่อนไหว</div> <div>ภาคผนวก ง บรรยากาศการเก็บข้อมูลภาคสนาม</div> </div> </div> </div>
<div> <div>หน้า</div> <div>หน้า</div> </div> <div> <div>สารบัญ</div> <div> <div>หน้า</div> <div>หน้า</div> </div> </div>	<div> <div>หน้า</div> <div>หน้า</div> </div> <div> <div>สารบัญ</div> <div> <div>หน้า</div> <div>หน้า</div> </div> </div>	<div> <div>หน้า</div> <div>หน้า</div> </div> <div> <div>สารบัญ</div> <div> <div>หน้า</div> <div>หน้า</div> </div> </div>

สารบัญญัตินี้

สารบัญญัตินี้

ตารางที่	หน้า
3.3.1-9 สุขภาพจิต (ความสุข) ในช่วง 6 เดือนที่ผ่านมาจนถึงปัจจุบัน “กลุ่มพื้นที่อ่อนไหว และกลุ่มหน่วยงานท้องถิ่น”	3-67
3.3.2-1 ข้อมูลด้านพฤติกรรมสุขภาพและสุขภาพอนามัย “กลุ่มครัวเรือนในพื้นที่ศึกษา”	3-42
3.3.2-2 ข้อมูลด้านพฤติกรรมสุขภาพและสุขภาพอนามัย “กลุ่มผู้นำชุมชน”	3-46
3.3.2-3 ข้อมูลด้านพฤติกรรมสุขภาพและสุขภาพอนามัย “กลุ่มพื้นที่อ่อนไหวและ กลุ่มหน่วยงานท้องถิ่น”	3-48
3.3.3-1 สถิติผู้ป่วยนอกจำแนกตามกลุ่มสาเหตุ 21 กลุ่มโรค โรงพยาบาลส่งเสริมสุขภาพ ตำบลเขาเจ็ดยอด ระหว่างปี 2563 – 2567	3-51
3.3.3-2 สถิติผู้ป่วยนอกจำแนกตามกลุ่มสาเหตุ 21 กลุ่มโรค โรงพยาบาลส่งเสริมสุขภาพ ตำบลบ้านวังแดง ระหว่างปี 2563 – 2567	3-52
3.3.3-3 สถิติผู้ป่วยนอกจำแนกตามกลุ่มสาเหตุ 21 กลุ่มโรค โรงพยาบาลส่งเสริมสุขภาพ ตำบลตันช้าง ระหว่างปี 2563 – 2567	3-53
3.3.3-4 สถิติผู้ป่วยนอกจำแนกตามกลุ่มสาเหตุ 21 กลุ่มโรค โรงพยาบาลส่งเสริมสุขภาพ ตำบลดงหลวง ระหว่างปี 2563 – 2567	3-54
3.3.3-5 สถิติผู้ป่วยนอกจำแนกตามกลุ่มสาเหตุ 21 กลุ่มโรค โรงพยาบาลส่งเสริมสุขภาพ ตำบลบ้านทุ่งยาว ระหว่างปี 2563 – 2567	3-56
3.3.3-6 สถิติผู้ป่วยด้วยโรคติดต่อที่สำคัญทางระบาดวิทยา โรงพยาบาลส่งเสริมสุขภาพ ตำบลเขาเจ็ดยอด ระหว่างปี 2563 – 2567	3-57
3.3.3-7 สถิติผู้ป่วยด้วยโรคติดต่อที่สำคัญทางระบาดวิทยา โรงพยาบาลส่งเสริมสุขภาพ ตำบลบ้านวังแดง ระหว่างปี 2563 – 2567	3-58
3.3.3-8 สถิติผู้ป่วยด้วยโรคติดต่อที่สำคัญทางระบาดวิทยา โรงพยาบาลส่งเสริมสุขภาพ ตำบลบ้านทุ่งยาวระหว่างปี 2563 – 2567	3-59
3.3.3-9 สถิติผู้ป่วยด้วยโรคติดต่อที่สำคัญทางระบาดวิทยา โรงพยาบาลส่งเสริมสุขภาพ ตำบลตันช้าง ปี 2567	3-60
3.3.4-1 ผลการตรวจสุขภาพของลูกจ้างที่ผลิตปศุสัตว์หรือที่เฝ้าระวังการเจ็บป่วยเนื่องจากการทำงาน การให้การรักษายาบาล และการป้องกันแก้ไข	3-61

ตารางที่	หน้า
2.3.2-15 ผลกระทบในปัจจุบันเปรียบเทียบกับ 1 ปีที่ผ่านมา ที่ได้รับการดำเนินการด้าน การของเหมืองแร่ทองคำและโรงประกอบโลหะกรรมของบริษัทฯ “กลุ่มผู้นำชุมชน”	2-82
2.3.2-16 ข้อห่วงกังวลด้านต่างๆ เกี่ยวกับการดำเนินการของเหมืองแร่ทองคำและ โรงประกอบโลหะกรรมของบริษัทฯ “กลุ่มผู้นำชุมชน”	2-84
2.3.2-17 ข้อร้องเรียนและความต้องการพัฒนาชุมชน เกี่ยวกับการดำเนินการของเหมืองแร่ทองคำและโรงประกอบโลหะกรรมของบริษัทฯ “กลุ่มผู้นำชุมชน”	2-87
2.3.2-18 ปัญหาสิ่งแวดล้อมในชุมชน ที่ได้รับผลกระทบปัจจุบัน “กลุ่มพื้นที่อ่อนไหว”	2-92
2.3.2-19 สภาพปัญหาชุมชนด้านสังคม และความปลอดภัยในชีวิตและทรัพย์สิน “กลุ่มพื้นที่อ่อนไหว”	2-95
2.3.2-20 ผลประโยชน์ปัจจุบันเปรียบเทียบกับ 1 ปีที่ผ่านมา เกี่ยวกับการประกอบกิจการของ บริษัท อัครา รีซอร์สเซส จำกัด (มหาชน) “กลุ่มพื้นที่อ่อนไหว”	2-97
2.3.2-21 ผลกระทบปัจจุบันเปรียบเทียบกับ 1 ปีที่ผ่านมา เกี่ยวกับการประกอบกิจการของ บริษัท อัครา รีซอร์สเซส จำกัด (มหาชน) “กลุ่มพื้นที่อ่อนไหว”	2-99
2.3.2-22 ข้อห่วงกังวลเกี่ยวกับการประกอบกิจการของ บริษัท อัครา รีซอร์สเซส จำกัด (มหาชน) “กลุ่มพื้นที่อ่อนไหว”	2-101
2.3.2-23 การร้องเรียนเกี่ยวกับการประกอบกิจการของ บริษัท อัครา รีซอร์สเซส จำกัด (มหาชน) “กลุ่มพื้นที่อ่อนไหว”	2-103
2.3.2-24 ความต้องการให้บริษัท อัครา รีซอร์สเซส จำกัด (มหาชน) พัฒนาและ ส่งเสริมในชุมชน “กลุ่มพื้นที่อ่อนไหว”	2-104
3.3.1-1 ข้อมูลด้านสุขภาพทางจิต (ความสุข/ความทุกข์) “กลุ่มครัวเรือนในพื้นที่ศึกษา”	3-8
3.3.1-2 สุขภาพจิต (ความคิด/ความทุกข์) ในระยะ 6 เดือนที่ผ่านมา “กลุ่มครัวเรือนในพื้นที่ศึกษา”	3-9
3.3.1-3 สุขภาพจิต (ความสุข) ในช่วง 6 เดือนที่ผ่านมาจนถึงปัจจุบัน “กลุ่มครัวเรือนในพื้นที่ศึกษา”	3-13
3.3.1-4 พฤติกรรมเมื่อมีปัญหาก่อเกิดขึ้นในชีวิต “กลุ่มผู้นำชุมชน”	3-20
3.3.1-5 สุขภาพจิต (ความคิด/ความทุกข์) ในระยะ 6 เดือนที่ผ่านมา “กลุ่มผู้นำชุมชน”	3-21
3.3.1-6 สุขภาพจิต (ความสุข) ในช่วง 6 เดือนที่ผ่านมาจนถึงปัจจุบัน “กลุ่มผู้นำชุมชน”	3-25
3.3.1-7 พฤติกรรมเมื่อมีปัญหาก่อเกิดขึ้นในชีวิต “กลุ่มพื้นที่อ่อนไหวและกลุ่มหน่วยงานท้องถิ่น”	3-32
3.3.1-8 สุขภาพจิต (ความคิด/ความทุกข์) ในระยะ 6 เดือนที่ผ่านมา “กลุ่มพื้นที่อ่อนไหว และกลุ่มหน่วยงานท้องถิ่น”	3-33

สารบัญรูป (ต่อ)

สารบัญรูป

รูปที่	หน้า	รูปที่	หน้า
2.3.2-20 ข้อห่วงกังวลเกี่ยวกับการเปิดดำเนินการกิจการเหมืองแร่และโรงประกอบโลหกรรมแร่ทองคำ	2-56	1.4-1 พื้นที่ศึกษาโครงการศึกษาและสำรวจสภาพเศรษฐกิจ สังคม สาธารณสุขและสุขภาพ ระยะดำเนินการ	1-4
2.3.2-21 ข้อห่วงกังวลเพิ่มเติมเกี่ยวกับการเปิดดำเนินการเหมืองแร่และโรงประกอบโลหกรรมแร่ทองคำ	2-57	1.5-1 แผนการศึกษาและสำรวจสภาพเศรษฐกิจ สังคม สาธารณสุขและสุขภาพ ระยะดำเนินการ	1-5
2.3.2-22 การรื้อเรียนเกี่ยวเกี่ยวกับปัญหาด้านผลกระทบที่เกิดขึ้นจากการดำเนินการของเหมืองแร่ทองคำและโรงประกอบโลหกรรม	2-58	2.2.2-1 แผนที่แสดงการกระจายตัวของตำแหน่งครัวเรือนที่ให้สัมภาษณ์ รัศมี 5 กิโลเมตร	2-6
2.3.2-23 การได้รับประโยชน์หรือมีส่วนร่วมในการนำเสนอโครงการหรือบริหารจัดการกองทุนจาก บริษัท อัครา รีซอร์สเซส จำกัด (มหาชน)	2-59	จากพื้นที่โครงการ	
2.3.2-24 ทำนัได้รับข้อมูลข่าวสารของโครงการจากช่องทางใด	2-59	2.2.2-2 แผนที่แสดงการกระจายตัวของตำแหน่งกลุ่มพื้นที่รอบไหว รัศมี 5 กิโลเมตร	2-10
2.3.2-25 ความต้องการให้บริษัท อัครา รีซอร์สเซส จำกัด (มหาชน) พัฒนาและส่งเสริมให้ในชุมชน	2-62	รอบพื้นที่โครงการ	
2.3.2-26 ข้อมูลด้านเพศของผู้ตอบแบบสอบถาม	2-70	2.3.2-1 ข้อมูลด้านเพศของผู้ตอบแบบสอบถาม	2-34
2.3.2-27 ช่วงอายุของผู้ตอบแบบสอบถาม	2-70	2.3.2-2 ช่วงอายุของผู้ตอบแบบสอบถาม	2-35
2.3.2-28 ระดับการศึกษาของผู้ตอบแบบสอบถาม	2-70	2.3.2-3 ระดับการศึกษาของผู้ตอบแบบสอบถาม	2-35
2.3.2-29 ข้อมูลประชากรในชุมชน	2-71	2.3.2-4 อาชีพหลักของผู้ตอบแบบสอบถาม	2-35
2.3.2-30 อาชีพหลักของประชาชนในชุมชน	2-71	2.3.2-5 ภูมิสำเนาของผู้ตอบแบบสอบถาม	2-36
2.3.2-31 สาเหตุที่ย้ายมาอยู่อาศัยในหมู่บ้านนี้	2-71	2.3.2-6 สาเหตุที่ย้ายมาอยู่ในหมู่บ้านนี้ของผู้ตอบแบบสอบถาม	2-36
2.3.2-32 ข้อมูลด้านไฟฟ้าในครัวเรือน	2-74	2.3.2-7 จำนวนสมาชิกในครอบครัว	2-39
2.3.2-33 ข้อมูลด้านแหล่งน้ำดื่มในครัวเรือน	2-74	2.3.2-8 สถานภาพการทำงานของสมาชิกในครัวเรือน	2-40
2.3.2-34 ข้อมูลด้านแหล่งน้ำใช้ในครัวเรือน	2-74	2.3.2-9 อาชีพหลักของครัวเรือน	2-40
2.3.2-35 ข้อมูลด้านการจัดการขยะในครัวเรือน	2-74	2.3.2-10 รายได้เฉลี่ยต่อเดือน	2-40
2.3.2-36 ปัญหาสิ่งแวดล้อมในปัจจุบัน	2-77	2.3.2-11 ปัจจุบันระบบไฟฟ้าที่มีอยู่เพียงพอหรือไม่	2-43
2.3.2-37 เหตุการณ์ในรอบ 1 ปีที่ผ่านมาบริเวณหมู่บ้าน / ชุมชน	2-79	2.3.2-12 แหล่งน้ำดื่มในครัวเรือนของผู้ตอบแบบสอบถาม	2-43
2.3.2-38 ทัศนคติของชุมชน / หมู่บ้าน ที่อาศัยอยู่ในปัจจุบัน	2-79	2.3.2-13 แหล่งน้ำใช้ในครัวเรือนของผู้ตอบแบบสอบถาม	2-44
2.3.2-39 ผลประโยชน์ปัจจุบันเปรียบเทียบกับ 1 ปีที่ผ่านมา ที่ได้รับการดำเนินการของเหมืองแร่ทองคำ	2-82	2.3.2-14 การกำจัดขยะในครัวเรือนของผู้ตอบแบบสอบถาม	2-44
2.3.2-40 ผลกระทบปัจจุบันเปรียบเทียบกับ 1 ปีที่ผ่านมา ที่ได้รับการดำเนินการของเหมืองแร่ทองคำ	2-85	2.3.2-15 ปัญหาด้านสิ่งแวดล้อมในปัจจุบันของชุมชนที่อยู่อาศัยของผู้ตอบแบบสอบถาม	2-47
2.3.2-41 ข้อห่วงกังวลด้านต่างๆ เกี่ยวกับการดำเนินการของเหมืองแร่ทองคำ	2-87	2.3.2-16 ปัจจุบันชุมชนของผู้ตอบแบบสอบถาม มีปัญหาด้านสิ่งแวดล้อมหรือไม่	2-49
สารบัญ		2.3.2-17 ภาพรวมมีความรู้สึกร่างกายกับชุมชน / หมู่บ้าน ที่อาศัยอยู่ในปัจจุบัน	2-49
มหาวิทยาลัยรัตนนคร		2.3.2-18 ผลประโยชน์ในปัจจุบันเปรียบเทียบกับ 1 ปีที่ผ่านมา	2-54
		จากการดำเนินการของเหมืองแร่ทองคำ	
		2.3.2-19 ผลกระทบในปัจจุบันเปรียบเทียบกับ 1 ปีที่ผ่านมา	2-54
		จากการดำเนินการของเหมืองแร่ทองคำ	
สารบัญ		สารบัญ	
มหาวิทยาลัยรัตนนคร		มหาวิทยาลัยรัตนนคร	
หน้ารวม 2567		หน้ารวม 2567	
		ช	ช
			หน้ารวม 2567

สารบัญรูป (ต่อ)

รูปที่ หน้า

- 3.3.2-4 บริการด้านสาธารณสุขที่เกี่ยวข้องกับโรคจากการทำงานและการอยู่อาศัยใกล้เขตพื้นที่เหมือง “กลุ่มผู้นำชุมชน” 3-47
- 3.3.2-5 บริการด้านสาธารณสุขที่เกี่ยวข้องกับโรคจากการทำงานและการอยู่อาศัยใกล้เขตพื้นที่เหมือง “กลุ่มพื้นที่อ่อนไหวและกลุ่มหน่วยงานท้องถิ่น” 3-48

สารบัญรูป (ต่อ)

รูปที่ หน้า

- 2.3.2-42 ข้ออรรถนัยต่อการดำเนินการของเหมืองแร่ทองคำ 2-88
- 2.3.2-43 ความต้องการให้บริษัท อัครา รีซอร์สเซส จำกัด (มหาชน) พัฒนาและส่งเสริมให้คนในชุมชน 2-88
- 2.3.2-44 ปัญหาสิ่งแวดล้อมในปัจจุบัน 2-94
- 2.3.2-45 เหตุการณ์ในรอบ 1 ปีที่ผ่านมาบริเวณหมู่บ้าน / ชุมชน 2-96
- 2.3.2-46 ภาพรวมมีความรู้สึกอย่างไรกับชุมชน / หมู่บ้าน ที่อาศัยอยู่ปัจจุบัน 2-96
- 2.3.2-47 ผลประโยชน์ปัจจุบันเปรียบเทียบกับ 1 ปีที่ผ่านมาเกี่ยวกับการประกอบกิจการเหมืองแร่ทองคำ 2-98
- 2.3.2-48 ผลกระทบปัจจุบันเปรียบเทียบกับ 1 ปีที่ผ่านมาเกี่ยวกับการประกอบกิจการเหมืองแร่ทองคำ 2-101
- 2.3.2-49 ข้อห่วงกังวลเกี่ยวกับการประกอบกิจการเหมืองแร่ทองคำ 2-102
- 2.3.2-50 การร้องเรียนเกี่ยวกับปัญหาด้านผลกระทบที่เกิดขึ้นจากการดำเนินการของเหมืองแร่ทองคำ 2-103
- 2.3.2-51 ความต้องการให้บริษัท อัครา รีซอร์สเซส จำกัด (มหาชน) พัฒนาและส่งเสริมให้คนในชุมชน 2-104
- 3.3.1-1 วิธีการจัดการแก้ปัญหาต่างๆ ที่เกิดขึ้นในชีวิต 3-8
- 3.3.1-2 สุขภาพจิต (ความคิด/ความทุกข์) ในช่วง 6 เดือนที่ผ่านมา 3-12
- 3.3.1-3 สุขภาพจิต (ความสุข) ในช่วง 6 เดือนที่ผ่านมาจนถึงปัจจุบัน 3-17
- 3.3.1-4 วิธีการจัดการกับปัญหาต่างๆ ที่เกิดขึ้นในชีวิต 3-20
- 3.3.1-5 ข้อมูลด้านสุขภาพจิต (ความคิด/ความทุกข์) ในระยะ 6 เดือนที่ผ่านมา 3-24
- 3.3.1-6 ข้อมูลด้านสุขภาพจิต (ความสุข) ในช่วง 6 เดือนที่ผ่านมาจนถึงปัจจุบัน 3-28
- 3.3.1-7 วิธีการจัดการกับปัญหาต่างๆ ที่เกิดขึ้นในชีวิต 3-32
- 3.3.1-8 สุขภาพจิตของท่าน (ความคิด / ความทุกข์) ในระยะ 6 เดือนที่ผ่านมา 3-36
- 3.3.1-9 สุขภาพจิต (ความสุข) ในช่วง 6 เดือนที่ผ่านมาจนถึงปัจจุบัน (เคย/รู้สึก/เห็นด้วย) 3-41
- 3.3.2-1 แสดงข้อมูลการเจ็บป่วยในรอบปีที่ผ่านมา 3-45
- 3.3.2-2 การประกอบอาชีพหรือดำเนินกิจกรรมใดๆ ที่ใช้สารเคมีหรือเกี่ยวข้องกับสารเคมีหรือไม่อย่างไร 3-45
- 3.3.2-3 แสดงข้อมูลการเจ็บป่วยในรอบปีที่ผ่านมา 3-47

สารบัญ

ณ

มหาวิทยาลัยนครสวรรค์

ธันวาคม 2567

มหาวิทยาลัยนครสวรรค์

ธันวาคม 2567

1.1 ที่มาและความสำคัญ

ตามที่ รายงานการเปลี่ยนแปลงรายละเอียดโครงการในรายงานการประเมินผลกระทบสิ่งแวดล้อม  
สำหรับโครงการ กิจการ หรือการดำเนินการที่มีผลกระทบต่อยกยกรธรรมชาติ คุณภาพสิ่งแวดล้อม  
อนามัย คุณภาพของประชาชนในชุมชนอย่างรุนแรง โครงการขยายโรงประกอบโลหกรรมแร่ทองคำ  
ของบริษัท อัครา รีซอร์สเซส จำกัด (มหาชน) (EHIA) ได้รับความเห็นชอบจากสำนักงานนโยบายและแผน  
ทรัพยากรธรรมชาติและสิ่งแวดล้อม และได้กำหนดให้ต้องปฏิบัติตามมาตรการป้องกันและแก้ไขผลกระทบ  
สิ่งแวดล้อม และมาตรการติดตามตรวจสอบ ที่กำหนดไว้ในรายงาน EHIA ดังกล่าว และจัดทำรายงานการ  
ปฏิบัติตามมาตรการป้องกันและแก้ไขผลกระทบสิ่งแวดล้อมและมาตรการติดตามตรวจสอบผลกระทบ  
สิ่งแวดล้อม (Monitoring Report) โดยได้กำหนดให้มีการสำรวจความคิดเห็นของประชาชน ในด้านสภาพ  
เศรษฐกิจสังคม และด้านสาธารณสุขและสุขภาพ ประกอบในการจัดทำ Monitoring Report ด้วย

ดังนั้น บริษัท อัครา รีซอร์สเซส จำกัด (มหาชน) จึงได้ประสานให้มหาวิทยาลัยเรศวร ซึ่งเป็น  
สถาบันการศึกษาในพื้นที่มาเป็นที่เป็นที่ปรึกษาในการศึกษาด้านสภาพเศรษฐกิจสังคม และด้านสาธารณสุขและ  
สุขภาพ ของพื้นที่ศึกษาตามที่กำหนดไว้ในรายงาน EHIA เพื่อประกอบการจัดทำ Monitoring Report  
เสนอต่อหน่วยงานที่เกี่ยวข้องพิจารณาต่อไป

1.2 วัตถุประสงค์

1. ศึกษา สํารวจ และประเมินผลด้านสภาพเศรษฐกิจสังคม และด้านสาธารณสุขและสุขภาพ  
ของพื้นที่ศึกษาตามที่กำหนดไว้ในรายงาน EHIA ของโครงการขยายโรงประกอบโลหกรรมแร่ทองคำ  
ของบริษัท อัครา รีซอร์สเซส จำกัด (มหาชน)
2. จัดทำรายงานโครงการศึกษาและสำรวจสภาพเศรษฐกิจ สังคม สาธารณสุขและสุขภาพ ระยะ  
ดำเนินการ ประจำปี 2567 เพื่อประกอบการจัดทำ Monitoring Report เสนอต่อหน่วยงานที่เกี่ยวข้อง  
พิจารณาต่อไป



<div>โครงการศึกษาและสำรวจสภาพเศรษฐกิจ สังคม สาธารณสุขและสุขภาพของชุมชนที่อยู่ในรัศมีพื้นที่ศึกษา 5 กิโลเมตร ระยะดำเนินการ ประจำปี 2567</div>		<div>โครงการศึกษาและสำรวจสภาพเศรษฐกิจ สังคม สาธารณสุขและสุขภาพของชุมชนที่อยู่ในรัศมีพื้นที่ศึกษา 5 กิโลเมตร ระยะดำเนินการ ประจำปี 2567</div>
<div>MM-N12</div>	<div> <div>1.4 พื้นที่ศึกษา</div> <div>พื้นที่ที่โครงการครอบคลุมรัศมีระยะ 5 กิโลเมตร จากโรงพยาบาลโลหารम्म ซึ่งครอบคลุมพื้นที่ 3 จังหวัด 3 อำเภอ 4 ตำบล รวม 17 หมู่บ้าน ดังรูปที่ 1.4-1 ได้แก่</div> <div> <div> <div>(1) ตำบลเขาเจ็ดยอด อำเภอทับคล้อ จังหวัดพิจิตร จำนวน 7 หมู่บ้าน คือ</div> <div> <div>- หมู่ที่ 2 บ้านเขาตะพานมาก</div> <div>- หมู่ที่ 4 บ้านจิตเสือด่าน</div> <div>- หมู่ที่ 8 บ้านนิมม</div> <div>- หมู่ที่ 10 บ้านไผ่น้ำขุ่น</div> </div> </div> <div> <div>(2) ตำบลเขาทราย อำเภอทับคล้อ จังหวัดพิจิตร จำนวน 2 หมู่บ้าน คือ</div> <div> <div>- หมู่ที่ 3 บ้านลำประดา</div> </div> </div> <div> <div>(3) ตำบลท้ายดง อำเภอวังโป่ง จังหวัดเพชรบูรณ์ จำนวน 6 หมู่บ้าน คือ</div> <div> <div>- หมู่ที่ 1 บ้านวังขนาง</div> <div>- หมู่ที่ 5 บ้านวังขนางใต้</div> <div>- หมู่ที่ 8 บ้านดงหลง</div> </div> </div> <div> <div>(4) ตำบลวังโพรง อำเภอเนินมะปราง จังหวัดพิษณุโลก จำนวน 2 หมู่บ้าน คือ</div> <div> <div>- หมู่ที่ 1 บ้านทุ่งยาง</div> </div> </div> </div> </div>	<div> <div>1.3 ขอบเขตการศึกษา</div> <div>1.3.1 สภาพเศรษฐกิจและสังคม</div> <div>- ดัชนีตัววัด: ให้โครงการศึกษาและสำรวจสภาพเศรษฐกิจ สังคม และความคิดเห็นของครัวเรือนในชุมชนโดยรอบและชุมชนที่เก็บตัวอย่างดัชนีทางสิ่งแวดล้อมต่าง ๆ พร้อมทั้งความคิดเห็นของผู้มีชุมชนผู้นำท้องถิ่น และตัวแทนหน่วยงานที่เกี่ยวข้อง อย่างน้อยปีละ 1 ครั้ง ตลอดระยะเวลาดำเนินการ</div> <div>- กลุ่มเป้าหมาย: ประชาชน ผู้นำชุมชน/ผู้นำท้องถิ่น และตัวแทนหน่วยงานที่เกี่ยวข้องโดยรอบพื้นที่โครงการและชุมชนที่เก็บตัวอย่างดัชนีทางสิ่งแวดล้อม</div> <div>1.3.2 สาธารณสุขและสุขภาพ</div> <div>1) สำรวจสุขภาพจิต (ความสุข – ความทุกข์) ข้อวิตกกังวล และข้อร้องเรียนเกี่ยวกับผลกระทบทางด้านสิ่งแวดล้อมและสุขภาพ</div> <div>- ดัชนีตัววัด: สำรวจความคิดเห็นของหน่วยงานและชุมชนที่ออกเสียงที่จัดโครงการเกี่ยวกับความวิตกกังวลจากการดำเนินโครงการและข้อเสนอแนะต่าง ๆ ในการลดความวิตกกังวล รวมทั้งการรับฟังข้อร้องเรียนและผลกระทบทางด้านสิ่งแวดล้อมและสุขภาพ โดยประชาชนสัมพันธ์ให้ข้อมูลข่าวสารของโครงการ และดำเนินการสำรวจความวิตกกังวล/ข้อเสนอแนะของประชาชน ผู้นำชุมชน และบุคลากรทางด้านสาธารณสุขของโรงพยาบาลส่งเสริมสุขภาพตำบลในพื้นที่ รวมทั้งการรับฟังข้อร้องเรียนและผลกระทบทางด้านสิ่งแวดล้อมและสุขภาพ</div> <div>- กลุ่มเป้าหมาย: ประชาชนที่อาศัยอยู่ในชุมชนโดยรอบพื้นที่โครงการ ภายในรัศมี 5 กิโลเมตร และชุมชนที่เก็บตัวอย่างดัชนีทางสิ่งแวดล้อมต่าง ๆ โดยพิจารณาให้หนักส่วนกลุ่มเป้าหมายในพื้นที่ชุมชนที่ออกเสียงที่โครงการมากกว่าชุมชนที่อยู่ห่างออกไป</div> <div>2) สำรวจข้อมูลสถานะสุขภาพของประชาชน</div> <div>- ดัชนีตัววัด: แนวโน้มสถานะสุขภาพของประชาชนในชุมชนรอบพื้นที่ตั้งของโครงการ เพื่อเฝ้าระวังผลกระทบทางสุขภาพของประชาชน ได้แก่ สถิติผู้ป่วยนอกแยกตามสาเหตุการป่วยจำแนกตามกลุ่มสาเหตุ 21 โรค (รง 504) อัตราป่วยด้วยโรคติดต่อที่สำคัญทางระบาดวิทยา (รง 506) และสถิติข้อมูลอุบัติเหตุและการเจ็บป่วย โดยรวบรวมข้อมูลอัตราการเจ็บป่วยของประชาชนในชุมชนรอบพื้นที่ตั้งของโครงการจากหน่วยงานสาธารณสุขในพื้นที่โครงการ</div> <div>- กลุ่มเป้าหมาย: หน่วยงานสาธารณสุขโดยรอบพื้นที่โครงการ ได้แก่ โรงพยาบาลส่งเสริมสุขภาพตำบลเขาเจ็ดยอด โรงพยาบาลส่งเสริมสุขภาพตำบลดงหลง โรงพยาบาลส่งเสริมสุขภาพตำบลบ้านช้าง โรงพยาบาลส่งเสริมสุขภาพตำบลบ้านทุ่งยาง โรงพยาบาลส่งเสริมสุขภาพตำบลบ้านวังแดง สำนักงานสาธารณสุขอำเภอทับคล้อ สำนักงานสาธารณสุขอำเภอวังโป่ง และสำนักงานสาธารณสุขอำเภอเนินมะปราง</div> </div>
<div>9/8</div>	<div> <div>1-3</div> <div>บทที่ 1 บทนำ</div> <div>มหาวิทยาลัยนเรศวร</div> <div>ธันวาคม 2567</div> </div>	<div> <div>1-2</div> <div>บทที่ 1 บทนำ</div> <div>มหาวิทยาลัยนเรศวร</div> <div>ธันวาคม 2567</div> </div>

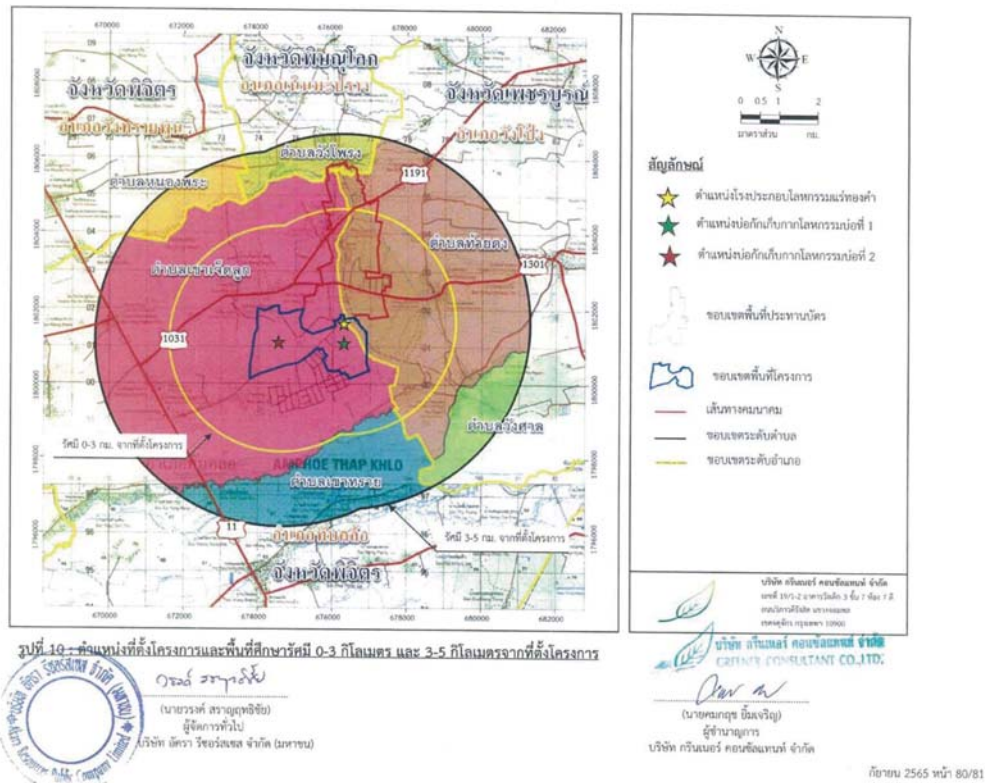

รูปที่ 1.4-1 พื้นที่ศึกษาโครงการศึกษาและสำรวจสภาพเศรษฐกิจ สังคม สาธารณสุขและสุขภาพ ระยะดำเนินการ

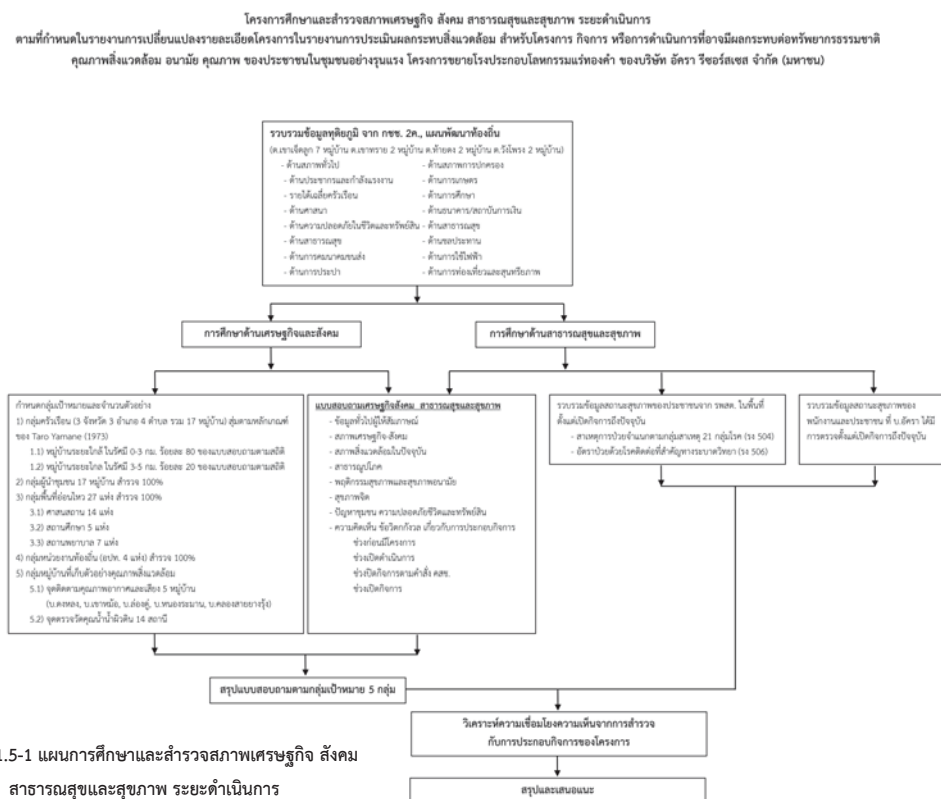

รูปที่ 1.5-1 แผนการศึกษาและสำรวจสภาพเศรษฐกิจ สังคม  
สาธารณสุขและสภาพ ระยะดำเนินการ

บทที่ 2  
การศึกษาและสำรวจสภาพเศรษฐกิจ สังคม

2.1 วัตถุประสงค์

เพื่อรวบรวมข้อมูลสภาพเศรษฐกิจและสังคมของประชาชนและชุมชนในปัจจุบัน อีกทั้งสำรวจความคิดเห็นของประชาชนที่อยู่ในรัศมี 5 กิโลเมตร จากโรงพยาบาลเพื่อรับทราบสภาพความเป็นอยู่ ปัญหาสังคม ปัญหาสิ่งแวดล้อมที่กระทบต่อการดำเนินชีวิตของประชาชนในพื้นที่ศึกษา รวมถึงรวบรวมความคิดเห็น ข้อเสนอแนะ และความต้องการของประชาชน เพื่อประกอบการดำเนินงานกิจกรรมด้านต่าง ๆ ของบริษัทต่อไป

2.2 วิธีการศึกษา

2.2.1 รวบรวมและทบทวนข้อมูลจากเอกสารรายงานและหน่วยงานที่เกี่ยวข้อง

ข้อมูลทุติยภูมิระดับหมู่บ้านจากฐานข้อมูล กชช.2๑ ระดับตำบลและอำเภอ จากรายงานบรรยายสรุป ข้อมูลชุมชน ข้อมูลแผนพัฒนาต่างๆ เช่น แผนพัฒนาท้องถิ่น แผนพัฒนาด้านการเกษตร และเว็บไซต์ที่เกี่ยวข้อง ข้อมูลประกอบการด้วยสภาพทั่วไป ขอบเขตที่ตั้ง สภาพพื้นฐานทางเศรษฐกิจและสังคม ประชากร สภาพครัวเรือน รายได้ การย้ายถิ่น การรวมกลุ่ม ความเชื่อ วัฒนธรรมท้องถิ่น การศึกษา การอนามัย แรงงาน การพัฒนา และปัญหาพื้นฐานชุมชน เป็นต้น

2.2.2 รวบรวมข้อมูลชั้นปฐมภูมิ

การสังเกตการณ์แบบมีส่วนร่วมและสอบถามผู้ให้ข้อมูลสำคัญ (Key Informant) ในพื้นที่ศึกษาต่อผู้นำชุมชน/ผู้นำท้องถิ่น ตัวแทนหน่วยงานที่เกี่ยวข้อง ชุมชนในพื้นที่ศึกษา และชุมชนที่เก็บตัวอย่างดีเอ็นเอ สิ่งแวดล้อม โดยใช้แบบสอบถาม รายละเอียดดังนี้

1) การกำหนดกลุ่มเป้าหมายและจำนวนตัวอย่าง

1.1) กลุ่มครัวเรือนในพื้นที่ศึกษา

สำรวจครัวเรือนในพื้นที่ศึกษา ระยะห่างจากขอบพื้นที่โครงการ 5 กิโลเมตร โดยวัดระยะจากโรงพยาบาลโครงการ ซึ่งครอบคลุมพื้นที่ 3 จังหวัด 3 อำเภอ 4 ตำบล รวม 17 หมู่บ้าน ได้แก่

- (1) ตำบลเขาเหล็ก อำเภอทับคล้อ จังหวัดพิจิตร จำนวน 7 หมู่บ้าน คือ
- หมู่ที่ 2 บ้านเขาตะพานนก
  - หมู่ที่ 4 บ้านจืดเสียดัน
  - หมู่ที่ 8 บ้านนิคม
- หมู่ที่ 3 บ้านเขาดิน
- หมู่ที่ 7 บ้านหนองเขนก
- หมู่ที่ 9 บ้านเขาหม้อ

โครงการศึกษาและสำรวจสภาพเศรษฐกิจ สังคม สาขามณฑลและสุขภาพของชุมชนที่อยู่ในรัศมีพื้นที่ศึกษา 5 กิโลเมตร ระยะดำเนินการ ประจำปี 2567	<div><div>(2) สถานศึกษา จำนวน 5 แห่ง</div><div><div>- โรงเรียนวังชะนาง</div><div>- โรงเรียนบ้านใหม่ราษฎร์ดำรง</div><div>- โรงเรียนบ้านศรีเทพนิมิตร</div></div></div> <div><div>(3) สถานพยาบาล จำนวน 7 แห่ง</div><div><div>- โรงพยาบาลส่งเสริมสุขภาพตำบลเขาเจ็ดลูก</div><div>- โรงพยาบาลส่งเสริมสุขภาพตำบลด่านช้าง</div><div>- โรงพยาบาลส่งเสริมสุขภาพตำบลดงหลง</div><div>- โรงพยาบาลส่งเสริมสุขภาพตำบลบ้านวังแดง</div><div>- สำนักงานสาธารณสุขอำเภอทับคล้อ</div><div>- สำนักงานสาธารณสุขอำเภอวังโป่ง</div><div>- สำนักงานสาธารณสุขอำเภอเนินมะปราง</div></div></div> <div>โดยจะแสดงตำแหน่งพื้นที่รอบพื้นที่ที่สำรวจความคิดเห็นโดยใช้แบบสอบถามในแผนที่</div> <div><div>1.4) กลุ่มหน่วยงานท้องถิ่น</div><div>หน่วยงานที่ทำหน้าที่บริหารในระดับตำบล/ท้องถิ่น ที่มีเขตการปกครองในรัศมี 5 กิโลเมตรจากโรงพยาบาล ได้แก่</div><div><div>(1) องค์การบริหารส่วนตำบลเขาเจ็ดลูก</div><div>(2) องค์การบริหารส่วนตำบลเขาทราย</div><div>(3) องค์การบริหารส่วนตำบลท้ายดง</div><div>(4) องค์การบริหารส่วนตำบลวังโพง</div></div><div>โดยจะแสดงตำแหน่งพื้นที่หน่วยงานที่สำรวจความคิดเห็นโดยใช้แบบสอบถามในแผนที่</div><div><div>1.5) กลุ่มหมู่บ้านที่เก็บตัวอย่างคุณภาพสิ่งแวดล้อม</div><div>หมู่บ้านที่เก็บตัวอย่างคุณภาพอากาศและเสียง คุณภาพน้ำใต้ดิน คุณภาพน้ำได้ดิน และดินโดยจะคัดเลือกจากหมู่บ้านที่สำรวจแบบสอบถามกลุ่มครัวเรือน ได้แก่</div><div><div>(1) ตำบลเขาเจ็ดลูก อำเภอทับคล้อ จังหวัดพิจิตร จำนวน 4 หมู่บ้าน คือ</div><div><div>- หมู่ที่ 3 บ้านเจดดิน</div><div>- หมู่ที่ 8 บ้านนิคม</div></div></div><div><div>(2) ตำบลเขาทราย อำเภอทับคล้อ จังหวัดพิจิตร จำนวน 2 หมู่บ้าน คือ</div><div><div>- หมู่ที่ 3 บ้านลำประดา</div><div>- หมู่ที่ 13 บ้านเกาะแก้วลำประดา</div></div></div><div><div>(3) ตำบลท้ายดง อำเภอวังโป่ง จังหวัดเพชรบูรณ์ จำนวน 6 หมู่บ้าน คือ</div></div></div></div> <div><div>บทที่ 2 การศึกษาและสำรวจสภาพเศรษฐกิจ สังคม</div><div>มหาวิทยาลัยนครสวรรค์</div></div> <div>หน้า 2567</div>

โครงการศึกษาและสำรวจสภาพเศรษฐกิจ สังคม สาขามณฑลและสุขภาพของชุมชนที่อยู่ในรัศมีพื้นที่ศึกษา 5 กิโลเมตร ระยะดำเนินการ ประจำปี 2567	<div><div>(2) ตำบลเขาทราย อำเภอทับคล้อ จังหวัดพิจิตร จำนวน 2 หมู่บ้าน คือ</div><div><div>- หมู่ที่ 3 บ้านลำประดา</div><div>- หมู่ที่ 13 บ้านเกาะแก้วลำประดา</div></div></div> <div><div>(3) ตำบลท้ายดง อำเภอวังโป่ง จังหวัดเพชรบูรณ์ จำนวน 6 หมู่บ้าน คือ</div><div><div>- หมู่ที่ 1 บ้านวังชะนาง</div><div>- หมู่ที่ 4 บ้านด่านช้าง</div><div>- หมู่ที่ 5 บ้านวังชะนางใต้</div><div>- หมู่ที่ 8 บ้านหนองแสง</div><div>- หมู่ที่ 10 บ้านหนองตาลัด</div><div>- หมู่ที่ 6 บ้านคลองตาลัด</div></div></div> <div>การสำรวจความคิดเห็นของครัวเรือนประชาชนโดยใช้แบบสอบถามจะแบ่งพื้นที่สำรวจเป็น 2 ระยะ คือ</div> <div><div>- กลุ่มครัวเรือนในระยะใกล้ในรัศมี 0 – 3 กิโลเมตร</div><div>- กลุ่มครัวเรือนในระยะไกลในรัศมี 3 – 5 กิโลเมตร</div></div> <div>โดยจะแสดงจำนวนแบบสอบถามที่สำรวจในแต่ละหมู่บ้านในแผนที่ เพื่อแสดงถึงการกระจายตัวของโครงการสำรวจความคิดเห็น</div> <div><div>1.2) กลุ่มผู้นำชุมชน</div><div>สำรวจผู้นำชุมชน ได้แก่ กำนัน และผู้ใหญ่บ้าน ของหมู่บ้านในพื้นที่ศึกษา ระยะห่างจากขอบพื้นที่โครงการ 5 กิโลเมตร โดยวัดระยะจากโรงประกอบโลหกรรม ซึ่งครอบคลุมพื้นที่ 3 จังหวัด 3 อำเภอ 4 ตำบล รวม 17 หมู่บ้าน โดยสอดคล้องกับกลุ่มครัวเรือนในพื้นที่ศึกษา</div><div><div>1.3) กลุ่มพื้นที่ท่องเที่ยว</div><div>เป็นกลุ่มที่มีโอกาสจะได้รับผลกระทบจากการก่อสร้างของโครงการ ได้แก่ ศาลาสถานสถานพยาบาล และสถานศึกษา โดยจะทำการเก็บทุกแห่งที่อยู่ในพื้นที่โครงการหรือคิดเป็น ร้อยละ 100 ของจำนวนพื้นที่ท่องเที่ยวทั้งหมด ได้แก่</div><div><div>(1) ศาลาสถาน จำนวน 14 แห่ง</div><div><div>- วัดเกาะแก้วลำประดา</div><div>- วัดแดงราษฎร์</div><div>- วัดป่าโพธิ์</div><div>- วัดประชาบำรุง</div><div>- วัดจิตติเสียดิน</div><div>- วัดนิคม</div><div>- วัดเขาหม้อ</div></div><div><div>- วัดดงหลวง</div><div>- วัดวาริราม</div><div>- วัดพุงยาว</div><div>- วัดหนองขนาก</div><div>- วัดจำปาพวงนาราม</div><div>- วัดเนินทองพนากรม</div><div>- วัดศรีเทพนิมิตร</div></div></div></div></div>	<div><div>บทที่ 2 การศึกษาและสำรวจสภาพเศรษฐกิจ สังคม</div><div>มหาวิทยาลัยนครสวรรค์</div></div> <div>หน้า 2567</div>
		หน้า 2567

หน้า 9/11

ตารางที่ 2.2.2-1 การสำรวจความคิดเห็นของประชาชนในพื้นที่โครงการ

ลำดับ	หมู่บ้าน	จำนวนครัวเรือน*	จำนวนตัวอย่าง (ตามหลักสถิติ) **	จำนวนตัวอย่าง (ที่สำรวจจริง)***
<b>ชุมชนในระยะใกล้ (สำรวจร้อยละ 80)</b>				
<b>ตำบลเขาเจ็ดยักษ์ อำเภอทับคล้อ จังหวัดพิจิตร</b>				
(1)	หมู่ที่ 3 บ้านเขดิน	439	91	91
(2)	หมู่ที่ 4 บ้านเจ็ดยักษ์	220	46	46
(3)	หมู่ที่ 8 บ้านนิคม	338	70	70
(4)	หมู่ที่ 9 บ้านเขาหม้อ	25	5	5
<b>ตำบลท้ายธง อำเภอวังโป่ง จังหวัดเพชรบูรณ์</b>				
(5)	หมู่ที่ 7 บ้านทุ่งนางาม	92	19	19
(6)	หมู่ที่ 8 บ้านดงหลง	260	55	55
	<b>รวม</b>		<b>286</b>	<b>286</b>
<b>ชุมชนในระยะไกล (สำรวจร้อยละ 20)</b>				
<b>ตำบลเขาเจ็ดยักษ์ อำเภอทับคล้อ จังหวัดพิจิตร</b>				
(1)	หมู่ที่ 2 บ้านเขาตพานนาก	227	10	10
(2)	หมู่ที่ 7 บ้านหนองงา	316	14	14
(3)	หมู่ที่ 10 บ้านโคกใหม่	90	4	4
<b>ตำบลเขาทราย อำเภอทับคล้อ จังหวัดพิจิตร</b>				
(4)	หมู่ที่ 3 บ้านลำประดา	181	8	8
(5)	หมู่ที่ 13 บ้านเกาะแก้วประดา	127	6	6
<b>ตำบลท้ายธง อำเภอวังโป่ง จังหวัดเพชรบูรณ์</b>				
(6)	หมู่ที่ 1 บ้านวังชะนาง	105	5	5
(7)	หมู่ที่ 4 บ้านด่านช้าง	54	2	2
(8)	หมู่ที่ 5 บ้านวังชะนางใต้	96	4	4
(9)	หมู่ที่ 10 บ้านหนองแสง	121	5	5
<b>ตำบลวังโพรง อำเภอเนินมะปราง จังหวัดพิษณุโลก</b>				
(10)	หมู่ที่ 1 บ้านทุ่งยาว	82	4	4
(11)	หมู่ที่ 6 บ้านคลองงา	165	9	9
	<b>รวม</b>	<b>2,938</b>	<b>71</b>	<b>71</b>
	<b>รวมทั้งระยะใกล้ และระยะไกล</b>		<b>357</b>	<b>357</b>

หมายเหตุ : จำนวนครัวเรือน ได้จาก องค์การบริหารส่วนท้องถิ่นพื้นที่ ส่วนหมู่บ้านที่อยู่ในพื้นที่ศึกษาเพียงบางส่วนจะนับจำนวนหลังจากผ่าน Google Earth

\*\* จำนวนตัวอย่าง (ตามหลักสถิติ) คำนวณจากหลักการของ Yamane และการกระจายตัวตามจำนวนครัวเรือนของแต่ละหมู่บ้าน

\*\*\* จำนวนตัวอย่าง (ที่สำรวจจริง) จะคำนวณกับให้ใกล้เคียงกับตามจำนวนตัวอย่าง (ตามหลักสถิติ) เพื่อไม่ให้เกิดความเอนเอียงของความเ็นของประชาชน

- หมู่ที่ 1 บ้านวังชะนาง
  - หมู่ที่ 5 บ้านวังชะนางใต้
  - หมู่ที่ 8 บ้านดงหลง
- (4) ตำบลวังโพรง อำเภอเนินมะปราง จังหวัดพิษณุโลก จำนวน 2 หมู่บ้าน คือ
- หมู่ที่ 1 บ้านทุ่งยาว
  - หมู่ที่ 6 บ้านคลองงา

โดยจะนำผลการสำรวจแบบสอบถามใน “ส่วนที่ 4 สภาพสิ่งแวดล้อมในชุมชนปัจจุบัน” มาวิเคราะห์เพื่อดูแนวโน้มการเปลี่ยนแปลงสภาพสิ่งแวดล้อมในพื้นที่

2) การสำรวจและความคิดเห็นการเก็บตัวอย่างภาคสนาม

2.1) กลุ่มครัวเรือนในพื้นที่ศึกษา

การสุ่มตัวอย่างครัวเรือนในพื้นที่ศึกษาเพื่อให้ได้ขนาดตัวอย่างที่เพียงพอสามารถเป็นตัวแทนของครัวเรือนประชากรในพื้นที่ศึกษาได้ จึงใช้หลักเกณฑ์การกำหนดขนาดตัวอย่างของ Taro Yamane (1973) โดยกำหนดค่าความเชื่อใจ การเลือกตัวอย่างเท่ากับ ร้อยละ 95 และยินยอมให้เกิดความคลาดเคลื่อนได้ไม่เกินร้อยละ 5 ซึ่งหลักการของ Yamane ดังกล่าว

$$n = \frac{N}{1 + Ne^2}$$

เมื่อ

n = ขนาดของหน่วยตัวอย่างกลุ่มเป้าหมาย

N = ครัวเรือนทั้งหมด

e = ค่าความคลาดเคลื่อนสูงสุดที่ยอมรับได้

ตัวอย่าง N = ครัวเรือน

e = 0.05

การสำรวจครอบครัวในพื้นที่ศึกษา 17 หมู่บ้าน ซึ่งมีจำนวนครัวเรือนทั้งหมดในพื้นที่โครงการรวม 2,938 ครัวเรือน แทนในสมการข้างต้นผลการคำนวณได้จำนวนตัวอย่าง 357 ตัวอย่าง

การกระจายตัวของแบบสอบถาม จะให้ความสำคัญกับชุมชนในระยะใกล้ สํารวจร้อยละ 80 ของจำนวนตัวอย่างที่ต้องการ และชุมชนระยะไกล สํารวจร้อยละ 20 ของจำนวนแบบสอบถามที่ต้องการแสดงดังตารางที่ 2.2.2-1 (ตำแหน่งครัวเรือนที่ไม่สัมภาษณ์ แสดงการกระจายตัวดังรูปที่ 2.2.2-1)



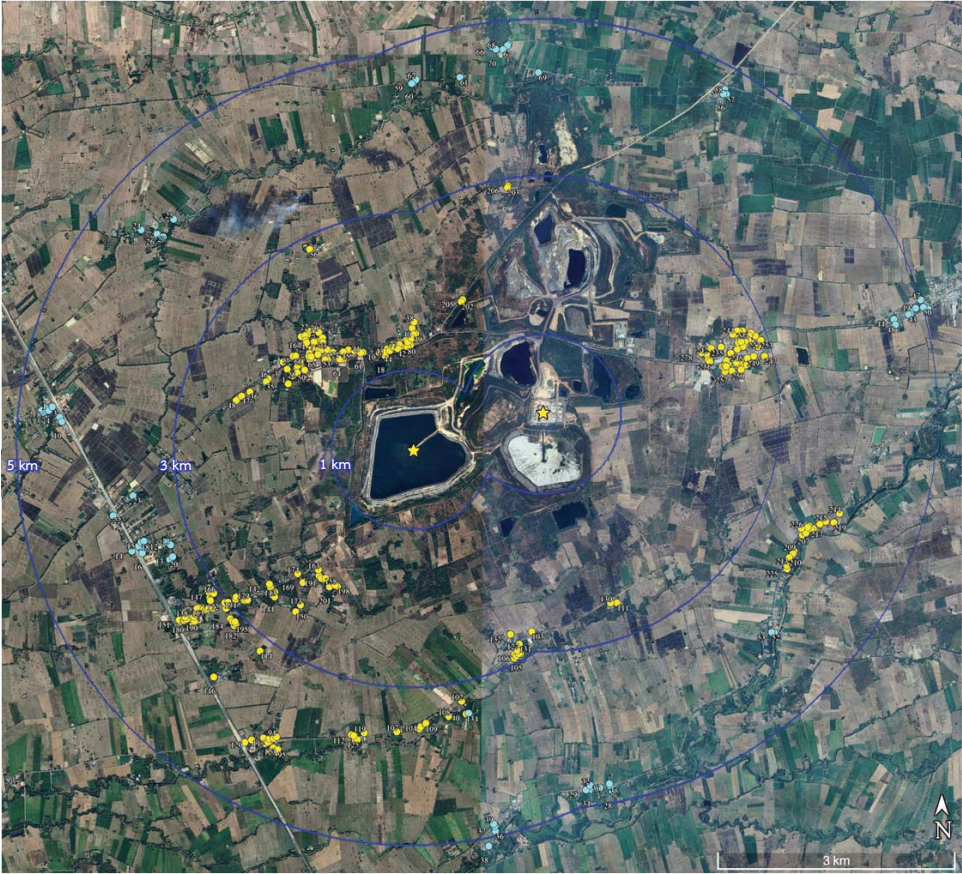

บทที่ 2 การศึกษาและสำรวจสภาพเศรษฐกิจ สังคม

มหาวิทยาลัยรัตนนคร

2.2) กลุ่มผู้นำชุมชน

ดำเนินการโดยประสานข้อมูลเข้าไปตามบ้านเรือนของผู้นำชุมชนเพื่อสัมภาษณ์และสำรวจแบบสอบถามเกี่ยวกับสภาพโดยรวมของแต่ละชุมชน ดังตารางที่ 2.2.2-2

ตารางที่ 2.2.2-2 การสำรวจความคิดเห็นของกลุ่มผู้นำชุมชน

ลำดับ	ตำบล	จำนวนหมู่บ้าน	จำนวนผู้นำที่สำรวจความคิดเห็น *
1	ต. เขาเจ็ดลูก อ.ทับคล้อ จ.พิจิตร	7	7
2	ต.เขาราย อ.ทับคล้อ จ.พิจิตร	2	2
3	ต.ท้ายดง อ.วังโป่ง จ.เพชรบูรณ์	6	6
4	ต.วังโพรง อ.เนินมะปราง จ.พิษณุโลก	2	2
รวม		17	17

หมายเหตุ: \* ผู้นำที่สำรวจความคิดเห็น ประกอบด้วย กำนัน และผู้ใหญ่บ้าน

2.3) กลุ่มพื้นที่อ่อนไหว

ดำเนินการเก็บแบบสอบถามความคิดเห็นของกลุ่มพื้นที่อ่อนไหว ประเภท ศาสนสถาน สถานศึกษา และสถานพยาบาล จำนวน 26 แห่ง โดยจะทำการเก็บทุกแห่ง ที่อยู่ในพื้นที่ที่โครงการหรือคิดเป็น ร้อยละ 100 ของจำนวนพื้นที่อ่อนไหวทั้งหมด ดังตารางที่ 2.2.2-3 และรูปที่ 2.2.2-2

ตารางที่ 2.2.2-3 การสำรวจความคิดเห็นของกลุ่มพื้นที่อ่อนไหว

ลำดับ	พื้นที่อ่อนไหว	ระยะห่างจากโครงการ (กิโลเมตร)	ผู้ให้สัมภาษณ์
<b>ศาสนสถาน</b>			
1	วัดเกาะแก้วลำระดา	5.11	ผู้ได้รับมอบหมาย
2	วัดราษฎร์ศรัทธาราม (วัดลงหลง)	2.51	เจ้าอาวาส
3	วัดผดุงราษฎร์	5.81	ผู้ได้รับมอบหมาย
4	วัดป่าโพธิ์ไธ	4.00	ผู้ได้รับมอบหมาย
5	วัดทุ่งยาว	5.74	ผู้ได้รับมอบหมาย
6	วัดประชาป่ารง (วัดเขาตะพานนก)	4.44	เจ้าอาวาส

บทที่ 2 การศึกษาและสำรวจสภาพเศรษฐกิจ สังคม

ตารางที่ 2.2-3 การสำรวจความคิดเห็นของกลุ่มพื้นที่อำเภอไพร (ต่อ)

ลำดับ	พื้นที่อำเภอไพร	ระยะห่างจากโครงการ (กิโลเมตร)	ผู้สัมภาษณ์
			นักวิชาการสาธารณสุขปฏิบัติการ (รักษาการผู้อำนวยการ)
22	โรงพยาบาลส่งเสริมสุขภาพตำบลบ้านทุ่งยาว	5.79	ผู้ได้รับมอบหมาย
23	โรงพยาบาลส่งเสริมสุขภาพตำบลบ้านวังแดง	6.81	ผู้ได้รับมอบหมาย
24	สำนักงานสาธารณสุขอำเภอห้วยค้อ	14.40	นักวิชาการสาธารณสุข
25	สำนักงานสาธารณสุขอำเภอวังโป่ง	16.60	ไม่ตอบแบบสอบถาม- เนื่องจากล้าหลังงานสาธารณสุข อำเภอวังโป่งอยู่ห่างไกลจากพื้นที่ โครงการ จึงเห็นควรใช้ข้อมูลจาก รพ.สต. ในพื้นที่
26	สำนักงานสาธารณสุขอำเภอเนินมะปราง	31.00	ผู้ได้รับมอบหมาย

ตารางที่ 2.2-3 การสำรวจความคิดเห็นของกลุ่มพื้นที่อำเภอไพร (ต่อ)

ลำดับ	พื้นที่อำเภอไพร	ระยะห่างจากโครงการ (กิโลเมตร)	ผู้สัมภาษณ์
7	วัดหนองขาก	3.56	เจ้าอาวาส
8	วัดจิตเสียดิน	4.28	เจ้าอาวาส
9	วัดจันทรงธรรม	2.84	รักษาการเจ้าอาวาส
10	วัดนิคมราษฎร์บำรุง	3.32	เจ้าอาวาส
11	วัดเนินทองพาราม	2.42	รักษาการเจ้าอาวาส
12	วัดเขามือ	2.66	รักษาการเจ้าอาวาส
13	วัดศรีเทพนิมิต	1.57	เจ้าอาวาส
14	วัดวราราม (บ้านทุ่งนางม)	3.97	ผู้ได้รับมอบหมาย
สถานศึกษา			
14	โรงเรียนบ้านวังชะนาง	5.36	ผู้ได้รับมอบหมาย
15	โรงเรียนบ้านทุ่งยาว	5.51	ผู้ได้รับมอบหมาย
16	โรงเรียนบ้านใหม่ราษฎร์ดำรง	3.58	ผู้ได้รับมอบหมาย
17	โรงเรียนไทยรัฐวิทยา 60 (บ้านเขาตะพาน นาก)	4.69	ผู้ได้รับมอบหมาย
18	โรงเรียนบ้านศรีเทพนิมิต	1.59	ผู้ได้รับมอบหมาย
สถานพยาบาล			
19	โรงพยาบาลส่งเสริมสุขภาพตำบลเขาเจ็ดยอด	3.75	ผู้ได้รับมอบหมาย
20	โรงพยาบาลส่งเสริมสุขภาพตำบลค้างช้าง	3.70	ผู้ได้รับมอบหมาย
21	โรงพยาบาลส่งเสริมสุขภาพตำบลดงหลวง	2.00	



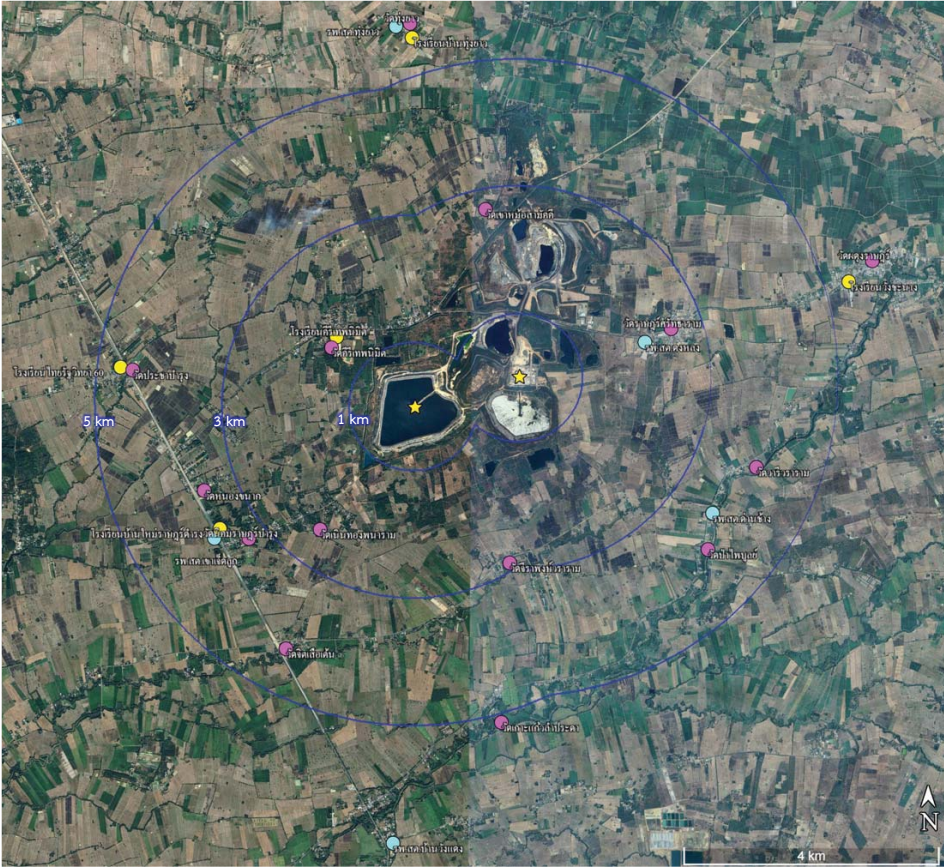

สัญลักษณ์

●	สถานสถาน	จำนวน	14	ชุด
●	สถานศึกษา	จำนวน	5	ชุด
●	สถานพยาบาล	จำนวน	7	ชุด

รูปที่ 2.2.2-2 แผนที่แสดงการกระจายตัวของตำแหน่งกลุ่มพื้นที่รอบหอ รัศมี 5 กิโลเมตร รอบพื้นที่โครงการ

โครงการศึกษาและสำรวจสภาพเศรษฐกิจ สังคม สาธารณสุขและสุขภาพของชุมชนที่อยู่ในรัศมีพื้นที่ศึกษา 5 กิโลเมตร ขณะดำเนินการ ประจำปี 2567	
<div>2.4) กลุ่มหน่วยงานท้องถิ่น</div> <div>ดำเนินการเก็บแบบสอบถามความคิดเห็นของกลุ่มหน่วยงานท้องถิ่นในระดับตำบล ที่มีเขตการปกครองอยู่ในรัศมี 5 กิโลเมตร ประกอบด้วย</div> <div>1) องค์การบริหารส่วนตำบลเขาเจ็ดยอด</div> <div>2) องค์การบริหารส่วนตำบลเขาทราย</div> <div>3) องค์การบริหารส่วนตำบลท้ายตง</div> <div>4) องค์การบริหารส่วนตำบลวังโพรง</div> <div>2.5) กลุ่มหมู่บ้านที่เก็บตัวอย่างคุณภาพสิ่งแวดล้อม</div> <div>การสำรวจความคิดเห็นหมู่บ้านที่เก็บตัวอย่างคุณภาพสิ่งแวดล้อมจะครอบคลุม “กลุ่มครัวเรือนในพื้นที่ศึกษา” อยู่แล้ว แต่จะรวบรวมความคิดเห็นเฉพาะหมู่บ้านที่เก็บตัวอย่างคุณภาพสิ่งแวดล้อมวิเคราะห์ความคิดเห็นแยกด้วย</div> <div>3) แบบสอบถามเศรษฐกิจสังคม สาธารณสุขและสุขภาพ</div> <div>โครงสร้างแบบสอบถามเศรษฐกิจสังคม สาธารณสุขและสุขภาพ จะครอบคลุมเนื้อหาในการสอบถาม ดังนี้</div> <div>(1) ส่วนที่ 1 ข้อมูลทั่วไปผู้ให้สัมภาษณ์</div> <div>(2) ส่วนที่ 2 สภาพเศรษฐกิจ-สังคมในครัวเรือน</div> <div>(3) ส่วนที่ 3 ข้อมูลด้านสาธารณสุขโรคในครัวเรือน</div> <div>(4) ส่วนที่ 4 สภาพสิ่งแวดล้อมในปัจจุบัน</div> <div>(5) ส่วนที่ 5 สภาพปัญหาชุมชนด้านสังคมและความปลอดภัยในชีวิตและทรัพย์สิน</div> <div>(6) ส่วนที่ 6 ด้านพฤติกรรมสุขภาพและสุขภาพอนามัย</div> <div>(7) ส่วนที่ 7 สุขภาวะทางจิต (ความสุข/ความทุกข์)</div> <div>(8) ส่วนที่ 8 ความคิดเห็น ข้อจำกัดกังวล เกี่ยวกับการประกอบกิจการของบริษัท อัครา รีซอร์สเซส จำกัด (มหาชน)</div> <div>(9) ส่วนที่ 9 ข้อคิดเห็นหรือข้อเสนอแนะอื่นๆ</div>	<div>2-11</div> <div>ธันวาคม 2567</div> <div>บทที่ 2 การศึกษาและสำรวจสภาพเศรษฐกิจ สังคม มหาวิทยาลัยนครสวรรค์</div>
MM-N12	น.9/15



3) ตำบลประชากรและกำลังแรงงาน

ประชากรส่วนใหญ่อยูในช่วงวัยทำงาน อายุระหว่าง 30 – 55 ปี

4) ด้านการเกษตร

ประชาชนส่วนใหญ่ในพื้นที่ตำบลเขาเจ็ดยอดประกอบอาชีพเกษตรกรรม ร้อยละ 73 ได้แก่ ทำนา ทำไร่ ปุ๋ยข้าวโพด ปุ๋ยถั่ว และพืชสวนอื่น ๆ ที่เหลือประกอบอาชีพส่วนตัวและรับจ้างทั่วไป ดังนี้

- 1) ทำนา
- ประมาณร้อยละ 72
- 2) ทำสวน/ทำไร่
- ประมาณร้อยละ 1
- 3) รับจ้างทั่วไป
- ประมาณร้อยละ 17
- 4) ค้าขาย/ธุรกิจส่วนตัว
- ประมาณร้อยละ 8
- 5) อื่น ๆ
- ประมาณร้อยละ 2

5) รายได้เฉลี่ยครัวเรือน

-

6) ด้านการศึกษา

ตำบลเขาเจ็ดยอดมีสถานศึกษาอยู่ในตำบล จำนวน 8 แห่ง ประกอบด้วย

- 1) โรงเรียนระดับประถมศึกษา จำนวน 6 แห่ง
- 2) ศูนย์พัฒนาเด็กเล็ก จำนวน 1 แห่ง
- 3) ศูนย์การเรียนรู้ชุมชน จำนวน 1 แห่ง

7) ด้านศาสนา

ประชากรชนหมู่ที่ 1 – 12 เกือบทั้งหมดนับถือศาสนาพุทธ จึงทำให้มีวัดจำนวน 14 แห่ง กระจายอยู่ในหมู่บ้านต่าง ๆ รวม 11 หมู่บ้าน โดยในพื้นที่หมู่ที่ 4, 8 และ 11 มีวัดหมู่บ้านละ 2 แห่ง หมู่ที่ 1-3, 5-7, 9 และ 12 มีวัดหมู่บ้านละ 1 แห่ง ส่วนหมู่ที่ 10 วัดไม่ได้ตั้งอยู่ในพื้นที่หมู่บ้าน ดังนี้

วัด 14 แห่ง

1. วัดเกาะแก้วสามัคคี
- ตั้งอยู่หมู่ที่ 1 บ้านเขาเจ็ดยอด
2. วัดประชาบำรุง
- ตั้งอยู่หมู่ที่ 2 บ้านเขาตะพานมาก
3. วัดศรีเทพนิมิต
- ตั้งอยู่หมู่ที่ 3 บ้านเขาตัน
4. วัดจันทพวงธาราม
- ตั้งอยู่หมู่ที่ 4 บ้านจิตเสียดัน
5. วัดจิตเสียดัน
- ตั้งอยู่หมู่ที่ 4 บ้านจิตเสียดัน
6. วัดมหานาfram
- ตั้งอยู่หมู่ที่ 5 บ้านโคก
7. วัดเขาโล้น
- ตั้งอยู่หมู่ที่ 6 บ้านหนองนก
8. วัดหนองนก
- ตั้งอยู่หมู่ที่ 7 บ้านหนองนก
9. วัดนิคมราชบุรีราษฎร์
- ตั้งอยู่หมู่ที่ 8 บ้านนิคม
10. วัดเนินทองพาราม
- ตั้งอยู่หมู่ที่ 8 บ้านนิคม

บทที่ 2 การศึกษาและสำรวจสภาพเศรษฐกิจ สังคม

มหาวิทยาลัยนครสวรรค์

2.3 ผลการศึกษา

2.3.1 ผลการรวบรวมข้อมูลวิทยุภูมิด้านเศรษฐกิจและสังคม

2.3.1.1 ตำบลเขาเจ็ดยอด อำเภอทับคล้อ จังหวัดพิจิตร

1) ด้านสภาพทั่วไป

ตำบลเขาเจ็ดยอดอยู่ทางทิศเหนือของอำเภอบ้านทับคล้อไปเป็นระยะทางประมาณ 18 กิโลเมตร มีพื้นที่ประมาณ 93.184 ตารางกิโลเมตร โดยมีอาณาเขตติดกับพื้นที่ตำบลต่าง ๆ ดังนี้

- ทิศเหนือ
- ติดต่อกับ ต.หนองเล็ง อ.วังทรายพูน จ.พิจิตร ต.หนองพระ อ.วังทรายพูน จ.พิจิตร
- ทิศใต้
- ติดต่อกับ ต.เขาทราย อ.ทับคล้อ จ.พิจิตร ต.ทับคล้อ อ.ทับคล้อ จ.พิจิตร
- ทิศตะวันออก
- ติดต่อกับ ต.ห้วยตง อ.วังโป่ง จ.เพชรบูรณ์ ต.วังโพธิ์ อ.เนินมะปราง จ.พิษณุโลก
- ทิศตะวันตก
- ติดต่อกับ ต.หนองพยอม อ.ตะพานหิน จ.พิจิตร ต.วังหลุม อ.ตะพานหิน จ.พิจิตร
- ลักษณะพื้นที่ส่วนใหญ่ของตำบลเขาเจ็ดยอดเป็นที่ราบลุ่ม เหมาะกับการทำนา และทำไร่ปลูกพืชไร่

2) ด้านสภาพการปกครอง

องค์การบริหารส่วนตำบลเขาเจ็ดยอดมีเขตการปกครอง แบ่งออกเป็น 12 หมู่บ้าน มีจำนวนประชากร 7,118 คน แบ่งเป็นประชากรชาย 3,515 คน และหญิง 3,603 คน และตำบลเขาเจ็ดยอดมีครัวเรือนจำนวน 2,702 ครัวเรือน แสดงดังตารางที่ 2.3.1-1

ตารางที่ 2.3.1-1 จำนวนประชากรและครัวเรือนในตำบลเขาเจ็ดยอด ปี 2566

หมู่ที่	หมู่บ้าน	จำนวนประชากร (คน)			ครัวเรือน
		ชาย	หญิง	รวม	
1	บ้านเขาเจ็ดยอด	233	220	453	167
2	บ้านเขาตะพานมาก	375	395	770	273
3	บ้านเขาตัน	518	509	1,027	439
4	บ้านจิตเสียดัน	308	320	628	220
5	บ้านโคก	269	261	530	174
6	บ้านเขาโล้น	289	263	552	182
7	บ้านหนองนก	385	406	791	305
8	บ้านนิคม	464	482	946	337
9	บ้านเขาหม้อ	28	33	61	141
10	บ้านโคกปูน	196	220	416	147
11	บ้านเนินพวง	223	246	469	162
12	บ้านยางสามต้น	227	248	475	155
รวม		3,515	3,603	7,118	2,702

ที่มา : องค์การบริหารส่วนตำบลเขาเจ็ดยอด, 2566 (ข้อมูล ณ เดือนกุมภาพันธ์ 2566)

บทที่ 2 การศึกษาและสำรวจสภาพเศรษฐกิจ สังคม

มหาวิทยาลัยนครสวรรค์

2.3.1.2 ตำบลเขาทราย อำเภอทับคล้อ จังหวัดพิจิตร

1) ด้านสภาพทั่วไป

พื้นที่ตำบลเขาทรายเป็นที่ราบลุ่มบางส่วน และที่ราบเชิงเขาบางส่วน มีพื้นที่ทั้งหมดโดยประมาณ

104,069 ตารางกิโลเมตร หรือประมาณ 65,043 ไร่ โดยมีอาณาเขตติดกับพื้นที่ตำบลต่าง ๆ ดังนี้

ทิศเหนือ ติดต่อกับ ตำบลเขาเจ็ดยักษ์ อำเภอทับคล้อ จังหวัดพิจิตร

ทิศใต้ ติดต่อกับ ตำบลท้ายทุ่ง อำเภอทับคล้อ จังหวัดพิจิตร

ทิศตะวันออก ติดต่อกับ ตำบลคงขุย อำเภอชนแดน จังหวัดเพชรบูรณ์

ทิศตะวันตก ติดต่อกับ ตำบลทับคล้อ อำเภอทับคล้อ จังหวัดพิจิตร

2) ด้านสภาพการปกครอง

องค์การบริหารส่วนตำบลเขาทราย มีเขตการปกครอง แบ่งออกเป็น 14 หมู่บ้าน มีจำนวน

ประชากร 13,695 คน แบ่งเป็นประชากรชาย 6,778 คน และหญิง 6,917 คน และตำบลเขาทรายมีครัวเรือน

จำนวน 3,662 ครัวเรือน แสดงดังตารางที่ 2.3.1-2

ตารางที่ 2.3.1-2 จำนวนประชากรและครัวเรือนในตำบลเขาทราย ปี 2566

หมู่ที่	หมู่บ้าน	จำนวนประชากร (คน)			ครัวเรือน*
		ชาย	หญิง	รวม	
1	เขาทราย	785	809	1,594	233
2	วังแดง	424	425	849	298
3	ลำโรงดา	253	251	504	182
4	เขาทราย	823	848	1,671	501
5	คลองเตือ	197	193	390	133
6	หนองงะปราบ	338	301	639	218
7	เขาพระ	770	761	1,531	581
8	เขานกยูง	292	310	602	273
9	หนองพงษ์	418	434	852	257
10	เขาทราย	1,202	1,246	2,448	103
11	วังหินเพลิง	286	298	584	210
12	วังแดงเหนือ	322	373	695	249
13	เกาะแก็กไล่ปะตา	226	244	470	153
14	หนองสองห้อง	442	424	866	271
	รวม	6,778	6,917	13,695	3,662

ที่มา : สำนักงานสาธารณสุขจังหวัดพิจิตร, 2566

\* องค์การบริหารส่วนตำบลเขาทราย, 2565 (ข้อมูล ณ เดือนมีนาคม 2565)

- 11. วัดเขาหม้อสามัคคี ตั้งอยู่หมู่ที่ 9 บ้านเขาหม้อ
- 12. วัดสัตตศิลาอาสน์ ตั้งอยู่หมู่ที่ 11 บ้านเนินพวง
- 13. วัดโนนเขาเจ็ดยักษ์ ตั้งอยู่หมู่ที่ 11 บ้านเนินพวง
- 14. วัดยางสามต้น ตั้งอยู่หมู่ที่ 12 บ้านยางสามต้น

ที่มา : สำนักงานพระพุทธศาสนาจังหวัดพิจิตร, 2564

8) ด้านธนาคาร/สถาบันการเงิน

9) ด้านความปลอดภัยในชีวิตและทรัพย์สิน

- สถานีตำรวจภูธรอำเภอ จำนวน 1 แห่ง คือ สถานีตำรวจภูธรทับคล้อ ตั้งอยู่หมู่ที่ 4 บ้านเขาทราย

ตำบลเขาทราย อำเภอทับคล้อ จังหวัดพิจิตร

10) ด้านสาธารณสุข

ตำบลเขาเจ็ดยักษ์ มีหน่วยบริการด้านสาธารณสุขจำนวน 2 แห่ง คือ โรงพยาบาลส่งเสริมสุขภาพ

ระดับตำบล จำนวน 2 แห่ง ดังนี้

- 1. โรงพยาบาลส่งเสริมสุขภาพระดับตำบลเขาเจ็ดยักษ์ ตั้งอยู่ที่ หมู่ที่ 8 บ้านมีดคม
- 2. โรงพยาบาลส่งเสริมสุขภาพระดับตำบลบ้านเขาเจ็ดยักษ์ ตั้งอยู่ที่ หมู่ที่ 1 บ้านเขาเจ็ดยักษ์

11) ด้านชลประทาน

ตำบลเขาเจ็ดยักษ์มีอ่างเก็บน้ำ/สระน้ำ จำนวน 13 แห่ง

12) ด้านการคมนาคมขนส่ง

- ใช้รถประจำทาง ได้แก่ รถโดยสารประจำทาง รถมอเตอร์ไซด์รับจ้าง
- ใช้รถส่วนตัว ได้แก่ รถยนต์ รถมอเตอร์ไซด์ ฯลฯ

13) ด้านการใช้ไฟฟ้า

มีไฟฟ้าใช้ครบทุกครัวเรือน

14) ด้านการประปา

มีระบบประปาครบทั้ง 12 หมู่บ้าน

15) ด้านการท่องเที่ยวและสุขภาพ

ทุ่งดอกกระเจียวบ้านเขาโสน

<div></div> <div>โครงการศึกษาและสำรวจสภาพเศรษฐกิจ สังคม สาธารณสุขและสุขภาพ ของชุมชนที่อยู่ในพื้นที่ศึกษา 5 กิโลเมตร ระยะดำเนินการ ประจำปี 2567</div>	<div></div> <div>โครงการศึกษาและสำรวจสภาพเศรษฐกิจ สังคม สาธารณสุขและสุขภาพ ของชุมชนที่อยู่ในพื้นที่ศึกษา 5 กิโลเมตร ระยะดำเนินการ ประจำปี 2567</div>
<div> <div>8) ด้านธนาคาร/สถาบันการเงิน</div> <div>-</div> <div>9) ด้านความปลอดภัยในชีวิตและทรัพย์สิน</div> <div>สถานีตำรวจภูธรอำเภอ จำนวน 1 แห่ง คือ สถานีตำรวจภูธรตำบล ตั้งอยู่หมู่ที่ 4 บ้านเขาทราย ตำบลเขาทราย อำเภอทับคล้อ จังหวัดพิจิตร</div> <div>10) ด้านสาธารณสุข</div> <div>พื้นที่องค์การบริหารส่วนตำบลเขาทราย มีการให้บริการด้านสาธารณสุข โดยมีสถานบริการ จำนวน 3 แห่ง ดังนี้</div> <div>1. โรงพยาบาลส่งเสริมสุขภาพตำบลเขาทราย ตั้งอยู่หมู่ที่ 4 บ้านเขาทราย</div> <div>2. โรงพยาบาลส่งเสริมสุขภาพตำบลบ้านวังแดง ตั้งอยู่หมู่ที่ 2 บ้านวังแดง</div> <div>3. โรงพยาบาลประจำอำเภอ ขนาด 30 เตียง คือ โรงพยาบาลทับคล้อ หมู่ที่ 4 บ้านเขาทราย</div> <div>11) ด้านชลประทาน</div> <div>-</div> <div>12) ด้านการคมนาคมขนส่ง</div> <div>พื้นที่องค์การบริหารส่วนตำบลเขาทรายมีการคมนาคมขนส่งในพื้นที่และอำเภอใกล้เคียง ดังนี้ ทางหลวงแผ่นดินหมายเลข 11 (ตากฟ้า – วังทอง) และทางหลวงแผ่นดินหมายเลข 113 (สะพานหิน – ชนแดน)</div> <div>13) ด้านการใช้ไฟฟ้า</div> <div>การบริการด้านพลังงานไฟฟ้าขององค์การบริหารส่วนตำบลเขาทราย คิดเป็นร้อยละ 100 และมีโรงงานผลิตไฟฟ้าจากพลังงานแสงอาทิตย์ 1 โรง หมู่ที่ 11 บ้านวังหินเพลิง</div> <div>14) ด้านการประปา</div> <div>องค์การบริหารส่วนตำบลเขาทรายมีระบบประปาสำหรับให้บริการประชาชนในเขตพื้นที่ คือ บริการจากการประปาส่วนภูมิภาค จากอำเภอตะพานหิน ให้บริการครอบคลุมพื้นที่ หมู่ที่ 1, 4 และ 10 มีประปาหมู่บ้านที่มีครอบคลุมพื้นที่ทั้ง 14 หมู่บ้าน และบ่อน้ำบาดาลเพื่อการอุปโภคบริโภคครบทั้ง 14 หมู่บ้าน</div> <div>15) ด้านการท่องเที่ยวและสุนทรียภาพ</div> <div>-</div> </div>	<div> <div>3) ด้านประชากรและกำลังแรงงาน</div> <div>-</div> <div>4) ด้านการเกษตร</div> <div>ประชาชนส่วนใหญ่ประกอบอาชีพเกษตรกรรม ทำนา ทำสวน/ไร่ เช่น มันสำปะหลัง ข้าวโพด อ้อย และอุตสาหกรรมในครัวเรือน</div> <div>5) รายได้เฉลี่ยครัวเรือน</div> <div>-</div> <div>6) ด้านการศึกษา</div> <div>พื้นที่องค์การบริหารส่วนตำบลเขาทรายมีสถานศึกษา จำนวน 8 แห่ง ดังนี้</div> <div>- ศูนย์พัฒนาเด็กเล็ก จำนวน 2 แห่ง</div> <div>- โรงเรียนประถมศึกษา จำนวน 3 แห่ง</div> <div>- โรงเรียนมัธยมศึกษาขยายโอกาส จำนวน 1 แห่ง</div> <div>- โรงเรียนมัธยมศึกษา จำนวน 1 แห่ง</div> <div>- โรงเรียนเอกชน จำนวน 1 แห่ง</div> <div>7) ด้านศาสนา</div> <div>ประชาชนตำบลเขาทรายส่วนใหญ่นับถือศาสนาพุทธ รองลงมา็นับถือศาสนาคริสต์ ดังนี้ พื้นที่ องค์การบริหารตำบลเขาทรายจึงมีวัด จำนวน 9 แห่ง สำนักสงฆ์ จำนวน 2 แห่ง และโบสถ์ จำนวน 1 แห่ง ดังนี้</div> <div>1.วัด 9 แห่ง</div> <div>- วัดบ้านวังแดง ตั้งอยู่หมู่ที่ 2 บ้านวังแดง</div> <div>- วัดหนองงูปลาปราง ตั้งอยู่หมู่ที่ 6 บ้านหนองงูปลาปราง</div> <div>- วัดศรีพรหมเจริญวาส ตั้งอยู่หมู่ที่ 7 บ้านเขาพระ</div> <div>- วัดเขาพระสามัคคีธรรม ตั้งอยู่หมู่ที่ 7 บ้านเขาพระ</div> <div>- วัดเขานกยูง ตั้งอยู่หมู่ที่ 8 บ้านเขานกยูง</div> <div>- วัดหนองพงษ์ ตั้งอยู่หมู่ที่ 9 บ้านหนองพงษ์</div> <div>- วัดวังหินเพลิง ตั้งอยู่หมู่ที่ 11 บ้านวังหินเพลิง</div> <div>- วัดวังแดงเหนือ ตั้งอยู่หมู่ที่ 12 บ้านวังแดงเหนือ</div> <div>- วัดเกาะแก้วลำประดา ตั้งอยู่หมู่ที่ 13 บ้านเกาะแก้วลำประดา</div> <div>2. สำนักสงฆ์ 2 แห่ง</div> <div>- วัดเขาป่อ ตั้งอยู่หมู่ที่ 7 บ้านเขาพระ</div> <div>- อุทยานพรธมนา ตั้งอยู่หมู่ที่ 7 บ้านเขาพระ</div> <div>3. โบสถ์ 1 แห่ง</div> <div>- คริสตจักรธรมภักดีเขาทราย ตั้งอยู่หมู่ที่ 11 บ้านวังหินเพลิง</div> </div>
<div> <div>บทที่ 2 การศึกษาและสำรวจสภาพเศรษฐกิจ สังคม</div> <div>มหาวิทยาลัยนครสวรรค์</div> <div>2-17</div> <div> ธันวาคม 2567</div> </div>	<div> <div>บทที่ 2 การศึกษาและสำรวจสภาพเศรษฐกิจ สังคม</div> <div>มหาวิทยาลัยนครสวรรค์</div> <div>2-16</div> <div> ธันวาคม 2567</div> </div>

3) ด้านประชากรและกำลังแรงงาน

กำลังแรงงานในพื้นที่ตำบลห้วยดง ช่วงอายุ 15-60 ปี ส่วนใหญ่จะไปประกอบอาชีพในพื้นที่เมื่อใหญ่ เช่น กรุงเทพฯ และแรงงานอีกส่วนหนึ่งเป็นพนักงานรับจ้างของห้องเครื่องคำในพื้นที่เขตตำบลห้วยดง โดยอัตราค่าจ้างของห้องเครื่องดังกล่าวเป็นไปตามกฎหมายแรงงานกำหนด

4) ด้านการเกษตร

ประชาชนส่วนใหญ่นับพื้นที่ประกอบอาชีพเกษตรกรรม เนื่องจากสภาพดินของพื้นที่ตำบลห้วยดงประมาณร้อยละ 75 เป็นดินร่วนปนทราย ซึ่งเหมาะสำหรับทำนาข้าวและปลูกพืชไร่ โดยมีพื้นที่การเกษตรประมาณ 32,784 ไร่ เช่น ทำนาข้าว ข้าวโพดเลี้ยงสัตว์ มันสำปะหลัง เป็นต้น

5) รายได้เฉลี่ยครัวเรือน

-

6) ด้านการศึกษา

พื้นที่ต้องการบริการส่วนด้านห้วยดงมีสถานศึกษา จำนวน 6 แห่ง ดังนี้

- 1. ศูนย์พัฒนาเด็กเล็ก จำนวน 1 แห่ง
  - ศูนย์พัฒนาเด็กเล็กตำบลห้วยดง
- 2. โรงเรียนประถมศึกษา จำนวน 1 แห่ง
  - โรงเรียนบ้ายังจะนาง หมู่ที่ 1
- 3. ศูนย์การเรียนรู้ชุมชนประจำตำบลห้วยดง จำนวน 3 แห่ง ได้แก่ หมู่ 9 บ้านร่องตะแบก, หมู่ 4 บ้านทุ่งนางม และหมู่ 12 บ้านวังชะนางเหนือ
- 4. โรงเรียนสร้างสุขผู้สูงอายุองค์การบริหารส่วนตำบลห้วยดง จำนวน 1 แห่ง

7) ด้านศาสนา

ประชาชนตำบลห้วยดงส่วนใหญ่นับถือศาสนาพุทธ จึงมีวัดอยู่ในพื้นที่องค์การบริหารส่วนตำบลห้วยดง จำนวน 4 แห่ง และมีสำนักสงฆ์ จำนวน 1 แห่ง ดังนี้

- 1. วัด 4 แห่ง
  - วัดดงรางหวี ตั้งอยู่หมู่ที่ 1 บ้านวังชะนาง
  - วัดป่าใหญ่ ตั้งอยู่หมู่ที่ 4 บ้านด่านช้าง
  - วัดควีราราม ตั้งอยู่หมู่ที่ 7 บ้านทุ่งนางม
  - วัดราษฎร์ภิรมย์ ตั้งอยู่หมู่ที่ 8 บ้านดงหลง
- 2. สำนักสงฆ์ 1 แห่ง
  - สำนักสงฆ์ป่าเจริญธรรม ตั้งอยู่หมู่ที่ 11 บ้านบ่อทองพัฒนา

8) ด้านธนาคาร/สถาบันการเงิน

-

2.3.1.3 ตำบลห้วยดง อำเภอวังโป่ง จังหวัดเพชรบูรณ์

1) ด้านสภาพทั่วไป

พื้นที่ตำบลห้วยดง มีพื้นที่ทั้งหมดประมาณ 149 ตารางกิโลเมตร หรือประมาณ 93,125 ไร่ ลักษณะพื้นที่เป็นที่ลุ่มสลับเนินเขาเล็กน้อย มีเรลาดูที่ลุ่มได้แก่ เรืองคำ สภาพดินเป็นดินร่วนปนทราย ซึ่งเหมาะสำหรับทำนาข้าวและปลูกพืชไร่ โดยมีอาณาเขตติดกับพื้นที่ตำบลต่าง ๆ ดังนี้

- ทิศเหนือ ติดต่อกับ ตำบลวังหิน อำเภอวังโป่ง จังหวัดเพชรบูรณ์
- ทิศใต้ ติดต่อกับ ตำบลวังศาล อำเภอวังโป่ง จังหวัดเพชรบูรณ์
- ทิศตะวันออก ติดต่อกับ ตำบลวังโป่ง อำเภอวังโป่ง จังหวัดเพชรบูรณ์
- ทิศตะวันตก ติดต่อกับ ตำบลเขาเจ็ดยักษ์ อำเภอทับคล้อ จังหวัดพิจิตร

2) ด้านสภาพการปกครอง

ตำบลห้วยดงแบ่งเขตการปกครอง 13 หมู่บ้าน โดยมีหมู่บ้านที่อยู่ในพื้นที่ขององค์การบริหารส่วนตำบลห้วยดงทั้งหมดหมู่บ้าน จำนวน 8 หมู่บ้าน และหมู่บ้านที่มีพื้นที่เกี่ยวกับเขตการปกครองของเทศบาลตำบลห้วยดง จำนวน 5 หมู่บ้าน โดยองค์การบริหารส่วนตำบลห้วยดงมีจำนวนประชากร 3,978 คน แบ่งเป็นประชากรชาย 1,946 คน และหญิง 2,032 คน และมีครัวเรือนจำนวน 3,662 ครัวเรือน แสดงดังตารางที่ 2.3.1-3

ตารางที่ 2.3.1-3 จำนวนประชากรและครัวเรือนในตำบลห้วยดง ปี 2566

หมู่ที่	หมู่บ้าน	จำนวนประชากร (คน)			ครัวเรือน
		ชาย	หญิง	รวม	
1	บ้านวังชะนาง	175	167	342	159
2	บ้านวังกระดาศ	46	43	89	43
3	บ้านวังกระดาศเงิน	16	23	39	15
4	บ้านด่านช้าง	119	117	236	55
5	บ้านวังชะนางใต้	252	264	516	187
6	บ้านวังขอน	32	23	55	21
7	บ้านทุ่งนางม	141	145	286	92
8	บ้านดงหลง	290	298	588	257
9	บ้านร่องตะแบก	285	324	609	202
10	บ้านหนองแสง	102	105	206	119
11	บ้านบ่อทองพัฒนา	119	141	260	91
12	บ้านวังชะนางเหนือ	339	345	684	224
13	บ้านวังกระดาศเหนือ	30	38	68	30
รวม		1,946	2,032	3,978	1,495

ที่มา : องค์การบริหารส่วนตำบลห้วยดง, 2565 (ข้อมูล ณ วันที่ 23 กุมภาพันธ์ 2565)

2.3.1.4 ตำบลวังโพรง อำเภอเนินมะปราง จังหวัดพิษณุโลก

1) ด้านสภาพทั่วไป

พื้นที่ตำบลวังโพรงเป็นป่าไม้และภูเขา มีพื้นที่ทั้งหมด 71.075 ตารางกิโลเมตร หรือประมาณ

44,421.87 ไร่ โดยมีอาณาเขตติดกับพื้นที่ตำบลต่าง ๆ ดังนี้

- ทิศเหนือ ติดต่อกับ ต.ไทรย้อย, ต.วังยาง อ.เนินมะปราง จ.พิษณุโลก
- ทิศใต้ ติดต่อกับ ต.ห้วยดง อ.วังโป่ง จ.เพชรบูรณ์, ต.เขาเจ็ดยอก อ.ทับคล้อ จ.พิจิตร
- ทิศตะวันออก ติดต่อกับ ต.วังหิน อ.วังโป่ง จ.เพชรบูรณ์, ต.วังยาง อ.เนินมะปราง จ.พิษณุโลก
- ทิศตะวันตก ติดต่อกับ ต.วังทรายพูน อ.วังทรายพูน จ.พิจิตร, ต.ไทรย้อย อ.เนินมะปราง จ.พิษณุโลก

2) ด้านสภาพการปกครอง

ตำบลวังโพรงแบ่งเขตการปกครอง 9 หมู่บ้าน โดยมีหมู่บ้านที่อยู่ในเขตการปกครองขององค์การบริหารส่วนตำบลวังโพรง จำนวน 9 หมู่บ้าน โดยองค์การบริหารตำบลวังโพรงมีจำนวนประชากร 7,088 คน แบ่งเป็นประชากรชาย 3,511 คน และหญิง 3,577 คน และมีครัวเรือนจำนวน 2,818 ครัวเรือนแสดงดังตารางที่ 2.3.1-4

ตารางที่ 2.3.1-4 จำนวนประชากรและครัวเรือนในตำบลวังโพรง ปี 2566

หมู่ที่	หมู่บ้าน	จำนวนประชากร (คน)			ครัวเรือน
		ชาย	หญิง	รวม	
1	บ้านทุ่งยาว	540	555	1,095	504
2	บ้านวังชัย	588	628	1,216	426
3	บ้านหนองจู้	340	347	687	279
4	บ้านวังโพรง	899	897	1,796	761
5	บ้านเขาเขียว	410	392	802	305
6	บ้านคลองตลิ่ง	241	245	486	195
7	บ้านวังโพรงเก่า	292	315	607	208
8	บ้านวังกะทะ	115	103	218	68
9	บ้านหนองมะดุก	97	96	193	72
รวม		3,511	3,577	7,088	2,818

ที่มา : องค์การบริหารส่วนตำบลวังโพรง, 2566

3) ด้านประชากรและกำลังแรงงาน

ประชากรตำบลวังโพรง ส่วนใหญ่อยู่ในช่วงวัยแรงงาน ซึ่งแรงงานส่วนใหญ่เป็นแรงงานในภาคการเกษตร รายละเอียดดังตารางที่ 2.3.1-5

9) ด้านความปลอดภัยในชีวิตและทรัพย์สิน

- สถานีตำรวจภูธรอำเภอ จำนวน 1 แห่ง คือ สถานีตำรวจภูธรวังโป่ง ตั้งอยู่หมู่ที่ 13 ตำบลวังโป่ง อำเภอมังป่อง จังหวัดเพชรบูรณ์

10) ด้านสาธารณสุข

พื้นที่องค์การบริหารส่วนตำบลห้วยดง มีหน่วยบริการด้านสาธารณสุข ดังนี้

- 1. โรงพยาบาลส่งเสริมสุขภาพตำบลวังกระดาก ตั้งอยู่หมู่ที่ 2 บ้านวังกระดาก
- 2. โรงพยาบาลส่งเสริมสุขภาพตำบลคลองหลง ตั้งอยู่หมู่ที่ 8 บ้านดงหลง
- 3. โรงพยาบาลส่งเสริมสุขภาพตำบลด่านช้าง ตั้งอยู่หมู่ที่ 4 บ้านด่านช้าง
- 4. ศูนย์สาธารณสุขมูลฐานประจำหมู่บ้าน จำนวน 13 แห่ง คือ หมู่ที่ 1 ถึง หมู่ที่ 13

11) ด้านชลประทาน

พื้นที่ขององค์การบริหารส่วนตำบลห้วยดงมีแหล่งน้ำเพื่อการชลประทาน ดังนี้

- สระเก็บน้ำ จำนวน 41 แห่ง
- ฝายและถนนน้ำล้น จำนวน 5 แห่ง

12) ด้านการคมนาคมขนส่ง

การคมนาคมของประชาชนตำบลห้วยดงที่สามารถติดต่อกับตำบลอื่น ๆ ดังนี้

- ถนนทางหลวงแผ่นดิน จำนวน 2 สาย
- ถนนทางหลวงชนบท จำนวน 1 สาย
- ถนนลาดยาง จำนวน 3 สาย
- ถนนคอนกรีต จำนวน 12 สาย

13) ด้านการใช้ไฟฟ้า

การบริการระบบไฟฟ้าภายในเขตองค์การบริหารส่วนตำบลห้วยดงประชาชนส่วนใหญ่มีไฟฟ้าใช้ แต่ระบบไฟฟ้ามีปัญหาดับบ่อยครั้งในช่วงที่เกิดพายุฝนรุนแรง

14) ด้านการประปา

ภายในเขตองค์การบริหารส่วนตำบลห้วยดงมีระบบประปาหมู่บ้านครบทั้ง 13 หมู่บ้าน แต่มีปัญหาในฤดูแล้งจะขาดแคลนน้ำในการผลิตประปาบริการ

15) ด้านการท่องเที่ยวและสุขภาพ

พื้นที่ตำบลห้วยดงมีแหล่งท่องเที่ยวทางธรรมชาติ และในพื้นที่จะมีโฮมสเตย์บริการนักท่องเที่ยวที่มาท่องเที่ยวและเรียนรู้การใช้วิถีแบบเศรษฐกิจพอเพียงของหมู่บ้าน

## 1. วัด 6 แห่ง

- วัดทุ่งยาว  
 - วัดวังชัย  
 - วัดหนองจอก  
 - วัดวังโพรง  
 - วัดเขาเขียว  
 - วัดหนองมะดัน

## 2. สำนักสงฆ์ 3 แห่ง

- สำนักสงฆ์วัดป่าน้ำทรัพย์ ตั้งอยู่หมู่ที่ 3 บ้านหนองตู
- สำนักสงฆ์วัดป่าเขาเตี้ยว ตั้งอยู่หมู่ที่ 5 บ้านเขาเตี้ยว
- สำนักสงฆ์วัดป่าเพชรภักขา ตั้งอยู่หมู่ที่ 4 บ้านวังโพรง

8) ด้านธนาคาร/สถาบันการเงิน

9) ด้านความปลอดภัยในชีวิตและทรัพย์สิน

พื้นที่ขององค์การบริหารส่วนตำบลวังโพธิ์มีพื้นที่ป่าสงวนแห่งชาติจำนวน 1 แห่ง และติดต่อกับอ่างเก็บน้ำ จำนวน 8 จุด โดยตัวย่อพื้นที่ 4 บ้านวังโพธิ์

10) ด้านสาธารณสุข

พื้นที่องค์การบริหารส่วนตำบลลี้โพธิ์มีหน่วยบริการด้านสาธารณสุข ดังนี้

### 1. โรงพยาบาลส่งเสริมสุขภาพตำบล/หมู่บ้าน จำนวน 2 แห่ง

- โรงพยาบาลส่งเสริมสุขภาพตำบลวังโพรง ตั้งอยู่หมู่ที่ 4 บ้านวังโพรง
- โรงพยาบาลส่งเสริมสุขภาพตำบลบ้านทุ่งยาว ตั้งอยู่หมู่ที่ 1 บ้านทุ่งยาว

## 2. สถานพยาบาลเอกชน จำนวน 1 แห่ง

11) ด้านชลประทาน

พื้นที่ขององค์การบริหารส่วนตำบลวังพร้าวมีแหล่งน้ำเพื่อการชลประทาน ดังนี้

- |                        |                |
|------------------------|----------------|
| - ฝาย                  | จำนวน 20 แห่ง  |
| - สระน้ำ               | จำนวน 120 แห่ง |
| - อ่างเก็บน้ำ          | จำนวน 3 แห่ง   |
| - เขื่อนป้องกันน้ำท่วม | จำนวน 4 แห่ง   |

สำหรับแหล่งขุดค้นเพื่อการศึกษาโครงกระดูกที่มนุษย์โบราณได้ทิ้งไว้  
1) สระ มีหัวเรือชนเข้าถึงร้อยละ 33, 2) ปอดบาด มีหัวเรือชนเข้าถึงร้อยละ 8.56 และ 3) บ่อน้ำดื่มมีหัวเรือชนเข้าถึงร้อยละ 1.66

ตารางที่ 2.3.1-5 ช่วงอายุและจำนวนประชากรในตำบลวังโพรง ปี 2566

ช่วงวัยของประชากร	ชาย	หญิง	รวม
วัยเยาวชน (อายุต่ำกว่า 18 ปี)	540	555	1,095
วัยแรงงาน (อายุ 18 – 60 ปี)	588	628	1,216
ผู้สูงอายุ (อายุมากกว่า 60 ปี)	609	515	1,124

ที่มา : องค์การบริหารส่วนตำบลวังโพรง, 2566

#### 4) ด้านการเกษตร

ประชาชนส่วนใหญ่ในพม่าประกอบอาชีพเกษตรกรรม โดยเป็นการทำนา ทำไร่ เช่น ข้าวโพด ถั่ว และพืชสวน เช่น มะม่วง กล้วยไม้ เป็นต้น

1. ทำนานอกเขตชลประทาน จำนวน 788 ครัวเรือน 21,415 ไร่ ผลผลิตเฉลี่ย 600 กิโลกรัม/ไร่

2. ทำสวน มะม่วง 28 ครัวเรือน 471 ไร่ ผลผลิตเฉลี่ย 1,000 กิโลกรัม/ไร่ ต้นทุน 5,000 บาท/ไร่  
ราคาขายเฉลี่ย 10,000 บาท/ไร่

3. ทำไร่ ข้าวโพด จำนวน 247 ครัวเรือน 3,843 ไร่ ผลผลิตเฉลี่ย 980 กิโลกรัม/ไร่ ต้นทุนเฉลี่ย 3,500 บาท/ไร่ ราคาขายเฉลี่ย 8,820 บาท/ไร่

5) รายได้เฉลี่ยครัวเรือน

6) ด้านการศึกษา

แผนองค์การบริหารส่วนตำบลวังเพ็ง สถานศึกษา/แหล่งการเรียนรู้ จำนวน 16 แห่ง ดังนี้

### 1. โรงเรียนประถมศึกษา จำนวน 5 แห่ง ดังนี้

- โรงเรียนบ้านวังโพรง ตั้งอยู่หมู่ที่ 4
- โรงเรียนบ้านวังขี้ฉวย ตั้งอยู่หมู่ที่ 2
- โรงเรียนบ้านทุ่งยาว ตั้งอยู่หมู่ที่ 1
- โรงเรียนบ้านเขาพิยดา ตั้งอยู่หมู่ที่ 5
- โรงเรียนบ้านหนองดี ตั้งอยู่หมู่ที่ 3

## 2. โรงเรียนมัธยมศึกษา จำนวน 2 แห่ง ดังนี้

- โรงเรียนวังโพธิ์วิทยาเขต 5 ตั้งอยู่หมู่ที่ 5
- โรงเรียนบ้านวังซ้อ 2 ตั้งอยู่หมู่ที่ 2

3. ต่อต้านสิ่งสื่อพิมพ์ประจำบ้าน / ห้องสมุดโรงเรียน จำนวน 9 แห่ง

7) ด้านศาสนา

ประชาชนตำบลวังโพรงส่วนใหญ่นับถือศาสนาพุทธคิดเป็นร้อยละ 98 จึงมีวัดอยู่ในพื้นที่  
องค์การบริหารส่วนตำบลวังโพรง จำนวน 6 แห่ง และมีสำนักสงฆ์ จำนวน 3 แห่ง ดังนี้



2.3.2 ผลการรวบรวมข้อมูลภูมิปัญญาด้านเศรษฐกิจและสังคม

- 1) กลุ่มครัวเรือนในพื้นที่ศึกษา
- 1.1) กลุ่มครัวเรือนในระยะใกล้รัศมี 0 – 3 กิโลเมตร
- จากการดำเนินการสำรวจความคิดเห็นของประชาชนในชุมชนระยะใกล้รัศมี 0-3 กิโลเมตรจากโรงเรียนประถม ซึ่งครอบคลุมพื้นที่ 17 หมู่บ้าน โดยใช้แบบสอบถามประกอบการสัมภาษณ์จำนวน 286 ตัวอย่าง โดยดำเนินการระหว่างวันที่ 14-15 กันยายน 2567 พบว่าได้รับความเห็นชอบจำนวน 286 ครัวเรือน สามารถสรุปรายละเอียดผลการสำรวจดังตารางที่ 2.3.2-1 ถึง 2.3.2-9 และรูปที่ 2.3.2-1 ถึง 2.3.2-25 (ตำแหน่งครัวเรือนที่ให้ความเห็นแสดงการกระจายตัวดังรูปที่ 2.2.2-1)

ส่วนที่ 1 ข้อมูลทั่วไปผู้ให้สัมภาษณ์

ผลการสำรวจความคิดเห็นข้อมูลทั่วไปของผู้ให้สัมภาษณ์โดยส่วนใหญ่เป็นเพศหญิง (ร้อยละ 63.64) และเพศชาย (ร้อยละ 36.36) อายุของผู้ให้สัมภาษณ์ส่วนใหญ่มีอายุมากกว่า 55 ปี (ร้อยละ 58.74) รองลงมาอยู่ในช่วงอายุ 46-55 ปี (ร้อยละ 22.02) และอายุ 36-45 ปี (ร้อยละ 10.14) ระดับการศึกษาสูงสุดของผู้ให้สัมภาษณ์ส่วนใหญ่จบประถมศึกษา (ร้อยละ 63.64) รองลงมามัธยมศึกษาตอนปลาย/ปวช. (ร้อยละ 13.29) ส่วนใหญ่มืออาชีพหลัก คือ ทำนา (ร้อยละ 35.32) รองลงมารับจ้างทั่วไป (ร้อยละ 17.83) และส่วนใหญ่ไม่มีอาชีพเสริม (ร้อยละ 72.11) รองลงมามีอาชีพเสริม คือ รับจ้างทั่วไป (ร้อยละ 9.19) โดยผู้ให้สัมภาษณ์ส่วนใหญ่อาศัยอยู่ที่นี้ตั้งแต่เกิด (ร้อยละ 57.34) ส่วนที่ย้ายมาเป็นการย้ายมาแต่งงานกับคนในหมู่บ้านนี้ (ร้อยละ 15.38) รองลงมาย้ายมาทำงาน (ร้อยละ 7.34) และย้ายตามพ่อแม่/ญาติ/เพื่อนบ้าน (ร้อยละ 4.54) และไม่ได้ละย้ายไปอาศัยที่อื่น (ร้อยละ 9.15) รายละเอียดดังตารางที่ 2.3.2-1 และรูปที่ 2.3.2-1 ถึง 2.3.2-6

ส่วนที่ 2 สภาพเศรษฐกิจ-สังคมในครัวเรือน

ผลการสำรวจความคิดเห็นสภาพเศรษฐกิจ-สังคมในครัวเรือนของผู้ให้สัมภาษณ์ส่วนใหญ่มีจำนวนสมาชิกในครอบครัว 2 คน (ร้อยละ 24.12) รองลงมา 3 คน และ 4 คน (ร้อยละ 23.43 และ 20.98 ตามลำดับ) สมาชิกในครัวเรือนส่วนใหญ่อายุ 41-60 ปี (ร้อยละ 27.67) ซึ่งสมาชิกในครัวเรือนส่วนใหญ่ทำงานอย่างอื่นเต็มเวลา (ร้อยละ 36.16) รองลงมาไม่ได้ทำงาน (ร้อยละ 33.18) เนื่องจากอยู่ในวัยกำลังเรียนหนังสือ คนชรา และเด็กเล็ก และทำการเกษตรเต็มเวลา (ร้อยละ 16.93) ซึ่งรายได้หลักของครัวเรือนผู้ให้สัมภาษณ์ส่วนใหญ่มาจากการทำนา (ร้อยละ 36.36) โดยครัวเรือนส่วนใหญ่มีรายได้เฉลี่ยต่อเดือนต่ำกว่า 5,000 บาท/เดือน (ร้อยละ 40.21) รองลงมาได้รายได้ 5,001 – 10,000 บาท/เดือน (ร้อยละ 32.87) ซึ่งครัวเรือนส่วนใหญ่มีรายได้ไม่เพียงพอ และมีหนี้สิน (ร้อยละ 41.96) รายละเอียดดังตารางที่ 2.3.2-2 และ รูปที่ 2.3.2-7 ถึง 2.3.2-10

12) ด้านการคมนาคมขนส่ง

1. ถนนลูกรังสายหลัก จำนวน 7 สาย

- สายบ้านวังขี้ขี้ – พุ่ยยาว
- สายบ้านวังโพรง – หนองตุ้
- สายบ้านใหม่คลองตาดัด – พุ่ยยาว
- สายวังกั๊กไทร – เขาเขต

2. ถนนลาดยาง จำนวน 3 สาย

- สายบ้านวังโพรง – วังขี้ขี้
- สายบ้านวังโพรง – วังดินเหนียว
- สายบ้านเขาเดียว – ป่าคาย

3. ถนนคอนกรีตเสริมเหล็ก สายภายในหมู่บ้าน รวม 50 สาย

- สายบ้านพุ่ยยาว หมู่ 1 จำนวน 3 สาย
- สายบ้านวังขี้ขี้ หมู่ 2 จำนวน 5 สาย
- สายบ้านหนองตุ้ หมู่ 3 จำนวน 4 สาย
- สายบ้านวังโพรง หมู่ 4 จำนวน 15 สาย
- สายบ้านเขาเดียว หมู่ 5 จำนวน 9 สาย
- สายบ้านใหม่คลองตาดัด หมู่ 6 จำนวน 4 สาย
- สายบ้านวังโพรงเก่า หมู่ 7 จำนวน 3 สาย
- สายบ้านวังกระทะ หมู่ 8 จำนวน 4 สาย
- สายบ้านหนองมะดุก หมู่ 9 จำนวน 3 สาย

13) ด้านการใช้ไฟฟ้า

ครัวเรือนในพื้นที่ตำบลวังโพรงมีไฟฟ้าใช้ครบทุกครัวเรือนทั้งหมด 1,720 ครัวเรือน

14) ด้านการประปา

ครัวเรือนในพื้นที่ตำบลวังโพรงมีน้ำประปาใช้ครบทุกครัวเรือน 1,720 ครัวเรือน

15) ด้านการท่องเที่ยวและสุขภาพ

พื้นที่ไม่มีแหล่งท่องเที่ยว

ร้อยละ 72.54) 2.สนับสนุนเรือการศึกษา ศาสนา และวัฒนธรรม (ร้อยละ 74.20) และ 3.ความผูกพันต่อชุมชน และเพื่อนบ้านดีขึ้น (ร้อยละ 72.79) ส่วนด้านที่เป็นประโยชน์มากกว่า 1 ปีที่ผ่านมา ได้แก่ 1.สร้างงาน สร้างอาชีพให้กับประชาชนในชุมชน (ร้อยละ 72.89) 2.ชุมชนเจริญขึ้น มีการพัฒนาในชุมชน (ร้อยละ 73.24) และ 3.เศรษฐกิจในชุมชนดีขึ้น (ร้อยละ 73.14) รายละเอียดดังตารางที่ 2.3-2-6 และรูปที่ 2.3-2-18

ด้านผลกระทบปัจจุบันเปรียบเทียบกับ 1 ปีที่ผ่านมา ส่วนใหญ่เห็นว่าไม่มีผลกระทบ แต่มี  
 โดยรูปแบบผลตอบแทนที่เห็นว่าเป็นผลกระทบเท่ากับ 1 ปีที่ผ่านมา ได้แก่ 1.ปัญหาฝุ่นละออง / มลพิษทางอากาศ  
 (ร้อยละ 30.74) 2. ปัญหาเสียงดังบริเวณ (ร้อยละ 19.43) และ 3. ปัญหาเสี่ยงด้งบริเวณ (ร้อยละ 33.92) รูปที่  
 2.3.2-19

ด้านข้อห้วงกังวล พบว่า ส่วนใหญ่มีข้อห้วงกังวล (ร้อยละ 72.73) มีข้อห้วงกังวล (ร้อยละ 25.52) โดยในข้อห้วงกังวล ด้านคุณละออง / ผลพินาจากาศ ด้านเสียงดังรบกวน ด้านความสั่นสะเทือน ด้านสารเคมีรั่วไหลสารปนเปื้อน/สารพิษ และด้านน้ำปนเปื้อน เป็นต้น รายละเอียดดังตารางที่ 2.3.2-7 และ

การร้องเรียนเกี่ยวกับปัญหาหนี้สินจากการดำเนินการของเหมืองแร่ทองคำและโรงประกอบโลหกรรม จากผลการสำรวจข้อมูลเกี่ยวกับการร้องเรียนผลกระทบต่อสิ่งแวดล้อม พบว่าผู้ให้สัมภาษณ์ส่วนใหญ่ (ร้อยละ 83.39) ไม่เคยร้องเรียน ส่วนที่เคยร้องเรียนจะไปยังหน่วยงานราชการ (ร้อยละ 4.79) รองลงมา ร้องเรียนที่เจ้าหน้าที่ของ บริษัท อัครา ร้อยส์สเตจ จำกัด (มหาชน) และที่หน่วยงานท้องถิ่น (อบต./เทศบาล) (ร้อยละ 4.47 และ 4.20) รองลงมา คือ สำหรับการตอบรับ ร้องเรียนที่ไม่ได้รับการตอบรับ (ร้อยละ 4.20) รองลงมา คือ ไม่ทราบว่ามีกระบวนการแก้ไขปัญหหรือไม่ (ร้อยละ 2.10 เท่ากัน) พบที่ 2.3-2-22

การได้รับประโยชน์หรือส่วนร่วมในการนำเสนอดังกล่าวหรือการจัดการกองทุนจากบริษัท อัครา รีซอร์สเซส จำกัด (มหาชน) พบว่า ได้รับประโยชน์จากกองทุนพัฒนาหมู่บ้านรอบพื้นที่เมืองแร่ร้อยละ 57.69 รองลงมา คือ กองทุนเฝ้าระวังสุขภาพของประชาชน (ร้อยละ 7.34) และกองทุนประกันความเสียหาย (ร้อยละ 2.45) ดังบทที่ 2.3.2-23

การได้รับข้อมูลข่าวสารการดำเนินงานโครงการจาก บริษัท อัครา รีซอร์สเซส จำกัด (มหาชน) พบว่า ส่วนใหญ่ได้รับข้อมูลข่าวสารจากการเข้าร่วมประชุมหมู่บ้าน (ร้อยละ 43.71) รองลงมา คือ จากการเข้าพื้นที่ให้ข่าวสารจากพนักงานบริษัท (ร้อยละ 16.43) และ จากสื่อมวลชน/ทีวี/วิทยุ (ร้อยละ 15.04)

ความต้องการให้ บริษัท อัครา รีซอร์สเซส จำกัด (มหาชน) พัฒนาและส่งเสริมคนในชุมชน  
 2.2.2-9 และรูปที่ 2.3.2-25) หมายความว่า ประชาชนมีความต้องการพัฒนาและส่งเสริม 3 ลำดับแรก ได้แก่ 1.น้ำดื่ม (ร้อยละ 73.78)  
 2.น้ำประปา (ร้อยละ 55.59) และ 3.การสร้างอาชีพ/การทำงาน (ร้อยละ 52.80) (รายละเอียดดังตารางที่

## แบบที่ 2 การศึกษาและสำรวจสภาพเศรษฐกิจ สังคม

มหาวิทยาลัยขอนแก่น

ธันวาคม 2567

### ส่วนที่ 3 ข้อมูลด้านสารพันธุกรรมในครัวเรือน

ผลการสำรวจความคิดเห็นด้านสาธารณูปโภคของผู้ให้สัมภาษณ์ พบว่า ปัจจุบันระบบไฟฟ้ามีคุณภาพเพียงพอ (ร้อยละ 90.21) ไม่เพียงพอ (ร้อยละ 8.04) โดยแหล่งน้ำดื่มในครัวเรือนส่วนใหญ่จะซื้อน้ำดื่มบรรจุถัง/ขวด (ร้อยละ 93.70) ซึ่งดื่มเพียงพอตลอดทั้งปีและไม่พบปัญหาด้านคุณภาพน้ำดื่มอย่างใด ส่วนน้ำใช้จะใช้น้ำประปา อบต. / ประปาหมู่บ้าน (ร้อยละ 91.84) บ่อบาดาล (ร้อยละ 3.06) และน้ำใช้เพียงพอตลอดทั้งปี (ร้อยละ 71.68) ไม่เพียงพอ (ร้อยละ 23.78) และพบปัญหาด้านคุณภาพน้ำใช้ (ร้อยละ 56.74) เช่น ขุ่น เป็นสนิม มีกลิ่น เป็นต้น โดยปัญหาคุณภาพน้ำจะแก้ไขด้วยการกรอง แก้วสารส้ม เป็นต้น

การกักตุนขยะในครัวเรือน พบว่า ส่วนใหญ่จะกองแล้วเผา (ร้อยละ 71.82) รองลงมา คือ รวบรวมแล้วนำไปทิ้งขยะของอบต. / เทศบาล (ร้อยละ 20.62) และ ทิ้งไว้ข้างบ้าน / ที่โล่ง / ที่สาธารณะ (ร้อยละ 3.78) รายละเอียดดังตารางที่ 2.3-2 ถึง รูปที่ 2.3-2-14

ส่วนที่ 4 สภาพสิ่งแวดล้อมในชุมชนปัจจุบัน

ผลการสำรวจความคิดเห็นเห็นว่าคุณภาพสิ่งแวดล้อมในชุมชนปัจจุบัน พบว่า ผู้ให้สัมภาษณ์ส่วนใหญ่เห็นว่าสภาพสิ่งแวดล้อมในชุมชนปัจจุบันมีปัญหาที่สำคัญได้แก่ 1. ปัญหาขยะมูลฝอย 2. ปัญหาน้ำเสีย 3. ปัญหาการเหมือง 4. ปัญหาเสียงดังรบกวน และ 6. ปัญหาฝุ่นละออง เป็นต้น แสดงรายละเอียดดังตารางที่ 2.3.2-4 และ รูปที่ 2.3.2-15

ส่วนที่ 5 ความคิดเห็นต่อสภาพปัญหาชุมชนด้านสังคมและความปลอดภัยในชีวิตและ

ทรัพย์สิน

ผลการสำรวจความคิดเห็นสภาพปัญหาชุมชนของผู้ให้สัมภาษณ์ พบว่า ส่วนใหญ่ผู้ศึกษาไม่  
 222-73) ส่วนด้านความปลอดภัยในชีวิตและร่างกายส่วนใหญ่คิดว่าชุมชนมีความปลอดภัยมาก (ร้อยละ 46.50)  
 และ ด้านความปลอดภัยในทรัพย์สินส่วนใหญ่คิดว่าชุมชนมีความปลอดภัยมาก (ร้อยละ 46.50)

ทั้งนี้ ความสัมพันธ์ระหว่างจุดในชุมชนโดยทั่วไปมีความสัมพันธ์ที่ติดระหว่างเพื่อนบ้าน (ร้อยละ 39.07) และเพื่อนบ้านไปมาหาสู่ซึ่งกันและกัน (ร้อยละ 38.41) และให้ข้อมูลส่วนใหญ่ว่า (ร้อยละ 91.61) รายละเอียดดังตารางที่ 2.3.2-5 และรูปที่ 2.3.2-16 – รูปที่ 2.3.2-17

ส่วนที่ 6 ความคิดเห็น ข้อวิพากษ์ เกี่ยวกับภารกิจของบริษัท อตรา รีซอร์สเซส

จำกั๊ด (มหาชน)

ด้านผลประโยชน์ปัจจุบันเปรียบเทียบกับ 1 ปีที่ผ่านมา ผู้ตอบแบบสอบถามส่วนใหญ่เห็นว่า  
เป็นประโยชน์เท่ากับ 1 ปีที่ผ่านมา ได้แก่ 1.ด้านการปรับปรุงด้านสาธารณูปโภค เช่น ถนน ไฟฟ้า ประปา

แบบที่ 2 การศึกษาและสำรวจสภาพเศรษฐกิจ สังคม

มหาวิทยาลัยขอนแก่น

26

ธันวาคม 2567



1.2) กลุ่มครัวเรือนในระยะใกล้ในรัศมี 3 - 5 กิโลเมตร

จากกรณีการนำเงินมาสร้างความคิดให้ชอบประชาชนในชุมชนระยะใกล้ให้มี 0-3 ก็โลดแล่น  
จากโรงเรียนประถมสร้างรอยยิ้มผลการสำรวจที่ 2.3.2-1 ถึง 2.3.2-9 (ตำแหน่งครัวเรือนที่ให้  
ครัวเรือน สามารถสรุปรายละเอียดผลการสำรวจที่ 2.3.2-1 ถึง 2.3.2-9 (ตำแหน่งครัวเรือนที่ให้  
ความเห็นแสดงการกระจายตัวตั้งแต่ 2.2.2-1) และรายละเอียดแสดงรูปที่ 2.3.2-1 ถึง 2.3.2-25

ส่วนที่ 1 ข้อมูลทั่วไปของผู้สัมภาษณ์

ผลการสำรวจความคิดเห็นของผู้ทั่วไปของไทยเป็นภาพรวมโดยส่วนใหญ่เป็นเพศหญิง (ร้อยละ 53.52) รองลงมาอยู่ในช่วงอายุ 46-55 ปี (ร้อยละ 36.45) และอาชีพ (ร้อยละ 36.62) รองลงมาวัยเรียน (ร้อยละ 19.72) และไม่มีอาชีพ (ร้อยละ 16.90) และส่วนใหญ่มีอาชีพหลัก คือ ทาน (ร้อยละ 6.94) โดยผู้ให้สัมภาษณ์ส่วนใหญ่อาศัยอยู่ที่ต่างจังหวัด (ร้อยละ 60.56) ส่วนที่ย้ายมาเป็นการย้ายมาแต่งงานกับคนในหมู่บ้านนี้ (ร้อยละ 19.72) รองลงมาย้ายมาทำงาน (ร้อยละ 5.63) และย้ายตามพ่อแม่/ญาติ/เพื่อนบ้าน (ร้อยละ 4.23) และไม่ได้ย้ายไปอาศัยที่อื่น (ร้อยละ 9.315) รายละเอียดดังตารางที่ 2.3.2-1 และรูปที่ 2.3.2-1 ถึง 2.3.2-6

ส่วนที่ 2 สภาพเศรษฐกิจ-สังคมในครัวเรือน

ผลการสำรวจความคิดเห็นบนสภาพเศรษฐกิจ-สังคมในครัวเรือนของผู้ให้สัมภาษณ์ส่วนใหญ่ มีจำนวนสมาชิกในครอบครัว 3 คน (ร้อยละ 29.58) รองลงมา 4 คน และ 2 คน (ร้อยละ 22.53 และ 16.90 ตามลำดับ) สมาชิกในครัวเรือนส่วนใหญ่อายุมากกว่า 60 ปี (ร้อยละ 33.33) ซึ่งสมาชิกในครัวเรือนส่วนใหญ่ ไม่ได้ทำงาน (ร้อยละ 33.61) เนื่องจากอยู่ในวัยกึ่งเกษียณหรือคนชรา และเด็กเล็ก รองลงมาทำงานอย่างอื่นเต็มเวลา (ร้อยละ 31.15) และทำการเกษตรเต็มเวลา (ร้อยละ 13.11) ซึ่งรายได้หลักของครัวเรือนผู้ให้สัมภาษณ์ส่วนใหญ่มาจากการทำงาน ค้าขาย และรับจ้างทั่วไป (ร้อยละ 39.44, 18.31, 18.31 ตามลำดับ) โดยครัวเรือนส่วนใหญ่มีรายได้เฉลี่ยต่อเดือนต่ำกว่า 5,000 บาท/เดือน (ร้อยละ 49.29) รองลงมารายได้ 5,001 - 10,000 บาท/เดือน (ร้อยละ 18.31) ซึ่งครัวเรือนส่วนใหญ่มีรายได้ไม่เพียงพอ และมีหนี้สิน (ร้อยละ 53.52) รายละเอียดดังตารางที่ 2.3-2-2 และ รูปที่ 2.3-2-7 ถึง 2.3-2-10

ส่วนที่ 3 ด้านสาธารณูปโภคในครัวเรือน

ผลการสำรวจความคิดเห็นของผู้ตอบคำถามเกี่ยวกับทัศนคติของชาวต่างชาติที่มีต่อประเทศไทยในปัจจุบันพบว่า

บทที่ 2 การศึกษาและสำรวจสภาพเศรษฐกิจ สังคม

มหาวิทยาลัยวลัยลักษณ์

2-28

ต้นวadm 2567

ส่วนใหญ่อุปกรณ์คอมพิวเตอร์ที่บ้าน (ร้อยละ 9.33) รองลงมาคือประปา (ร้อยละ 9.33) ซึ่งมีความเพียงพอตลอดทั้งปี (ร้อยละ 97.18) คุณภาพน้ำส่วนใหญ่ไม่มีปัญหา (ร้อยละ 100) จึงไม่มีการปรับปรุงคุณภาพน้ำก่อนนำมาดื่ม (ร้อยละ 98.59) ดังรูปที่ 2.32-11 ถึง รูปที่ 2.32-12

ส่วนน้ำให้โดยส่วนใหญ่ของครัวเรือนใช้เพื่อนันทนาการ (ร้อยละ 46.36) รองลงมาใช้  
นันทนาการ (ร้อยละ 42.39) ซึ่งแหล่งน้ำใช้ของครัวเรือนมีความเพียงพอต่อทั้ง (ร้อยละ 87.32) และครัวเรือน  
บางส่วนนำใช้จากแดนช่วงฤดูร้อน (ร้อยละ 11.27) คุณภาพน้ำใช้ของครัวเรือนส่วนใหญ่ไม่มีปัญหา (ร้อยละ  
67.61) คุณภาพน้ำใช้ที่ยังมีปัญหา ได้แก่ ทุ่น เป็นสนิม มีหินปูน และอื่น ๆ (ร้อยละ 25.35) ดังรูปที่ 2.3.2-13

รองลงมาจะรวบรวมแล้วนำไปตั้งของของ อบต. / เทศบาล (ร้อยละ 40.79) แสดงรายละเอียดดังตารางที่ 2.3.2-3 และ รูปที่ 2.3.2-14

ส่วนที่ 4 สภาพสิ่งแวดล้อมในชุมชนปัจจุบัน

ผลการสำรวจความคิดเห็นสภาพสิ่งแวดล้อมในชุมชนปัจจุบัน พบว่า ผู้ให้สัมภาษณ์ส่วนใหญ่เห็นว่าสภาพสิ่งแวดล้อมในชุมชนมีปัญหามากมายในระดับปานกลาง โดยมีปัญหาหลัก ได้แก่

1. ปัญหาไฟแลบของ
2. ปัญหาเสียงรบกวน และ
3. ปัญหาขยะ/วัน แสดงรายละเอียดดังตารางที่ 2.3.2.4

และรูปที่ 2.3.2-15

ส่วนที่ 5 ความคิดเห็นต่อสภาพปัญหาชุมชนด้านสังคมและความปลอดภัยในชีวิตและ

ทรัพย์สิน

ผลการสำรวจความคิดเห็นในสภาพปัญหาชุมชนของผู้ให้สัมภาษณ์ ดังนี้ 1) ปัญหาด้านสังคม ชุมชนในระยะใกล้ ส่วนใหญ่ไม่มีปัญหา (ร้อยละ 47.37) 2) ด้านความปลอดภัยในชีวิตและร่างกาย ผู้ให้สัมภาษณ์ส่วนใหญ่คิดว่าชุมชนมีความปลอดภัยมาก (ร้อยละ 53.32) และ 3) ด้านความปลอดภัยในทรัพย์สิน ผู้ให้สัมภาษณ์ส่วนใหญ่คิดว่าชุมชนมีความปลอดภัยมาก (ร้อยละ 50.70) ดังรูปที่ 2.3.2-16

ทั้งนี้ ความสัมพันธ์ระหว่างคนในชุมชนโดยทั่วไปเพื่อนบ้านไปมาหาสู่ซึ่งกันและกัน (ร้อยละ 40.74) และความสัมพันธ์ที่ตึงเครียดเพื่อนบ้าน (ร้อยละ 38.52) และให้สัมภาษณ์ส่วนใหญ่รู้สึกว่าชุมชนที่อยู่อาศัยปัจจุบันเป็นชุมชนที่น่าอยู่ด้วย (ร้อยละ 100.00) รายละเอียดดังตารางที่ 2.3.2-5 และรูปที่ 2.3.2-17

2.3.2-17

บทที่ 2 การศึกษาและสำรวจสภาพเศรษฐกิจสังคม

มหาวิทยาลัยขอนแก่น

2-29

ต้นวาคม 2567

ตารางที่ 2.3.2-1 ข้อมูลพื้นฐานของผู้ให้สัมภาษณ์ “กลุ่มครัวเรือนในพื้นที่ศึกษา”

รายละเอียด	0-3 กิโลเมตร (n = 286)		3-5 กิโลเมตร (n = 71)	
	จำนวน	ร้อยละ	จำนวน	ร้อยละ
1. เพศ				
(1) ชาย	104	36.36	22	30.99
(2) หญิง	182	63.64	49	69.01
รวม	286	100.00	71	100.00
2. อายุ				
(1) 20-25 ปี	7	2.45	1	1.41
(2) 26-35 ปี	12	4.20	3	4.23
(3) 36-45 ปี	29	10.14	13	18.30
(4) 46-55 ปี	63	22.02	16	22.54
(5) มากกว่า 55 ปี	168	58.74	38	53.52
(6) ไม่แสดงความคิดเห็น	7	2.45	0	0.00
รวม	286	100.00	71	100.00
3. ระดับการศึกษาสูงสุด				
(1) ไม่ได้รับการศึกษา	16	5.59	6	8.45
(2) ประถมศึกษา	182	63.64	41	57.75
(3) มัธยมศึกษาตอนต้น (ม.3)	24	8.39	7	9.86
(4) มัธยมศึกษาตอนปลาย/วช.	38	13.29	9	12.67
(5) จบปริญญา/วส.	10	3.50	1	1.41
(6) ปริญญาตรี/เทียบเท่า	5	1.75	7	9.86
(7) สูงกว่าปริญญาตรี	0	0.00	0	0.00
(8) อื่น ๆ	0	0.00	0	0.00
(9) ไม่แสดงความคิดเห็น	11	3.84	0	0.00
รวม	286	100.00	71	100.00
4. สถานภาพในครัวเรือนของผู้ตอบแบบสอบถาม				
(1) หัวหน้าครัวเรือน	170	59.44	38	53.52
(2) คู่สมรส	71	24.83	23	32.39
(3) อื่น ๆ	28	9.79	10	14.09
(4) ไม่แสดงความคิดเห็น	17	5.94	0	0.00
รวม	286	100.00	71	100.00
5. อาชีพหลัก				
(1) ทำนา	101	35.32	26	36.62
(2) ทำสวน	4	1.40	1	1.41
(3) ทำไร่	2	0.70	0	0.00

ส่วนที่ 6 ความคิดเห็น ข้อติงท้วง เกี่ยวกับการประกอบกิจการของบริษัท อัครา รีซอร์สเซส จำกัด (มหาชน)

ด้านผลประโยชน์ปัจจุบันเปรียบเทียบกับ 1 ปีที่ผ่านมา ผู้ตอบแบบสอบถามส่วนใหญ่เห็นว่า เป็นประโยชน์มากกว่า 1 ปีที่ผ่านมาในทุกด้าน ดังรูปที่ 2.3.2-18

ด้านผลกระทบปัจจุบันเปรียบเทียบกับ 1 ปีที่ผ่านมา ส่วนใหญ่เห็นว่ามีผลกระทบเท่ากับปีที่ผ่านมา แต่ผู้ตอบแบบสอบถามที่เห็นว่าผลกระทบที่มากกว่า 1 ปีที่ผ่านมา ได้แก่ 1.ปัญหาเสียงดังรบกวน (ร้อยละ 28.17) รายละเอียดดังตารางที่ 2.3.2-6 และรูปที่ 2.3.2-19

ด้านข้อท้วงท้วง พบว่า ส่วนใหญ่ไม่มีข้อท้วงท้วง (ร้อยละ 73.24) มีข้อท้วงท้วง (ร้อยละ 21.13) โดยเป็นข้อท้วงท้วง ด้านฝุ่นละออง / มลพิษทางอากาศ ด้านเสียงดังรบกวน ด้านความสั่นสะเทือน ด้านสารเคมีรั่วไหล/สารปนเปื้อน/สารพิษ และด้านน้ำเป็นเื้อน เป็นต้น รายละเอียดดังตารางที่ 2.3.2-7 และรูปที่ 2.3.2-20 และรูปที่ 2.3.2-21

การร้องเรียนเกี่ยวกับปัญหาด้านผลกระทบที่เกิดขึ้นจากการดำเนินการของเหมืองแร่ทองคำและโรงประกอบโลหะกรรม จากผลการสำรวจข้อมูลเกี่ยวกับการร้องเรียนผลกระทบ พบว่าผู้ให้สัมภาษณ์ส่วนใหญ่ (ร้อยละ 93.34) ไม่เคยร้องเรียน ส่วนที่เคยร้องเรียนจะไปร้องเรียนที่เจ้าหน้าที่ของ บริษัท อัครา รีซอร์สเซส จำกัด (มหาชน) (ร้อยละ 2.67) รองลงมาคือหน่วยงานราชการ หน่วยงานท้องถิ่น (อปท./เทศบาล) และผู้นำชุมชน / ท้องถิ่น (ร้อยละ 1.33 เท่ากัน) สำหรับการตอบรับข้อร้องเรียนที่โดยร้องเรียน ส่วนใหญ่ไม่ได้แสดงความคิดเห็น ดังรูปที่ 2.3.2-22

การได้รับประโยชน์หรือมีส่วนร่วมในการนำเสนอโครงการหรือบริหารจัดการกองทุนจาก บริษัท อัครา รีซอร์สเซส จำกัด (มหาชน) พบว่า ได้รับประโยชน์จากกองทุนพัฒนาหมู่บ้านรอบพื้นที่เหมืองแร่ (ร้อยละ 59.16) รองลงมา คือ กองทุนเผ่าเร่ร่อนสุขภาพของประชาชน (ร้อยละ 16.90) ดังรูปที่ 2.3.2-23

ได้รับข้อมูลข่าวสารการดำเนินโครงการจาก บริษัท อัครา รีซอร์สเซส จำกัด (มหาชน) พบว่า ส่วนใหญ่ได้รับข้อมูลข่าวสารจากการเข้าร่วมประชุมหมู่บ้าน (ร้อยละ 70.42) รองลงมา คือ จากการเข้าพื้นที่ให้ข่าวสารจากพนักงานบริษัท (ร้อยละ15.49) และ จากสื่อมวลชน/ทีวี/วิทยุ (ร้อยละ 5.63) รายละเอียดดังตารางที่ 2.3.2-8 และรูปที่ 2.3.2-24

ความต้องการให้ บริษัท อัครา รีซอร์สเซส จำกัด (มหาชน) พัฒนาและส่งเสริมคนในชุมชน ด้านต่าง ๆ พบว่า ประชาชนมีความต้องการพัฒนาและส่งเสริม 3 ลำดับแรก ได้แก่ 1.มีน้ำดื่ม (ร้อยละ 73.77) 2.น้ำประปา (ร้อยละ 47.89) 3.การสร้างอาชีพ/การจ้างงาน (ร้อยละ 39.44) (รายละเอียดดังตารางที่ 2.3.2-9 และรูปที่ 2.3.2-25)

ตารางที่ 2.3.2-1 ข้อมูลพื้นฐานของผู้ให้สัมภาษณ์ “กลุ่มครัวเรือนในพื้นที่ศึกษา” (ต่อ)

รายละเอียด	0-3 กิโลเมตร (n = 286)		3-5 กิโลเมตร (n = 71)	
	จำนวน	ร้อยละ	จำนวน	ร้อยละ
(8) อื่น ๆ	5	1.75	1	1.41
(9) ไม่แสดงความคิดเห็น	10	3.50	1	1.41
รวม	286	100.00	71	100.00
8. สถานภาพการถือครองที่พักอาศัย				
(1) บ้านเจ้าของ	230	80.42	58	81.69
(2) เช่า	8	2.80	1	1.41
(3) บ้านบิดา/มารดา	21	7.34	7	9.86
(4) บ้านญาติพี่น้อง	6	2.10	3	4.22
(5) อื่น ๆ	15	5.24	1	1.41
(6) ไม่แสดงความคิดเห็น	6	2.10	1	1.41
รวม	286	100.00	71	100.00
9. ภูมิสำเนา				
(1) อาศัยอยู่ตั้งแต่เกิด	164	57.34	43	60.56
(2) ย้ายมาจากที่อื่น โดยย้ายมาจากภูมิภาค	115	40.21	27	38.03
-ภาคเหนือ				0.00
-ภาคกลาง				0.00
-ภาคตะวันออกเฉียงเหนือ				0.00
-ภาคตะวันออก				0.00
-ภาคตะวันตก				0.00
-ภาคใต้				0.00
(3) ไม่แสดงความคิดเห็น	7	2.45	1	1.41
รวม	286	100.00	71	100.00
10. สาเหตุที่ย้ายมาหมู่บ้านนี้				
(1) ที่เดิมไม่มีที่ดินทำกิน/ไม่เพียงพอ	11	3.85	2	2.82
(2) มาแต่งงานกับคนในหมู่บ้านนี้	44	15.38	14	19.72
(3) มาค้าขาย	1	0.35	3	4.23
(4) มาหางานทำ	21	7.34	4	5.63
(5) ย้ายตามพ่อแม่/ญาติ/เพื่อนบ้าน	13	4.54	3	4.23
(6) มาซื้อที่ดินอยู่อาศัย	3	1.05	0	0.00
(7) ได้รับผลกระทบจากโครงการพัฒนาของหน่วยงาน	6	2.10	0	0.00
(8) อื่น ๆ	8	2.80	2	2.81
(9) ไม่แสดงความคิดเห็น	179	62.59	43	60.56
รวม	286	100.00	71	100.00

บทที่ 2 การศึกษาและสำรวจสภาพเศรษฐกิจ สังคม

มหาวิทยาลัยนเรศวร

ตารางที่ 2.3.2-1 ข้อมูลพื้นฐานของผู้ให้สัมภาษณ์ “กลุ่มครัวเรือนในพื้นที่ศึกษา” (ต่อ)

รายละเอียด	0-3 กิโลเมตร (n = 286)		3-5 กิโลเมตร (n = 71)	
	จำนวน	ร้อยละ	จำนวน	ร้อยละ
(4) เสียงสัตว์	3	1.05	0	0.00
(5) ประมง/เพาะเลี้ยงสัตว์น้ำ	0	0.00	0	0.00
(6) ค้าขาย	24	8.39	11	15.49
(7) ธุรกิจส่วนตัว	2	0.70	1	1.41
(8) พนักงานบริษัท	16	5.59	1	1.41
(9) รับจ้างทั่วไป	51	17.83	14	19.72
(10) รับราชการ / รัฐวิสาหกิจ	5	1.75	4	5.63
(11) ไม่ได้ประกอบอาชีพ เช่น แม่บ้าน/ผู้สูงอายุ/กำลังศึกษา/ผู้ว่างงาน	49	17.13	12	16.90
(12) อื่น ๆ	21	7.34	1	1.41
(13) ไม่แสดงความคิดเห็น	8	2.80	0	0.00
รวม	286	100.00	71	100.00
6. การประกอบอาชีพหรือ / อาชีพเสริม (ตอบได้มากกว่า 1 คำตอบ)				
(1) ไม่มี	212	72.11	52	72.22
(2) ทำนา	16	5.44	5	6.94
(3) ทำสวน	6	2.04	1	1.39
(4) ทำไร่	7	2.38	0	0.00
(5) เสียงสัตว์	4	1.36	1	1.39
(6) ประมง/เพาะเลี้ยงสัตว์น้ำ	1	0.34	0	0.00
(7) ค้าขาย	14	4.76	5	6.94
(8) ธุรกิจส่วนตัว	1	0.34	1	1.39
(9) พนักงานบริษัท	2	0.68	2	2.78
(10) รับจ้างทั่วไป	27	9.19	4	5.56
(11) รับราชการ / รัฐวิสาหกิจ	0	0.00	0	0.00
(12) อื่น ๆ	4	1.36	1	1.39
รวม	294	100.00	72	100.00
7. ลักษณะของที่พักอาศัย				
(1) บ้านไม้ชั้นเดียว	30	10.49	8	11.26
(2) บ้านไม้สองชั้น	22	7.69	11	15.49
(3) บ้านครึ่งตึกครึ่งไม้	47	16.43	18	25.35
(4) บ้านคอนกรีตชั้นเดียว	140	48.95	26	36.62
(5) บ้านคอนกรีตสองชั้น	14	4.90	3	4.23
(6) บ้านไม้ชั้นเดียวได้สูง	18	6.29	3	4.23
(7) อาคารพาณิชย์	0	0.00	0	0.00

บทที่ 2 การศึกษาและสำรวจสภาพเศรษฐกิจ สังคม

มหาวิทยาลัยนเรศวร

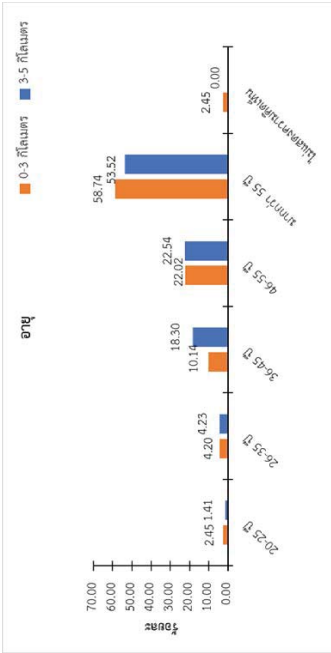

รูปที่ 2.3.2-2 ช่วงอายุของผู้ตอบแบบสอบถาม

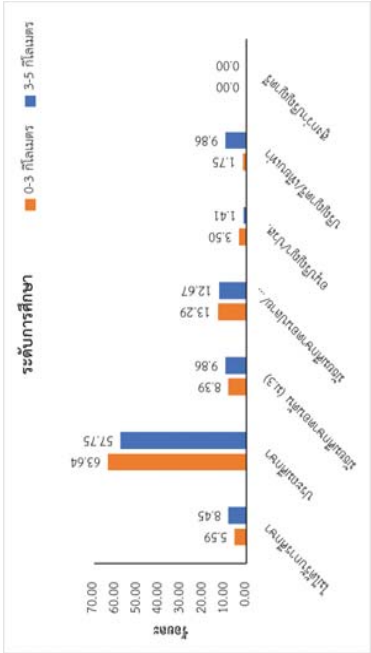

รูปที่ 2.3.2-3 ระดับการศึกษาของผู้ตอบแบบสอบถาม

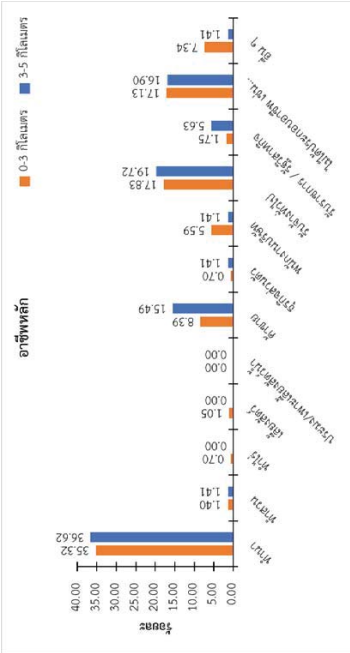

รูปที่ 2.3.2-4 อาชีพหลักของผู้ตอบแบบสอบถาม

ตารางที่ 2.3.2-1 ข้อมูลพื้นฐานของผู้ให้สัมภาษณ์ “กลุ่มครัวเรือนในพื้นที่ศึกษา” (ต่อ)

รายละเอียด	0-3 กิโลเมตร (n = 286)		3-5 กิโลเมตร (n = 71)	
	จำนวน	ร้อยละ	จำนวน	ร้อยละ
11. ท่านคิดจะย้ายไปอยู่อาศัยที่อื่นอีกหรือไม่				
(1) ไม่คิดจะย้าย	260	91.55	68	93.15
(2) คิดจะย้าย เพราะ (ตอบได้มากกว่า 1 คำตอบ)				
- ด้านการประกอบอาชีพ	6	2.11	1	1.37
- สูญเสียที่ดินจากโครงการพัฒนาของเมือง	3	1.06	0	0.00
- ถูกไล่ที่	0	0.00	0	0.00
- ต้องการที่ดินเป็นของตัวเอง	1	0.35	0	0.00
- ขาดแคลนน้ำกินน้ำใช้	0	0.00	0	0.00
- ผลกระทบสิ่งแวดล้อมจากโรงงานอุตสาหกรรม	3	1.06	0	0.00
- ต้องการรายได้เพิ่ม/ความก้าวหน้า	1	0.35	1	1.37
- เหตุผลส่วนตัว/ครอบครัว/แต่งงาน/ย้ายไปอยู่กับลูกหลาน	3	1.06	1	1.37
- ขาดที่ได้ราคาดี	1	0.35	1	1.37
- อื่น ๆ	6	2.11	0	0.00
รวม	284	100.00	73	100.00

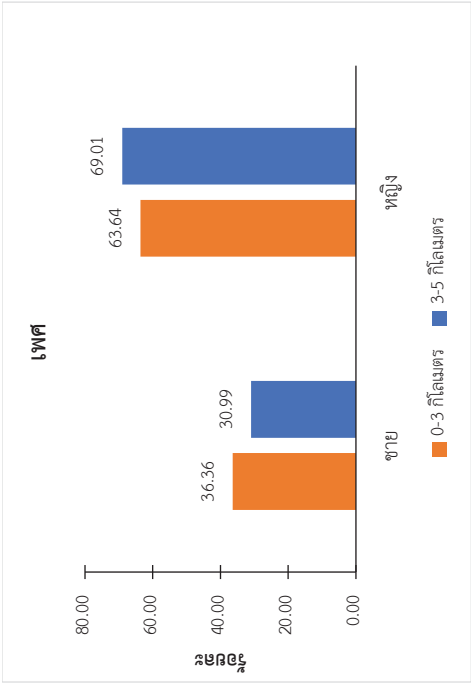

รูปที่ 2.3.2-1 ข้อมูลด้านเพศของผู้ตอบแบบสอบถาม

ตารางที่ 2.3.2-2 สภาพเศรษฐกิจ-สังคมในครัวเรือนของผู้ให้สัมภาษณ์ “กลุ่มครัวเรือนในพื้นที่ศึกษา”

รายละเอียด	0-3 กิโลเมตร (n = 286)		3-5 กิโลเมตร (n = 71)	
	จำนวน	ร้อยละ	จำนวน	ร้อยละ
1. จำนวนสมาชิกในครอบครัว				
(1) 1 คน	33	11.54	5	7.04
(2) 2 คน	69	24.12	12	16.90
(3) 3 คน	67	23.43	21	29.58
(4) 4 คน	60	20.98	16	22.53
(5) 5 คน	31	10.84	9	12.68
(6) มากกว่า 5 คน	25	8.74	6	8.45
(7) ไม่แสดงความคิดเห็น	1	0.35	2	2.82
รวม	286	100.00	71	100.00
2. ช่วงอายุของสมาชิกในครัวเรือน (ตอบมากกว่า 1 ลำดับ)				
(1) ต่ำกว่า 6 ปี	28	4.53	7	4.40
(2) อายุ 6-12 ปี	61	9.87	12	7.55
(3) อายุ 13-20 ปี	71	11.49	21	13.21
(4) อายุ 21-40 ปี	125	20.23	30	18.87
(5) อายุ 41-60 ปี	171	27.67	36	22.64
(6) มากกว่า 60 ปี	162	26.21	53	33.33
รวม	618	100.00	159	100.00
3. สภาพการทำงานของผู้สมาชิกในครัวเรือน				
(1) ทำงานเกษตรเต็มเวลา	74	16.93	16	13.11
(2) ใช้เวลาทำงานตามเป็นครั้งคราว	19	4.35	11	9.01
(3) ทำงานอย่างอื่นเต็มเวลา	158	36.16	38	31.15
(4) ยังไม่ได้ทำงาน (กำลังหางาน)	6	1.37	6	4.92
(5) ไม่ได้ทำงาน เพราะ	145	33.18	41	33.61
- เด็กเล็ก (ยังไม่เข้าเรียน)	24		4	
- กำลังเรียนหนังสือ	87		18	
- คนชรา	59		26	
- ป่วย	2		1	
- พักการ	7		1	
- ดกงาน	8		0	
(6) ทำงานกับบริษัท/ร้านค้า/ธุรกิจส่วนตัว	30	6.87	6	4.92
(7) อื่น ๆ	5	1.14	4	3.28
รวม	437	100.00	172	100.00

ภูมิฐานะ

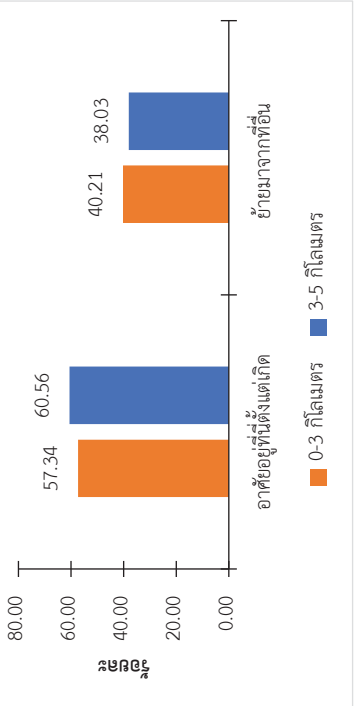

รูปที่ 2.3-2-5 ภูมิฐานะของผู้ตอบแบบสอบถาม

สาเหตุที่ย้ายมาหมู่บ้านนี้

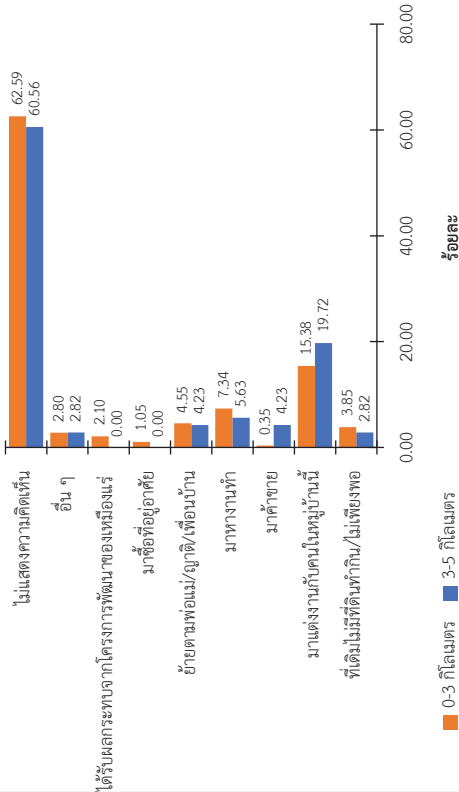

รูปที่ 2.3-2-6 สาเหตุที่ย้ายมาอยู่ในหมู่บ้านนี้ของผู้ตอบแบบสอบถาม

ตารางที่ 2.3.2-2 สภาพเศรษฐกิจ-สังคมในครัวเรือนของผู้ให้สัมภาษณ์ “กลุ่มครัวเรือนในพื้นที่ศึกษา” (ต่อ)

รายละเอียด	0-3 กิโลเมตร (n = 286)		3-5 กิโลเมตร (n = 71)	
	จำนวน	ร้อยละ	จำนวน	ร้อยละ
(4) 15,001-20,000 บาท	14	4.89	2	2.82
(5) 20,001-25,000 บาท	12	4.20	4	5.63
(6) มากกว่า 25,000 บาท ขึ้นไป	16	5.59	8	11.27
(7) ไม่แสดงความคิดเห็น	5	1.75	1	1.41
รวม	286	100.00	71	100.00
7. ครอบครัวของท่านมีรายได้เพียงพอกับรายจ่ายหรือไม่				
(1) เพียงพอ และมีเงินเหลือออม	19	6.64	10	14.08
(2) เพียงพอ แต่ยังไม่เพียงพอ	68	23.78	9	12.68
(3) ไม่เพียงพอ แต่ไม่มีหนี้สิน	62	21.68	9	12.68
(4) ไม่เพียงพอ และมีหนี้สิน	120	41.96	38	53.52
(5) ไม่แสดงความคิดเห็น	17	5.94	5	7.04
รวม	286	100.00	71	100.00

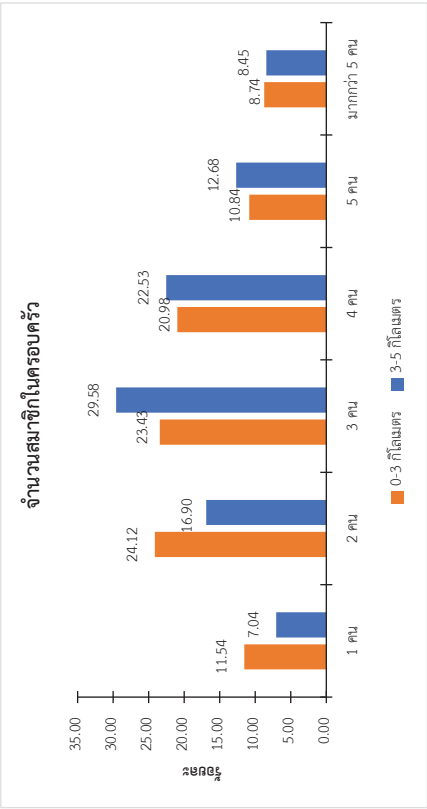

รูปที่ 2.3.2-7 จำนวนสมาชิกในครอบครัว

ตารางที่ 2.3.2-2 สภาพเศรษฐกิจ-สังคมในครัวเรือนของผู้ให้สัมภาษณ์ “กลุ่มครัวเรือนในพื้นที่ศึกษา” (ต่อ)

รายละเอียด	0-3 กิโลเมตร (n = 286)		3-5 กิโลเมตร (n = 71)	
	จำนวน	ร้อยละ	จำนวน	ร้อยละ
4. อาชีพหลักของครัวเรือนท่าน (อาชีพที่ท่านทำเป็นประจำ และสร้างรายได้หลักให้กับครัวเรือน)				
(1) ทำนา	104	36.36	28	39.44
(2) ทำสวน	7	2.44	0	0.00
(3) ทำไร่	2	0.70	0	0.00
(4) เลี้ยงสัตว์	2	0.70	0	0.00
(5) ประมง/เพาะเลี้ยงสัตว์น้ำ	0	0.00	0	0.00
(6) ค้าขาย	25	8.74	13	18.31
(7) ธุรกิจส่วนตัว	1	0.35	1	1.41
(8) พนักงานบริษัท	36	12.59	4	5.63
(9) รับจ้างทั่วไป	57	19.93	13	18.31
(10) รับราชการ / รัฐวิสาหกิจ	6	2.10	3	4.22
(11) ไม่ได้ประกอบอาชีพ เช่น แม่บ้าน/ผู้สูงอายุ/กำลังศึกษา/ผู้ทุพพลภาพ	26	9.09	8	11.27
(12) อื่น ๆ	12	4.20	1	1.41
(13) ไม่แสดงความคิดเห็น	8	2.80	0	0.00
รวม	286	100.00	71	100.00
5. อาชีพรอง / อาชีพเสริมของครัวเรือนท่าน (ตอบได้มากกว่า 1 คำตอบ)				
(1) ไม่มี	204	69.86	52	72.22
(2) ทำนา	20	6.85	7	9.72
(3) ทำสวน	4	1.37	0	0.00
(4) ทำไร่	9	3.08	0	0.00
(5) เลี้ยงสัตว์	4	1.37	1	1.39
(6) ประมง/เพาะเลี้ยงสัตว์น้ำ	0	0.00	0	0.00
(7) ค้าขาย	15	5.14	4	5.56
(8) ธุรกิจส่วนตัว	1	0.34	1	1.39
(9) พนักงานบริษัท	3	1.03	0	0.00
(10) รับจ้างทั่วไป	27	9.25	5	6.94
(11) รับราชการ / รัฐวิสาหกิจ	0	0.00	1	1.39
(12) อื่น ๆ	5	1.71	1	1.39
รวม	292	100.00	72	100.00
6. รายได้เฉลี่ยเดือนของท่าน				
(1) ต่ำกว่า 5,000 บาท	115	40.21	35	49.29
(2) 5,001-10,000 บาท	94	32.87	13	18.31
(3) 10,001-15,000 บาท	30	10.49	8	11.27

ตารางที่ 2.3-3 ข้อมูลด้านสาธารณสุขบริเวณ “กลุ่มครัวเรือนในพหุศึกษา”

รายละเอียด	0-3 กิโลเมตร (n = 286)		3-5 กิโลเมตร (n = 71)	
	จำนวน	ร้อยละ	จำนวน	ร้อยละ
1. ปัจจุบันระบบไฟฟ้าที่มีอยู่เพียงพอหรือไม่				
(1) เพียงพอ	258	90.21	70	98.59
(2) ไม่เพียงพอ	23	8.04	0	0.00
(3) ไม่แสดงความคิดเห็น	5	1.75	1	1.41
รวม	286	100.00	71	100.00
2. แหล่งน้ำดื่มในครัวเรือนของท่าน (ตอบได้มากกว่า 1 ข้อ)				
(1) น้ำประปา	7	2.45	7	9.33
(2) น้ำบ่อ	0	0.00	0	0.00
(3) น้ำฝน	4	1.40	4	5.34
(4) น้ำในแม่น้ำลำคลอง	0	0.00	0	0.00
(5) บ่อน้ำบาดาล	0	0.00	0	0.00
(6) ซ่อน้ำดื่มบรรจุถัง/ขวด	268	93.70	64	85.33
(7) อื่น ๆ	7	2.45	0	0.00
รวม	286	100.00	75	100.00
3. น้ำดื่มของครัวเรือนท่านมีความเพียงพอตลอดทั้งปีหรือไม่				
(1) เพียงพอ	275	96.15	69	97.18
(2) ไม่เพียงพอ	6	2.10	0	0.00
(3) ไม่แสดงความคิดเห็น	5	1.75	2	2.82
รวม	286	100.00	71	100.00
4. คุณภาพน้ำดื่ม มีปัญหาอะไรบ้าง				
(1) ไม่มีปัญหา	280	97.90	71	100.00
(2) มีได้แก่ (ตอบได้มากกว่า 1 ข้อ)		0.00	0	0.00
- รุน	1		0	0.00
- เป็นสนิม	0		0	0.00
- มีหินปูน	0		0	0.00
- อื่น ๆ	0		0	0.00
(3) ไม่แสดงความคิดเห็น	6	2.10		
รวม	286	100.00	71	100.00
5. ท่านมีการปรับปรุงคุณภาพน้ำก่อนนำมาดื่มหรือไม่				
(1) ไม่ได้ทำอะไรเลย	286	100.00	70	98.59
(2) ได้ทำ ได้แก่ (ตอบได้มากกว่า 1 ข้อ)		0.00	1	1.41
- ต้ม	0		1	
- กรอง	0		0	0.00
- แยกสารส้ม	0		0	0.00

## สถานภาพการทำงานของสมาชิกในครัวเรือน

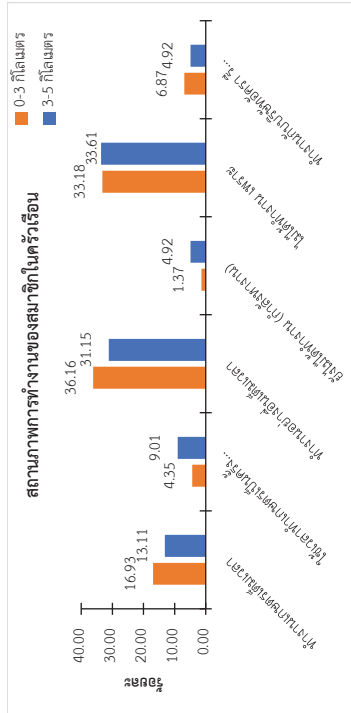

รูปที่ 2.3.2-8 สถานภาพการทำงานของผู้สมัครในครัวเรือน

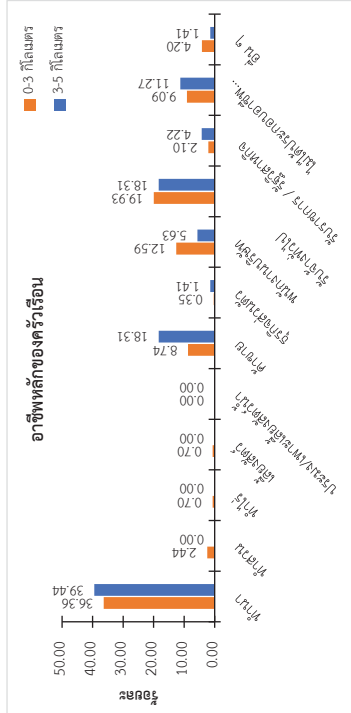

รูปที่ 2.3.2-9 อาชีพหลักของครัวเรือน

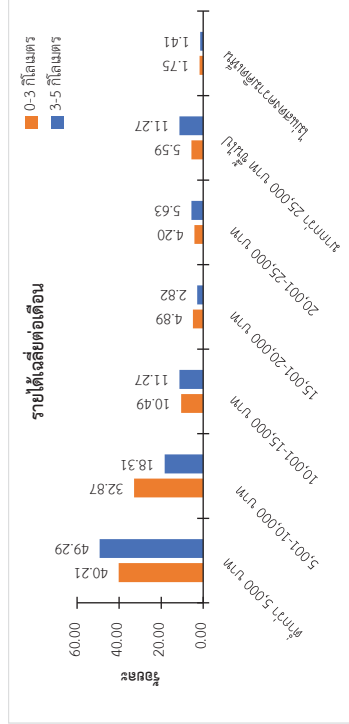

รูปที่ 2.3.2-10 รายได้เฉลี่ยต่อเดือน



ตารางที่ 2.3.2-3 ข้อมูลด้านสาธารณูปโภคในครัวเรือน “กลุ่มครัวเรือนในพื้นที่ศึกษา” (ต่อ)

รายละเอียด	0-3 กิโลเมตร (n = 286)		3-5 กิโลเมตร (n = 71)	
	จำนวน	ร้อยละ	จำนวน	ร้อยละ
- แยกสารส้ม	15		3	
- อื่น ๆ	24		5	
รวม	286	100.00	71	100.00
10. การกำจัดขยะในครัวเรือนของท่าน (ตอบได้มากกว่า 1 คำตอบ)				
(1) กองขยะ	209	71.82	38	50.00
(2) ขุดหลุมฝังบริเวณบ้าน	3	1.03	2	2.63
(3) จัดจ้างบ้าน / ชีลิ่ง / ชีลสารณะ	11	3.78	2	2.63
(4) รวบรวมแล้วนำไปทิ้งถังขยะของ อบต. / เทศบาล	60	20.62	31	40.79
(5) อื่น ๆ	8	2.75	3	3.95
รวม	291	100.00	76	100.00

ปัจจัยปรับระบบไฟฟ้าที่มีอยู่เพียงหรือไม่

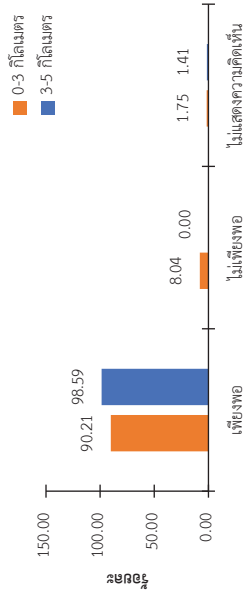

รูปที่ 2.3.2-11 ปัจจัยปรับระบบไฟฟ้าที่มีอยู่เพียงหรือไม่

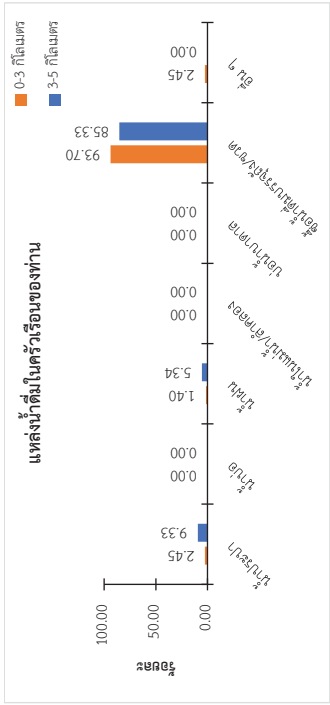

รูปที่ 2.3.2-12 แหล่งน้ำดื่มในครัวเรือนของผู้ตอบแบบสอบถาม

ตารางที่ 2.3.2-3 ข้อมูลด้านสาธารณูปโภคในครัวเรือน “กลุ่มครัวเรือนในพื้นที่ศึกษา” (ต่อ)

รายละเอียด	0-3 กิโลเมตร (n = 286)		3-5 กิโลเมตร (n = 71)	
	จำนวน	ร้อยละ	จำนวน	ร้อยละ
- อื่น ๆ	0		0	
รวม	286	100.00	71	100.00
6. แหล่งน้ำใช้ในครัวเรือนของท่าน (ตอบได้มากกว่า 1 ข้อ)				
(1) บ่อน้ำตื้น	1	0.34	70	46.36
(2) บ่อน้ำบาดาล	9	3.06	5	3.31
(3) ประปา กปภ.	1	0.34	1	0.66
(4) ประปา อบต. / ประปาหมู่บ้าน	270	91.84	64	42.39
(5) น้ำฝน	4	1.36	9	5.96
(6) ชื่อน้ำขุด / น้ำถัง	5	1.70	1	0.66
(7) น้ำจากลำคลอง	2	0.68	0	0.00
(8) น้ำจากสระน้ำ	2	0.68	0	0.00
(9) น้ำชลประทาน	0	0.00	0	0.00
(10) อื่น ๆ	0	0.00	1	0.66
รวม	294	100.00	151	100.00
7. น้ำใช้ของครัวเรือนท่านมีความเพียงพอตลอดทั้งปีหรือไม่				
(1) เพียงพอ	205	71.68	62	87.32
(2) ไม่เพียงพอ	68	23.78	8	11.27
(3) ไม่แสดงความคิดเห็น	13	4.54	1	1.41
รวม	286	100.00	71	100.00
8. คุณภาพน้ำใช้ มีปัญหาอะไรบ้าง				
(1) ไม่มีปัญหา	167	43.26	48	67.61
(2) มี ได้แก่ (ตอบได้มากกว่า 1 ข้อ)	219	56.74	18	25.35
(3) ไม่แสดงความคิดเห็น			5	7.04
- ขุ่น	90		15	
- เป็นสีม	42		3	
- มีหินปูน	63		13	
- อื่น ๆ	24		2	
รวม	386	100.00	66	100.00
9. ท่านมีการปรับปรุงคุณภาพน้ำก่อนนำมาใช้หรือไม่				
(1) ไม่ได้ทำอะไรเลย	174	60.84	46	64.79
(2) ได้ทำ ได้แก่ (ตอบได้มากกว่า 1 ข้อ)	55	19.23	8	11.27
(3) ไม่แสดงความคิดเห็น	57	19.93	17	23.94
- ต้ม	1		0	
- กรอง	15		18	



— ୪୨ —

[illegible]

รูปที่ 2.3-13 แหล่งน้ำใช้ในครัวเรือนของผู้ตอบแบบสอบถาม

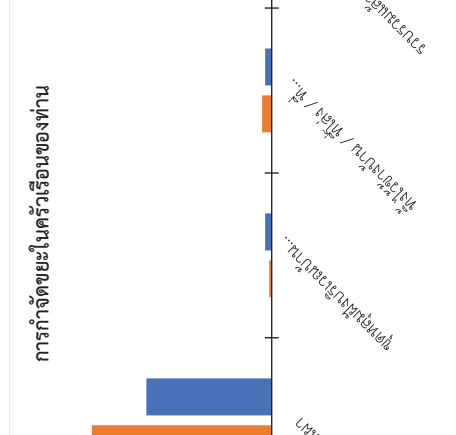

รูปที่ 2.3.2-14 การกำจัดขยะในครัวเรือนของผู้ตอบแบบสอบถาม

ตารางที่ 2.3.2-4 สภาพสิ่งแวดล้อมในปัจจุบัน “กลุ่มครัวเรือนในพื้นที่ศึกษา” (ต่อ)

รายละเอียด	0-3 กิโลเมตร		3-5 กิโลเมตร	
	จำนวน	ร้อยละ	จำนวน	ร้อยละ
(2) มี โดยผลกระทบที่ได้รับอยู่ในระดับ	10	66.67	2	2.82
- มาก	1		0	
- ปานกลาง	3		0	
- น้อย	6		1	
ค่าเฉลี่ย	1.50		1.00	
ระดับผลกระทบ	น้อย		น้อย	
10. ปัญหาอื่น ๆ				
(1) ไม่มี	1	33.33	70	98.59
(2) มี โดยผลกระทบที่ได้รับอยู่ในระดับ	2	66.67	1	1.41
- มาก	1		0	
- ปานกลาง	1		1	
- น้อย	0		0	
ค่าเฉลี่ย	0.00		0.00	
ระดับผลกระทบ	ไม่มีผลกระทบ		ไม่มีผลกระทบ	

หมายเหตุ : ช่วงคะแนน 2.34 – 3.00 อยู่ในระดับมาก  
ช่วงคะแนน 1.37 – 2.33 อยู่ในระดับปานกลาง  
ช่วงคะแนน 1.00 – 1.66 อยู่ในระดับน้อย

ปัญหาด้านสิ่งแวดล้อมในปัจจุบัน

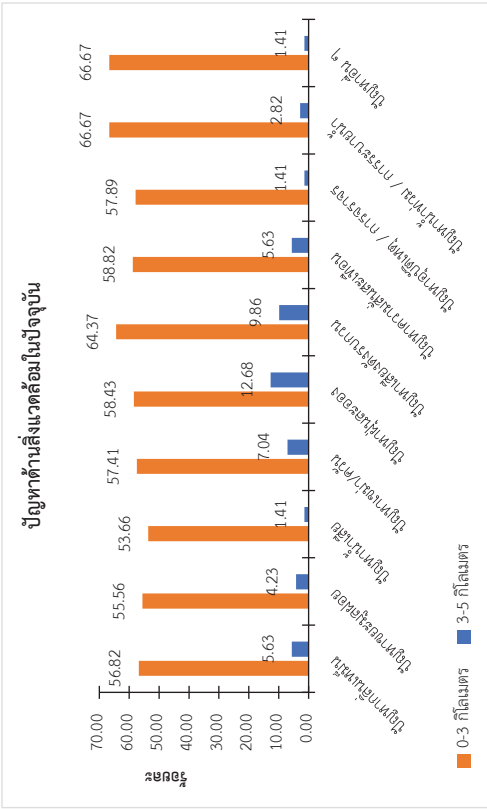

รูปที่ 2.3.2-15 ปัญหาด้านสิ่งแวดล้อมในปัจจุบันของชุมชนที่อยู่อาศัยของผู้ตอบแบบสอบถาม

ตารางที่ 2.3.2-4 สภาพสิ่งแวดล้อมในปัจจุบัน “กลุ่มครัวเรือนในพื้นที่ศึกษา” (ต่อ)

รายละเอียด	0-3 กิโลเมตร		3-5 กิโลเมตร	
	จำนวน	ร้อยละ	จำนวน	ร้อยละ
5. ปัญหาฝุ่นละออง				
(1) ไม่มี	37	41.57	62	87.32
(2) มี โดยผลกระทบที่ได้รับอยู่ในระดับ	52	58.43	9	12.68
- มาก	13		3	
- ปานกลาง	24		2	
- น้อย	15		4	
ค่าเฉลี่ย	1.96		1.89	
ระดับผลกระทบ	ปานกลาง		ปานกลาง	
6. ปัญหาเสียงดังรบกวน				
(1) ไม่มี	31	35.63	64	90.14
(2) มี โดยผลกระทบที่ได้รับอยู่ในระดับ	56	64.37	7	9.86
- มาก	10		3	
- ปานกลาง	27		2	
- น้อย	19		2	
ค่าเฉลี่ย	1.84		2.14	
ระดับผลกระทบ	ปานกลาง		ปานกลาง	
7. ปัญหาความชื้นสะสมที่พื้น				
(1) ไม่มี	14	41.18	67	94.37
(2) มี โดยผลกระทบที่ได้รับอยู่ในระดับ	20	58.82	4	5.63
- มาก	5		1	
- ปานกลาง	9		1	
- น้อย	6		2	
ค่าเฉลี่ย	1.95		1.75	
ระดับผลกระทบ	ปานกลาง		ปานกลาง	
8. ปัญหาอุบัติเหตุ / การจราจร				
(1) ไม่มี	8	42.11	70	98.59
(2) มี โดยผลกระทบที่ได้รับอยู่ในระดับ	11	57.89	1	1.41
- มาก	2		0	
- ปานกลาง	2		0	
- น้อย	7		1	
ค่าเฉลี่ย	1.55		1.00	
ระดับผลกระทบ	น้อย		น้อย	
9. ปัญหาน้ำท่วม / การระบายน้ำ				
(1) ไม่มี	5	33.33	69	97.18

ตารางที่ 2.3.2-5 ความคิดเห็นต่อสภาพปัญหาชุมชนด้านสังคมและความปลอดภัยในชีวิตและทรัพย์สิน  
“กลุ่มครัวเรือนในพื้นที่ศึกษา” (ต่อ)

รายละเอียด	0-3 กิโลเมตร (n = 286)		3-5 กิโลเมตร (n = 71)	
	จำนวน	ร้อยละ	จำนวน	ร้อยละ
5. โดยภาพรวมท่านมีความรู้สึกอย่างไรกับชุมชน / หมู่บ้าน ที่อาศัยอยู่ในปัจจุบัน				
(1) เป็นชุมชนที่น่าอยู่อาศัย	262	91.61	71	100.00
(2) เป็นชุมชนที่ไม่น่าอยู่อาศัย	15	5.24	0	0.00
(3) ไม่แสดงความคิดเห็น	9	3.15	0	0.00
รวม	286	100.00	71	100.00

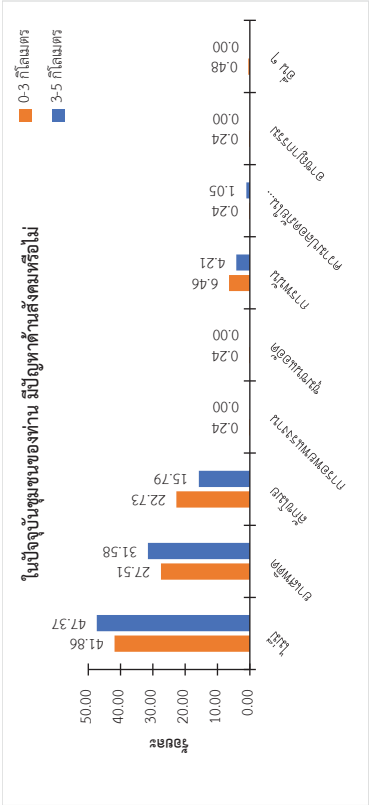

รูปที่ 2.3.2-16 ปัจจุบัณชุมชนของผู้ตอบแบบสอบถาม มีปัญหาด้านสังคมหรือไม่

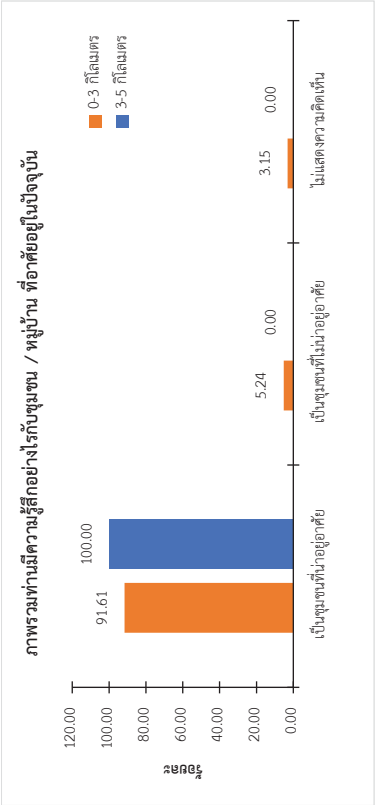

รูปที่ 2.3.2-17 ภาพรวมมีความรู้สึกอย่างไรกับชุมชน / หมู่บ้าน ที่อาศัยอยู่ในปัจจุบัน

ตารางที่ 2.3.2-5 ความคิดเห็นต่อสภาพปัญหาชุมชนด้านสังคมและความปลอดภัยในชีวิตและทรัพย์สิน  
“กลุ่มครัวเรือนในพื้นที่ศึกษา”

รายละเอียด	0-3 กิโลเมตร (n = 286)		3-5 กิโลเมตร (n = 71)	
	จำนวน	ร้อยละ	จำนวน	ร้อยละ
1. ในปัจจุบันชุมชนของท่าน มีปัญหาด้านสังคมหรือไม่				
(1) ไม่มี	175	41.86	45	47.37
(2) ยากพิติ	115	27.51	30	31.58
(3) ลักขโมย	95	22.73	15	15.79
(4) การอพยพแรงงาน	1	0.24	0	0.00
(5) ชุมชนแออัด	1	0.24	0	0.00
(6) การพนัน	27	6.46	4	4.21
(7) ความปลอดภัยในชีวิตและทรัพย์สิน	1	0.24	1	1.05
(8) อาชญากรรม	1	0.24	0	0.00
(9) อื่น ๆ	2	0.48	0	0.00
รวม	418	100	95	100.00
2. โดยภาพรวมท่านคิดว่าในชุมชน/หมู่บ้าน ของท่านมีความปลอดภัยในชีวิตและร่างกาย ในระดับใด				
(1) ไม่มีความปลอดภัยเลย	6	2.10	1	1.41
(2) มีความปลอดภัยน้อย	20	6.99	2	2.82
(3) มีความปลอดภัยปานกลาง	123	43.01	30	42.25
(4) มีความปลอดภัยมาก	133	46.50	38	53.52
(5) ไม่แสดงความคิดเห็น	4	1.40	0	0.00
รวม	286	100.00	71	100.00
3. โดยภาพรวมท่านคิดว่าในชุมชน/หมู่บ้าน ของท่านมีความปลอดภัยในทรัพย์สิน ในระดับใด				
(1) ไม่มีความปลอดภัยเลย	8	2.80	1	1.41
(2) มีความปลอดภัยน้อย	22	7.69	3	4.23
(3) มีความปลอดภัยปานกลาง	118	41.26	31	43.66
(4) มีความปลอดภัยมาก	133	46.50	36	50.70
(5) ไม่แสดงความคิดเห็น	5	1.75	0	0.00
รวม	286	100.00	71	100.00
4. ลักษณะความสัมพันธ์ระหว่างคนในชุมชน/หมู่บ้าน โดยทั่วไป (ตอบได้มากกว่า 1 คำตอบ)				
(1) มีความสัมพันธ์ที่ระหว่งเพื่อนบ้าน	177	39.07	52	38.52
(2) เพื่อนบ้านไม่พหู่ซึ่งกันและกัน	174	38.41	55	40.74
(3) ต่างคนต่างอยู่ไม่ยุ่งเกี่ยวกับกัน	40	8.83	4	2.96
(4) ประชาชนเชื่องช้าและปฏิบัติตามผู้นำชุมชน	32	7.07	11	8.15
(5) ชุมชนแข็งแรง มีความร่วมมือกับกิจกรรมต่าง ๆ ของชุมชน	30	6.62	13	9.63
รวม	453	100.00	135	100.00



ตารางที่ 2.3.2-6 ผลประโยชน์และผลกระทบ เกี่ยวกับการประกอบกิจการของบริษัท อัครา รีซอร์สเซส จำกัด (มหาชน) “กลุ่มครัวเรือนในพื้นที่ศึกษา” (ต่อ)

รายละเอียด	0-3 กิโลเมตร (n = 286)		3-5 กิโลเมตร (n = 71)	
	จำนวน	ร้อยละ	จำนวน	ร้อยละ
5. สนับสนุนเรื่องการศึกษา ศาสนา และวัฒนธรรม				
(1) ไม่มี	73	25.80	11	15.49
(2) มี โดยผลประโยชน์ที่ได้รับอยู่ในระดับ	210	<u>74.20</u>	60	<u>84.51</u>
- เล็กน้อย	23		5	
- ปานกลาง	106		26	
- มาก	81		29	
ค่าเฉลี่ย	2.28		2.40	
ระดับผลประโยชน์	เท่ากับที่ผ่านมา		มากกว่าที่ผ่านมา	
6. ความผูกพันต่อชุมชน และเพื่อนบ้าน				
(1) ไม่มี	77	27.21	10	13.89
(2) มี โดยผลประโยชน์ที่ได้รับอยู่ในระดับ	206	<u>72.79</u>	62	<u>86.11</u>
- เล็กน้อย	21		4	
- ปานกลาง	111		29	
- มาก	74		29	
ค่าเฉลี่ย	2.26		2.40	
ระดับผลประโยชน์	เท่ากับที่ผ่านมา		มากกว่าที่ผ่านมา	
7. อื่น ๆ				
(1) ไม่มี	0	0.00	0	0.00
(2) มี โดยผลประโยชน์ที่ได้รับอยู่ในระดับ	12	<u>100.00</u>	0	<u>0.00</u>
- เล็กน้อย	0		0	
- ปานกลาง	8		0	
- มาก	4		0	
ค่าเฉลี่ย	2.33		0.00	
ระดับผลประโยชน์	ไม่มีผลประโยชน์		ไม่มีผลประโยชน์	
ผลกระทบปัจจุบันเปรียบเทียบกับ 1 ปีที่ผ่านมา				
1. ปัญหาฝุ่นละออง / มลพิษทางอากาศ				
(1) ไม่มี	196	69.26	62	87.32
(2) มี โดยผลกระทบที่ได้รับอยู่ในระดับ	87	<u>30.74</u>	9	<u>12.68</u>
- เล็กน้อย	8		2	
- ปานกลาง	46		4	
- มาก	33		3	
ค่าเฉลี่ย	2.29		2.11	

บทที่ 2 การศึกษาและสำรวจสภาพเศรษฐกิจ สังคม

มหาวิทยาลัยนครสวรรค์

ตารางที่ 2.3.2-6 ผลประโยชน์และผลกระทบ เกี่ยวกับการประกอบกิจการของบริษัท อัครา รีซอร์สเซส จำกัด (มหาชน) “กลุ่มครัวเรือนในพื้นที่ศึกษา”

รายละเอียด	0-3 กิโลเมตร (n = 286)		3-5 กิโลเมตร (n = 71)	
	จำนวน	ร้อยละ	จำนวน	ร้อยละ
ผลประโยชน์ปัจจุบันเปรียบเทียบกับ 1 ปีที่ผ่านมา				
1. สร้างงาน สร้างอาชีพให้กับประชาชนในชุมชน				
(1) ไม่มี	77	27.11	11	15.49
(2) มี โดยผลประโยชน์ที่ได้รับอยู่ในระดับ	207	<u>72.89</u>	60	<u>84.51</u>
- น้อยกว่าที่ผ่านมา	24		6	
- เท่ากับที่ผ่านมา	77		21	
- มากกว่าที่ผ่านมา	106		33	
ค่าเฉลี่ย	2.40		2.45	
ระดับผลประโยชน์	มากกว่าที่ผ่านมา		มากกว่าที่ผ่านมา	
2. ชุมชนเจริญขึ้น มีการพัฒนาในชุมชน				
(1) ไม่มี	76	26.76	10	14.08
(2) มี โดยผลประโยชน์ที่ได้รับอยู่ในระดับ	208	<u>73.24</u>	61	<u>85.92</u>
- เล็กน้อย	21		7	
- ปานกลาง	81		23	
- มาก	106		31	
ค่าเฉลี่ย	2.41		2.39	
ระดับผลประโยชน์	มากกว่าที่ผ่านมา		มากกว่าที่ผ่านมา	
3. เศรษฐกิจในชุมชนดีขึ้น				
(1) ไม่มี	76	26.86	10	14.08
(2) มี โดยผลประโยชน์ที่ได้รับอยู่ในระดับ	207	<u>73.14</u>	61	<u>85.92</u>
- เล็กน้อย	17		6	
- ปานกลาง	83		24	
- มาก	107		31	
ค่าเฉลี่ย	2.43		2.41	
ระดับผลประโยชน์	มากกว่าที่ผ่านมา		มากกว่าที่ผ่านมา	
4. การปรับปรุงด้านสาธารณูปโภค เช่น ถนน ไฟฟ้า ประปา				
(1) ไม่มี	78	27.46	10	14.08
(2) มี โดยผลประโยชน์ที่ได้รับอยู่ในระดับ	206	<u>72.54</u>	61	<u>85.92</u>
- เล็กน้อย	24		4	
- ปานกลาง	99		30	
- มาก	83		27	
ค่าเฉลี่ย	2.29		2.38	
ระดับผลประโยชน์	เท่ากับที่ผ่านมา		มากกว่าที่ผ่านมา	

บทที่ 2 การศึกษาและสำรวจสภาพเศรษฐกิจ สังคม

มหาวิทยาลัยนครสวรรค์

ตารางที่ 2.3.2-6 ผลประโยชน์และผลกระทบ เกี่ยวกับการประกอบกิจการของบริษัท อัครา รีซอร์สเซส จำกัด  
(มหาชน) “กลุ่มครัวเรือนในพื้นที่ศึกษา” (ต่อ)

รายละเอียด	0-3 กิโลเมตร (n = 286)		3-5 กิโลเมตร (n = 71)	
	จำนวน	ร้อยละ	จำนวน	ร้อยละ
6. ปัญหาหนี้เสีย				
(1) ไม่มี	225	79.51	64	90.14
(2) มี โดยผลกระทบที่ได้รับอยู่ในระดับ	58	<u>20.49</u>	7	<u>9.86</u>
- เล็กน้อย	5		2	
- ปานกลาง	38		4	
- มาก	15		1	
ค่าเฉลี่ย	2.17		1.86	
ระดับผลกระทบ	เท่ากับที่ผ่านมา		เท่ากับที่ผ่านมา	
7. ปัญหาอุบัติเหตุ / การจราจร				
(1) ไม่มี	235	83.04	64	90.14
(2) มี โดยผลกระทบที่ได้รับอยู่ในระดับ	48	<u>16.96</u>	7	<u>9.86</u>
- เล็กน้อย	6		2	
- ปานกลาง	37		4	
- มาก	5		1	
ค่าเฉลี่ย	1.98		1.86	
ระดับผลกระทบ	เท่ากับที่ผ่านมา		เท่ากับที่ผ่านมา	
8. ปัญหาด้านสุขภาพอนามัย				
(1) ไม่มี	230	81.27	64	90.14
(2) มี โดยผลกระทบที่ได้รับอยู่ในระดับ	53	<u>18.73</u>	7	<u>9.86</u>
- เล็กน้อย	6		2	
- ปานกลาง	40		4	
- มาก	7		1	
ค่าเฉลี่ย	2.02		1.86	
ระดับผลกระทบ	เท่ากับที่ผ่านมา		เท่ากับที่ผ่านมา	
9. อื่น ๆ				
(1) ไม่มี	0	0.00	0	0.00
(2) มี โดยผลกระทบที่ได้รับอยู่ในระดับ	1	<u>100.00</u>	0	<u>0.00</u>
- เล็กน้อย	0		0	
- ปานกลาง	1		0	
- มาก	0		0	
ค่าเฉลี่ย	2.00		0.00	
ระดับผลกระทบ	เท่ากับที่ผ่านมา		ไม่มีผลกระทบ	

หมายเหตุ : ช่วงคะแนน 2.34 – 3.00 อยู่ในระดับมาก ช่วงคะแนน 1.67 – 2.33 อยู่ในระดับปานกลาง  
ช่วงคะแนน 1.00 – 1.66 อยู่ในระดับเล็กน้อย

บทที่ 2 การศึกษาและสำรวจสภาพเศรษฐกิจ สังคม

มหาวิทยาลัยนครสวรรค์

ตารางที่ 2.3.2-6 ผลประโยชน์และผลกระทบ เกี่ยวกับการประกอบกิจการของบริษัท อัครา รีซอร์สเซส จำกัด  
(มหาชน) “กลุ่มครัวเรือนในพื้นที่ศึกษา” (ต่อ)

รายละเอียด	0-3 กิโลเมตร (n = 286)		3-5 กิโลเมตร (n = 71)	
	จำนวน	ร้อยละ	จำนวน	ร้อยละ
ระดับผลกระทบ	เท่ากับที่ผ่านมา		เท่ากับที่ผ่านมา	
2. ปัญหาสิ่งแวดล้อม				
(1) ไม่มี	228	80.57	64	90.14
(2) มี โดยผลกระทบที่ได้รับอยู่ในระดับ	55	<u>19.43</u>	7	<u>9.86</u>
- เล็กน้อย	9		2	
- ปานกลาง	41		4	
- มาก	5		1	
ค่าเฉลี่ย	1.93		1.86	
ระดับผลกระทบ	เท่ากับที่ผ่านมา		เท่ากับที่ผ่านมา	
3. ปัญหาเสียงดังรบกวน				
(1) ไม่มี	187	66.08	51	71.83
(2) มี โดยผลกระทบที่ได้รับอยู่ในระดับ	96	<u>33.92</u>	20	<u>28.17</u>
- เล็กน้อย	11		4	
- ปานกลาง	52		4	
- มาก	33		12	
ค่าเฉลี่ย	2.23		2.40	
ระดับผลกระทบ	เท่ากับที่ผ่านมา		มากกว่าที่ผ่านมา	
4. ปัญหาเขม่า / ควัน				
(1) ไม่มี	226	79.86	62	87.32
(2) มี โดยผลกระทบที่ได้รับอยู่ในระดับ	57	<u>20.14</u>	9	<u>12.68</u>
- เล็กน้อย	5		2	
- ปานกลาง	41		5	
- มาก	11		2	
ค่าเฉลี่ย	2.11		2.00	
ระดับผลกระทบ	เท่ากับที่ผ่านมา		เท่ากับที่ผ่านมา	
5. ปัญหาขยะมูลฝอย				
(1) ไม่มี	236	83.39	61	89.71
(2) มี โดยผลกระทบที่ได้รับอยู่ในระดับ	47	<u>16.61</u>	7	<u>10.29</u>
- เล็กน้อย	5		2	
- ปานกลาง	37		4	
- มาก	5		1	
ค่าเฉลี่ย	2.00		1.86	
ระดับผลกระทบ	เท่ากับที่ผ่านมา		เท่ากับที่ผ่านมา	

บทที่ 2 การศึกษาและสำรวจสภาพเศรษฐกิจ สังคม

มหาวิทยาลัยนครสวรรค์

ตารางที่ 2.3.2-7 ข้อกังวล เกี่ยวกับการประกอบกิจการของบริษัท อัครา รีสอร์ทแอนด์ จักัด (มหาชน) “กลุ่มครัวเรือนในพื้นที่ศึกษา”

ข้อห่วงกังวล	0-3 กิโลเมตร (n = 286)		3-5 กิโลเมตร (n = 71)	
	จำนวน	ร้อยละ	จำนวน	ร้อยละ
1. ข้อห่วงกังวล				
(1) ไม่มีข้อห่วงกังวล	208	72.73	52	73.24
(2) มีข้อห่วงกังวล	73	25.52	15	21.13
(3) ไม่แสดงความคิดเห็น	5	1.75	4	5.63
รวม	286	100.00	71	100.00
2. คำนึงตนเอง / มลพิษทางอากาศ				
(1) ไม่มี	0	0.00	0	0.00
(2) มี ข้อห่วงกังวลอยู่ในระดับ	6	100.00	3	100.00
- มาก	4		3	
- ปานกลาง	1		0	
- น้อย	1		0	
ค่าเฉลี่ย	2.50		3.00	
ระดับข้อห่วงกังวล	มาก		มาก	
3. คำนึงถึงทั้งระบบ				
(1) ไม่มี	0	0.00	0	0.00
(2) มี ข้อห่วงกังวลอยู่ในระดับ	6	100.00	1	100.00
- มาก	1		0	
- ปานกลาง	5		1	
- น้อย	0		0	
ค่าเฉลี่ย	2.17		2.00	
ระดับข้อห่วงกังวล	ปานกลาง		ปานกลาง	
4. คำนึงความสัมพันธ์				
(1) ไม่มี	0	0.00	0	0.00
(2) มี ข้อห่วงกังวลอยู่ในระดับ	0	0.00	1	100.00
- มาก	0		0	
- ปานกลาง	0		0	
- น้อย	0		1	
ค่าเฉลี่ย	0.00		1.00	
ระดับข้อห่วงกังวล	ไม่กังวล		น้อย	
5. คำนึงน้ำเงิน				
(1) ไม่มี	0	0.00	0	0.00
(2) มี ข้อห่วงกังวลอยู่ในระดับ	19	100.00	5	100.00
- มาก	15		3	

บทที่ 2 การศึกษาและสำรวจสภาพเศรษฐกิจ สังคม

มหาวิทยาลัยนครสวรรค์

2-55

ธันวาคม 2567

ผลประโยชน์ปัจจุบันเปรียบเทียบกับ 1 ปีที่ผ่านมา

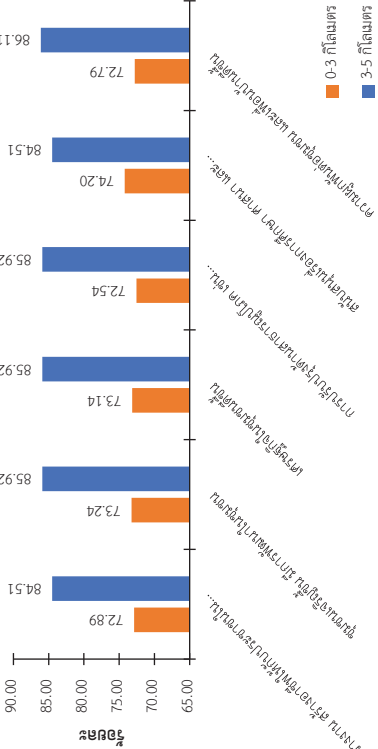

รูปที่ 2.3.2-18 ผลประโยชน์ในปัจจุบันเปรียบเทียบกับ 1 ปีที่ผ่านมา จากการดำเนินการของเหมืองแร่ทองคำ

ผลกระทบในปัจจุบันเปรียบเทียบกับ 1 ปีที่ผ่านมา

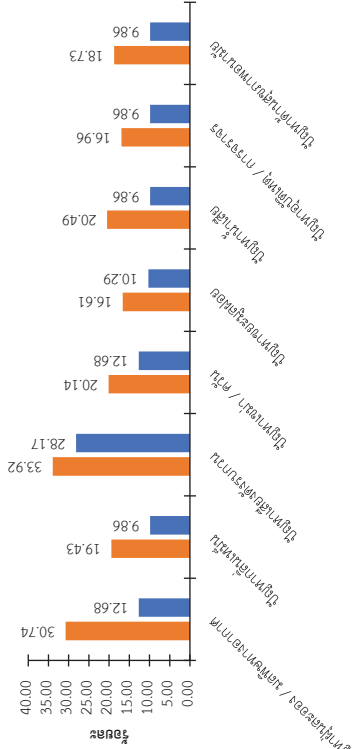

รูปที่ 2.3.2-19 ผลกระทบในปัจจุบันเปรียบเทียบกับ 1 ปีที่ผ่านมา จากการดำเนินการของเหมืองแร่ทองคำ

บทที่ 2 การศึกษาและสำรวจสภาพเศรษฐกิจ สังคม

มหาวิทยาลัยนครสวรรค์

2-54

ธันวาคม 2567

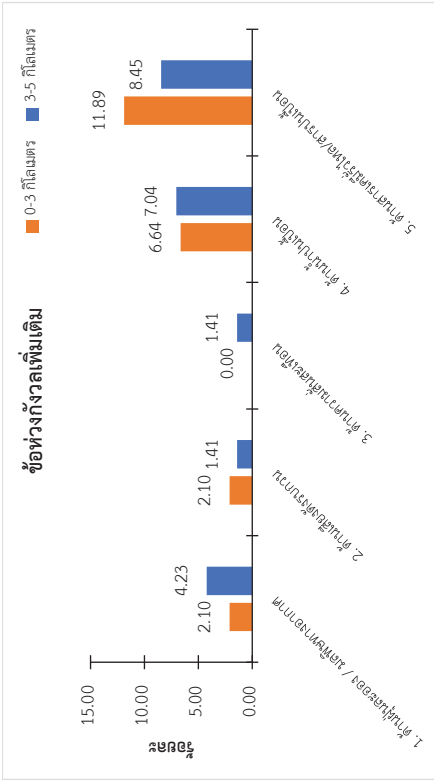

รูปที่ 2.3.2-21 ข้อห้วงกังวลเพิ่มเติมเกี่ยวกับการเปิดดำเนินการเหมืองแร่และโรงประกอบโลหะกรรมแร่ทองคำ

ตารางที่ 2.3.2-8 ข้อร้องเรียน ประโยชน์ และ ข้อมูลข่าวสาร เกี่ยวกับการประกอบกิจการของบริษัท อัครา รีซอร์สเซส จำกัด (มหาชน) “กลุ่มครัวเรือนในพื้นที่ศึกษา”

รายละเอียด	0-3 กิโลเมตร (n = 286)		3-5 กิโลเมตร (n = 71)	
	จำนวน	ร้อยละ	จำนวน	ร้อยละ
1. ท่านเคยร้องเรียนเกี่ยวกับปัญหาด้านผลกระทบที่เกิดขึ้นจากการดำเนินการของเหมืองแร่และโรงประกอบโลหะกรรมหรือไม่				
(1) ไม่เคย	261	83.39	70	93.34
(2) เคย ร้องเรียนไป (ตอบได้มากกว่า 1 คำตอบ)	52		5	
- หน่วยงานราชการ	15	4.79	1	1.33
- หน่วยงานท้องถิ่น (อบต. / เทศบาล)	11	3.51	1	1.33
- ผู้นำชุมชน / ท้องถิ่น	9	2.88	1	1.33
- เจ้าหน้าที่ของ บริษัท อัครา รีซอร์สเซส จำกัด (มหาชน)	14	4.47	2	2.67
- ที่อื่น ๆ	3	0.96	0	0.00
รวม	313	100.00	75	100.00
2. ข้อร้องเรียนของท่านได้รับการตอบรับการแก้ไข หรือไม่อย่างไร				
(1) ได้รับการตอบรับ การแก้ไขปัญหาลงแล้วเสร็จ	6	2.10	1	1.41
(2) ได้รับการตอบรับ การแก้ไขปัญหาลงแล้วเสร็จแต่ล่าช้า	2	0.70	0	0.00
(3) ได้รับการตอบรับ แต่การแก้ไขปัญหาลงไม่แล้วเสร็จ	6	2.10	0	0.00
(4) ไม่ได้รับการตอบรับ จึงไม่ทราบว่ามีกรแก้ไขปัญหาลงหรือไม่	12	4.19	1	1.41
(5) ไม่แสดงความคิดเห็น	260	90.91	69	97.18
รวม	286	100.00	71	100.00

บทที่ 2 การศึกษาและสำรวจสภาพเศรษฐกิจ สังคม

มหาวิทยาลัยรัตนนคร

ตารางที่ 2.3.2-7 ข้อกังวล เกี่ยวกับการประกอบกิจการของ บริษัท อัครา รีซอร์สเซส จำกัด (มหาชน) “กลุ่มครัวเรือนในพื้นที่ศึกษา” (ต่อ)

ข้อห้วงกังวล	0-3 กิโลเมตร (n = 286)		3-5 กิโลเมตร (n = 71)	
	จำนวน	ร้อยละ	จำนวน	ร้อยละ
	2		2	
- ปานกลาง	2		0	
- น้อย				
ค่าเฉลี่ย	2.68		2.60	
ระดับข้อห้วงกังวล	มาก		มาก	
6. ด้านสารเคมีรั่วไหล/สารปนเปื้อน/สารพิษ				
(1) ไม่มี	0	0.00	0	0.00
(2) มี โดยข้อห้วงกังวลอยู่ในระดับ	34	100.00	6	100.00
- มาก	24		4	
- ปานกลาง	6		1	
- น้อย	4		1	
ค่าเฉลี่ย	2.59		2.50	
ระดับข้อห้วงกังวล	มาก		มาก	

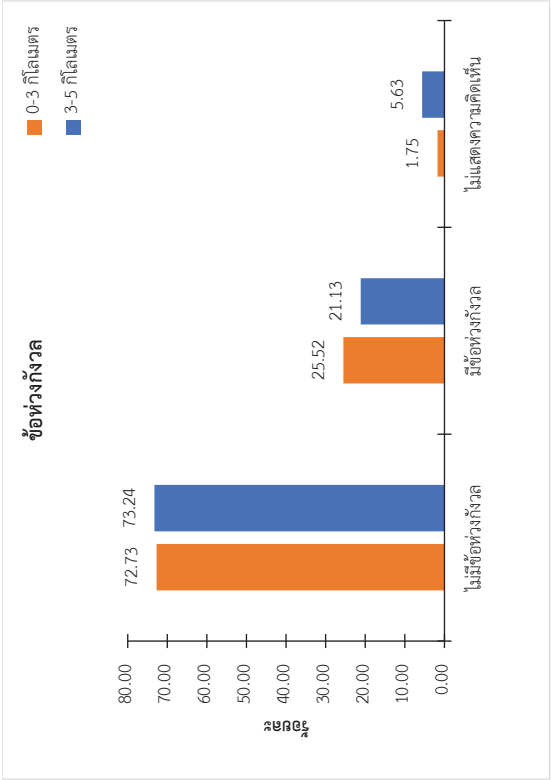

รูปที่ 2.3.2-20 ข้อห้วงกังวลเกี่ยวกับการเปิดดำเนินการเหมืองแร่และโรงประกอบโลหะกรรมแร่ทองคำ

บทที่ 2 การศึกษาและสำรวจสภาพเศรษฐกิจ สังคม

มหาวิทยาลัยรัตนนคร

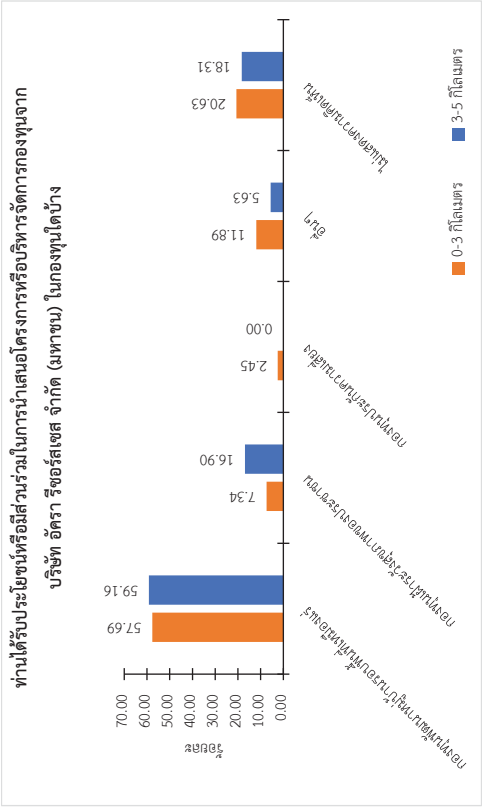

รูปที่ 2.3.2-23 การได้รับประโยชน์หรือมีส่วนร่วมในการนำเสนอโครงการหรือบริหารจัดการกองทุน จาก บริษัท อัครา รีซอร์สเซส จำกัด (มหาชน)

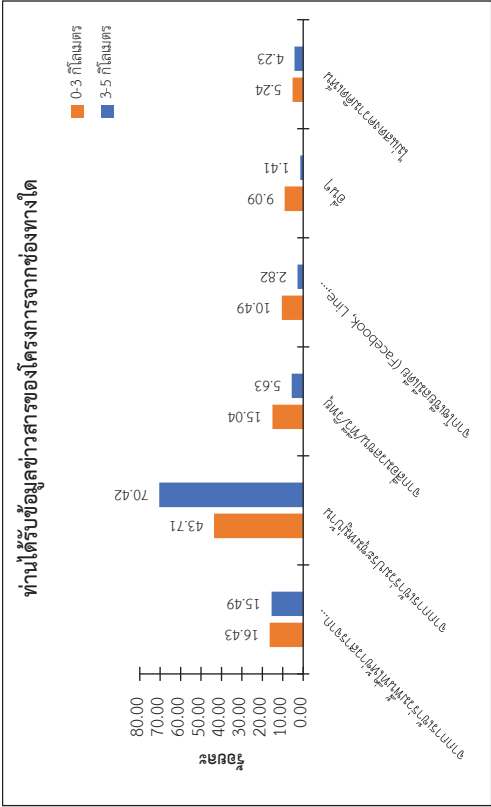

รูปที่ 2.3.2-24 ท่านได้รับข้อมูลข่าวสารของโครงการจากช่องทางใด

ตารางที่ 2.3-28 ข้อร้องเรียน ประโยชน์ และ ข้อเสนอแนะเกี่ยวกับการประกอบกิจการของบริษัท อัครา รีซอร์สเซส จำกัด (มหาชน) “กลุ่มครัวเรือนในพื้นที่ศึกษา” (ต่อ)

รายละเอียด	0-3 กิโลเมตร (n = 286)		3-5 กิโลเมตร (n = 286)	
	จำนวน	ร้อยละ	จำนวน	ร้อยละ
3. ท่านได้รับประโยชน์หรือมีส่วนร่วมในการนำเสนอโครงการหรือบริหารจัดการกองทุนจาก บริษัท อัครา รีซอร์สเซส จำกัด (มหาชน) ในกองทุนใดบ้าง				
(1) กองทุนพัฒนาชุมชนท้องถิ่น	165	57.69	42	59.16
(2) กองทุนส่งเสริมวิสาหกิจขนาดกลางและขนาดย่อม	21	7.34	12	16.90
(3) กองทุนส่งเสริมวิสาหกิจขนาดกลางและขนาดย่อม	7	2.45	0	0.00
(4) อื่นๆ	34	11.89	4	5.63
(5) ไม่แสดงความคิดเห็น	59	20.63	13	18.31
รวม	286	100.00	71	100.00
4. ท่านได้รับข้อมูลข่าวสารการดำเนินงานโครงการจาก บริษัท อัครา รีซอร์สเซส จำกัด (มหาชน) ในช่องทางใดบ้าง				
(1) จากการเข้าพื้นที่ให้ข้อมูลจากพนักงานบริษัท	47	16.43	11	15.49
(2) จากการเข้าร่วมประชุมหมู่บ้าน	125	43.71	50	70.42
(3) จากสื่อมวลชน/ทีวีวิทยุ	43	15.04	4	5.63
(4) จากโซเชียลมีเดีย (Facebook, Line, Website)	30	10.49	2	2.82
(5) อื่นๆ	26	9.09	1	1.41
(6) ไม่แสดงความคิดเห็น	15	5.24	3	4.23
รวม	286	100.00	71	100.00

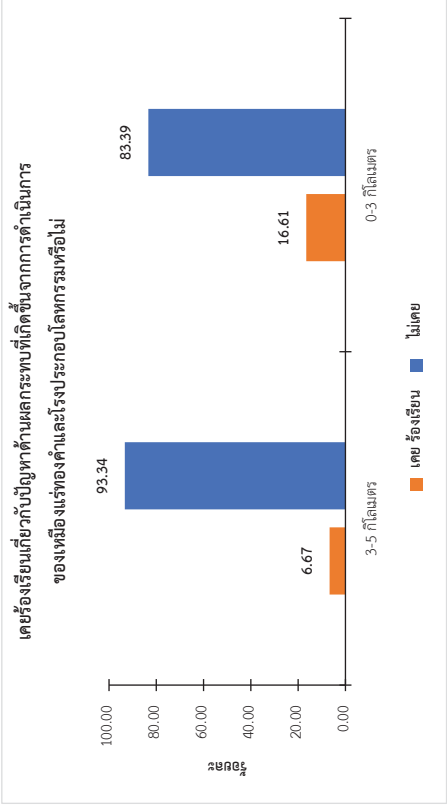

รูปที่ 2.3.2-22 การร้องเรียนเกี่ยวกับปัญหาด้านผลกระทบที่เกิดขึ้นจากการดำเนินการของเหมืองแร่ทองคำและโรงประกอบโลหะกรรม



ตารางที่ 2.3.2-9 ความต้องการให้บริการให้บริษัท อัครา รีซอร์สเซส จำกัด (มหาชน) พัฒนาในชุมชน “กลุ่มครัวเรือนในพื้นที่  
ศึกษา” (ต่อ)

รายละเอียด	0-3 กิโลเมตร (ก = 286)		3-5 กิโลเมตร (ก = 71)	
	จำนวน	ร้อยละ	จำนวน	ร้อยละ
5. การศึกษา				
(1) ไม่ต้องการ	241	84.27	52	73.24
(2) ต้องการ โดยลำดับความต้องการเป็น	45	<b>15.73</b>	19	<b>26.76</b>
- ลำดับที่ 1	13		7	
- ลำดับที่ 2	17		9	
- ลำดับที่ 3	15		3	
ค่าเฉลี่ย	1.96		2.21	
ลำดับความต้องการ	ลำดับที่ 2		ลำดับที่ 2	
6. การสร้างอาชีพ/การทำงาน				
(1) ไม่ต้องการ	135	47.20	43	60.56
(2) ต้องการ โดยลำดับความต้องการเป็น	151	<b>52.80</b>	28	<b>39.44</b>
- ลำดับที่ 1	40		16	
- ลำดับที่ 2	51		3	
- ลำดับที่ 3	60		9	
ค่าเฉลี่ย	1.87		2.25	
ลำดับความต้องการ	ลำดับที่ 2		ลำดับที่ 2	
7. อื่น ๆ				
(1) ไม่ต้องการ	263	91.96	57	80.28
(2) ต้องการ โดยลำดับความต้องการเป็น	23	<b>8.04</b>	14	<b>19.72</b>
- ลำดับที่ 1	9		7	
- ลำดับที่ 2	7		4	
- ลำดับที่ 3	7		3	
ค่าเฉลี่ย	2.09		2.29	
ลำดับความต้องการ	ลำดับที่ 2		ลำดับที่ 2	

หมายเหตุ : ช่วงคะแนน 2.34 – 3.00 อยู่ในระดับมาก  
ช่วงคะแนน 1.37 – 2.33 อยู่ในระดับปานกลาง  
ช่วงคะแนน 1.00 – 1.66 อยู่ในระดับน้อย

บทที่ 2 การศึกษาและสำรวจสภาพเศรษฐกิจ สังคม

มหาวิทยาลัยนครสวรรค์

ตารางที่ 2.3.2-9 ความต้องการให้บริการให้บริษัท อัครา รีซอร์สเซส จำกัด (มหาชน) พัฒนาในชุมชน “กลุ่มครัวเรือนในพื้นที่  
ศึกษา”

รายละเอียด	0-3 กิโลเมตร (ก = 286)		3-5 กิโลเมตร (ก = 71)	
	จำนวน	ร้อยละ	จำนวน	ร้อยละ
ท่านต้องการให้บริการให้บริษัท อัครา รีซอร์สเซส จำกัด (มหาชน) พัฒนาและส่งเสริมให้คนในชุมชนในด้านใดบ้าง				
1. นวัตกรรม				
(1) ไม่ต้องการ	127	44.41	37	52.11
(2) ต้องการ โดยลำดับความต้องการเป็น	159	<b>55.59</b>	34	<b>47.89</b>
- ลำดับที่ 1	76		11	
- ลำดับที่ 2	44		11	
- ลำดับที่ 3	39		12	
ค่าเฉลี่ย	2.23		1.97	
ลำดับความต้องการ	ลำดับที่ 2		ลำดับที่ 2	
2. นวัตกรรม				
(1) ไม่ต้องการ	75	26.22	16	26.23
(2) ต้องการ โดยลำดับความต้องการเป็น	211	<b>73.78</b>	45	<b>73.77</b>
- ลำดับที่ 1	113		19	
- ลำดับที่ 2	75		18	
- ลำดับที่ 3	23		8	
ค่าเฉลี่ย	2.43		2.24	
ลำดับความต้องการ	ลำดับที่ 1		ลำดับที่ 2	
3. นวัตกรรมเกษตร				
(1) ไม่ต้องการ	243	84.97	59	83.10
(2) ต้องการ โดยลำดับความต้องการเป็น	43	<b>15.03</b>	12	<b>16.90</b>
- ลำดับที่ 1	11		0	
- ลำดับที่ 2	9		5	
- ลำดับที่ 3	23		7	
ค่าเฉลี่ย	1.72		1.42	
ลำดับความต้องการ	ลำดับที่ 2		ลำดับที่ 3	
4. ด้านสุขภาพ				
(1) ไม่ต้องการ	210	73.43	47	66.20
(2) ต้องการ โดยลำดับความต้องการเป็น	76	<b>26.57</b>	24	<b>33.80</b>
- ลำดับที่ 1	15		6	
- ลำดับที่ 2	30		8	
- ลำดับที่ 3	31		10	
ค่าเฉลี่ย	1.79		1.83	
ลำดับความต้องการ	ลำดับที่ 2		ลำดับที่ 2	

บทที่ 2 การศึกษาและสำรวจสภาพเศรษฐกิจ สังคม

มหาวิทยาลัยนครสวรรค์

ใหญ่เป็นคนดั้งเดิมในพื้นที่ (ร้อยละ 82.35) และส่วนที่ย้ายมาจากหมู่บ้านอื่นในตำบลนี้ (ร้อยละ 29.41) โดยสาเหตุที่ย้ายมาส่วนใหญ่ย้ายมาเพื่อแต่งงานกับคนในพื้นที่ (ร้อยละ 41.18) และย้ายตามพ่อแม่/ญาติพี่น้อง (ร้อยละ 17.65) สำหรับอาชีพหลักของประชาชนในชุมชนส่วนใหญ่ทำการเกษตร (ร้อยละ 51.61) รองลงมาคือ การรับจ้างทั่วไป (ร้อยละ 32.26) และ ทำการค้าขาย (ร้อยละ 16.13) และอาชีพเสริมส่วนใหญ่ก็ยังเป็น การเกษตร (ร้อยละ 45.00) รองลงมาคือการค้ารับจ้างทั่วไป (ร้อยละ 35.00) และ ทำการค้าขาย (ร้อยละ 20.00) รายละเอียดดังตารางที่ 2.3.2-10 และรูปที่ 2.3.2-29 ถึง รูปที่ 2.3.2-31

ส่วนที่ 3 ด้านสาธารณูปโภคในชุมชน

ผลการสำรวจความคิดเห็นผู้นำชุมชนเกี่ยวกับข้อมูลด้านสาธารณูปโภคในชุมชน พบว่า ปัจจุบันครัวเรือนมีระบบไฟฟ้าเพียงพอ (ร้อยละ 100.00) ด้านแหล่งน้ำดื่มชุมชนส่วนใหญ่ซื้อน้ำดื่มบรรจุถึงขวด (ร้อยละ 75.00) รองลงมาดื่มบ่อบำ (ร้อยละ 10.00) ซึ่งมีความเพียงพอตลอดทั้งปี (ร้อยละ 82.35) และ ไม่เพียงพอ (ร้อยละ 17.65) จะขาดแคลนในช่วงเดือนมีนาคม-เมษายน คุณภาพน้ำดื่มส่วนใหญ่ไม่มีปัญหา (ร้อยละ 88.24) โดยน้ำประปาจะมีการปรับปรุงคุณภาพก่อนนำมาดื่ม เช่น ต้ม กรอง และแก๊สสารส้ม เป็นต้น ดังรูปที่ 2.3.2-32 ถึง รูปที่ 2.3.2-33

ด้านน้ำใช้โดยส่วนใหญ่ชุมชนใช้น้ำประปา อบต./ประปาหมู่บ้าน (ร้อยละ 43.59) รองลงมา ใช้น้ำจากบ่อบาดาล (ร้อยละ 12.82) ซึ่งมีความเพียงพอตลอดทั้งปี (ร้อยละ 76.48) และขาดแคลนช่วงเดือน มีนาคม-เมษายน (ร้อยละ 23.53) คุณภาพน้ำใช้ที่มีปัญหา (ร้อยละ 11.76) ได้แก่ มีหินปูน ขุ่น และเป็นสีมึน จึงมีการปรับปรุงคุณภาพน้ำใช้ก่อนนำมาใช้ (ร้อยละ 11.77) โดยการกรอง แก๊สสารส้ม และต้ม แสดงดังรูปที่ 2.3.2-34

สำหรับการจัดการขยะในชุมชนครัวเรือนส่วนใหญ่กำจัดโดยกองแล้วเผา (ร้อยละ 45.83) รองลงมาจะรวบรวมแล้วนำไปทิ้งขยะของ อบต. / เทศบาล (ร้อยละ 41.67) แสดงรายละเอียดดังตารางที่ 2.3.2-11 และรูปที่ 2.3.2-35

ส่วนที่ 4 สภาพสิ่งแวดล้อมในชุมชนปัจจุบัน

ผลการสำรวจความคิดเห็นสภาพสิ่งแวดล้อมในชุมชนปัจจุบัน พบว่าปัญหา 3 อันดับแรก ที่พบมากที่สุด ได้แก่ ปัญหาฝุ่นละออง (ร้อยละ 41.18) โดยผลกระทบที่ได้รับอยู่ในระดับปานกลาง ( $\bar{X} = 2.14$ ) ปัญหาเสียงดังรบกวน (ร้อยละ 35.29) โดยผลกระทบที่ได้รับอยู่ในระดับปานกลาง ( $\bar{X} = 1.83$ ) และปัญหาขยะมูลฝอย (ร้อยละ 29.41) โดยผลกระทบที่ได้รับอยู่ในระดับปานกลาง ( $\bar{X} = 1.80$ ) แสดง รายละเอียดดังตารางที่ 2.3.2-12 แสดงดังรูปที่ 2.3.2-36

ท่านต้องการให้บริการให้บริษัท อัครา รีซอร์สเซส จำกัด (มหาชน) พัฒนาและส่งเสริมให้ในชุมชนด้านใดบ้าง

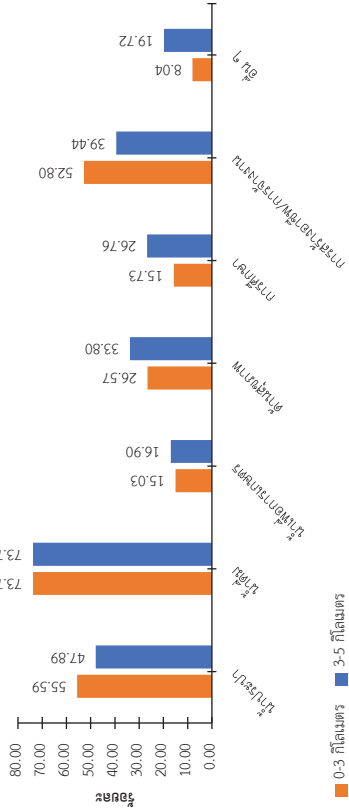

รูปที่ 2.3.2-25 ความต้องการให้บริการให้บริษัท อัครา รีซอร์สเซส จำกัด (มหาชน) พัฒนาและส่งเสริมให้ในชุมชน

2) กลุ่มผู้นำชุมชน

จากการดำเนินการสำรวจความคิดเห็นของผู้นำชุมชนวัดมี 5 กิโลเมตร จากโรงประกอบโลหกรรม ซึ่งครอบคลุมพื้นที่ 17 หมู่บ้าน โดยใช้แบบสอบถามประกอบการสัมภาษณ์ โดยได้ดำเนินการระหว่างวันที่ 14-15, 28 กันยายน และ 16 ตุลาคม 2567 ผลการสำรวจความคิดเห็นของผู้นำชุมชนสามารถรวบรวมได้ครบทั้ง 17 หมู่บ้าน โดยสามารถสรุปรายละเอียดผลการสำรวจดังตารางที่ 2.3.2-10 ถึง 2.3.2-18 และรูปที่ 2.3.2-26 ถึง รูปที่ 2.3.2-43

ส่วนที่ 1 ข้อมูลทั่วไปผู้ให้สัมภาษณ์

ผลการสำรวจความคิดเห็นข้อมูลทั่วไปผู้นำชุมชน ส่วนใหญ่ดำรงตำแหน่งมากกว่า 5 ปีขึ้นไป มีเพียง 2 หมู่บ้านที่เข้ามารับตำแหน่งไม่เกิน 5 ปี โดยส่วนใหญ่เป็นเพศชาย (ร้อยละ 70.59) และเพศหญิง (ร้อยละ 29.41) ผู้นำชุมชนส่วนใหญ่มีอายุ 46-55 ปี (ร้อยละ 52.94) รองลงมาอยู่ในช่วงอายุมากกว่า 55 ปี (ร้อยละ 41.18) ระดับการศึกษาสูงสุดส่วนใหญ่จบชั้นมัธยมศึกษาตอนปลาย/ปวช. (ร้อยละ 64.71) รองลงมาจบประถมศึกษา (ร้อยละ 17.65) รายละเอียดดังตารางที่ 2.3.2-10 และรูปที่ 2.3.2-26 ถึง รูปที่ 2.3.2-28

ส่วนที่ 2 สภาพเศรษฐกิจ-สังคมของตำบล/ชุมชน

ผลการสำรวจสภาพเศรษฐกิจ สังคมของชุมชนทั้ง 17 หมู่บ้าน พบว่าหมู่บ้านรอบพื้นที่โครงการเกือบทั้งหมดเป็นหมู่บ้านที่มีการตั้งถิ่นฐานมาแล้วมากกว่า 30 ปี และประชาชนที่อาศัยในชุมชนส่วน

- *ปัญหาผู้ละออง / มลพิษทางอากาศ* พบว่า ส่วนใหญ่ (ร้อยละ 62.50) ไม่ได้รับผลกระทบ ส่วนผู้ที่ได้รับผลกระทบ (ร้อยละ 37.50) ได้รับผลกระทบในระดับเท่ากับปีที่ผ่านมา ( $\bar{X} = 2.33$ )
- *ปัญหากลิ่นเหม็น* พบว่า ส่วนใหญ่ (ร้อยละ 81.25) ไม่ได้รับผลกระทบ ส่วนผู้ที่ได้รับผลกระทบ (ร้อยละ 18.75) ได้รับผลกระทบในระดับเท่ากับปีที่ผ่านมา( $\bar{X} = 2.00$ )
- *ปัญหาเสียงดังรบกวน* พบว่า ส่วนใหญ่ (ร้อยละ 68.75) ไม่ได้รับผลกระทบ ส่วนผู้ที่ได้รับผลกระทบ (ร้อยละ 31.25) ได้รับผลกระทบในระดับมากกว่าปีที่ผ่านมา( $\bar{X} = 2.40$ )
- *ปัญหาเขม่าควัน* พบว่า ส่วนใหญ่ (ร้อยละ 68.75) ไม่ได้รับผลกระทบ ส่วนผู้ที่ได้รับผลกระทบ (ร้อยละ 31.25) ได้รับผลกระทบในระดับเท่ากับปีที่ผ่านมา ( $\bar{X} = 2.00$ )
- *ปัญหาควันเสีย* พบว่า ส่วนใหญ่ (ร้อยละ 75.00) ไม่ได้รับผลกระทบ ส่วนผู้ที่ได้รับผลกระทบ (ร้อยละ 25.00) ได้รับผลกระทบในระดับเท่ากับปีที่ผ่านมา ( $\bar{X} = 1.75$ )
- *ปัญหาอุบัติเหตุ / การจราจร* พบว่า ส่วนใหญ่ (ร้อยละ 81.25) ไม่ได้รับผลกระทบ ส่วนผู้ที่ได้รับผลกระทบ (ร้อยละ 18.75) ได้รับผลกระทบในระดับเท่ากับปีที่ผ่านมา ( $\bar{X} = 2.00$ )
- *ปัญหาสุขภาพอนามัย* พบว่า ส่วนใหญ่ (ร้อยละ 81.25) ไม่ได้รับผลกระทบ ส่วนผู้ที่ได้รับผลกระทบ (ร้อยละ 18.75) ได้รับผลกระทบในระดับเท่ากับปีที่ผ่านมา ( $\bar{X} = 2.00$ )

(3) ข้อห่วงกังวลด้านต่าง ๆ เกี่ยวกับการดำเนินการของเหมืองแร่ทองคำและโรงประกอบโลหกรรมของบริษัทฯ รายละเอียดดังนี้ (ตารางที่ 2.3.2-16 และรูปที่ 2.3.2-41)

ผลจากการสำรวจข้อห่วงกังวลในปัจจุบันของกลุ่มผู้นำชุมชน พบว่า มีข้อห่วงกังวลทั้งหมด 5 ด้าน ที่ชุมชนยังมีความกังวลจะส่งผลกระทบต่อพื้นที่ชุมชนรอบเหมืองแร่ทองคำ ดังนี้

- *ด้านผู้ละออง / มลพิษทางอากาศ* พบว่า ผู้นำชุมชน (ร้อยละ 23.53) ห่วงกังวลในระดับมาก ( $\bar{X} = 2.75$ )
- *ด้านเสียงดังรบกวน* พบว่า ผู้นำชุมชน (ร้อยละ 23.53) ห่วงกังวลในระดับมาก ( $\bar{X} = 2.50$ )

ส่วนที่ 5 สภาพปัญหาชุมชนด้านสังคม และความปลอดภัยในชีวิตและทรัพย์สิน

ผลการสำรวจความคิดเห็นสภาพปัญหาในชุมชนของผู้นำชุมชน โดยในรอบปีที่ผ่านมาบริเวณชุมชนมีปัญหาหลัก 3 ลำดับแรก คือ ปัญหาคนว่างงานในชุมชน (ร้อยละ 27.50) รองลงมาคือปัญหาการลักขโมย / ปล้น / จี้ และการจับกุมเรื่องยาเสพติด (ร้อยละ 17.50 เท่ากัน) และรูปที่ 2.3.2-37

ด้านความปลอดภัยในชีวิตและร่างกาย ผู้นำชุมชนส่วนใหญ่คิดว่าชุมชนมีความปลอดภัยมาก (ร้อยละ 58.83) และด้านความปลอดภัยในทรัพย์สิน ผู้นำชุมชนส่วนใหญ่คิดว่าชุมชนมีความปลอดภัยมาก (ร้อยละ 58.83) ทั้งนี้ ความสัมพันธ์ระหว่างคนในชุมชนโดยทั่วไปมีความสัมพันธ์ที่ระหว่งเพื่อนบ้าน (ร้อยละ 26.79) และผู้นำชุมชนทั้งหมดรู้สึกว่าคุณสมบัติของตนเองเป็นชุมชนที่น่าอยู่อาศัย (ร้อยละ 94.12) แสดงรายละเอียดตารางที่ 2.3.2-13 และรูปที่ 2.3.2-38

ส่วนที่ 6 ความคิดเห็น ข้อวิตกกังวล เกี่ยวกับภาพรวมประกอบกิจการของบริษัท อัครา รีซอร์สเซส จำกัด (มหาชน)

(1) ความคิดเห็นเกี่ยวกับผลประโยชน์ปัจจุบันเปรียบเทียบกับ 1 ปีที่ผ่านมา ที่ได้รับจากการดำเนินการของเหมืองแร่ทองคำและโรงประกอบโลหกรรมของบริษัทฯ รายละเอียดดังนี้ (ตารางที่ 2.3.2-14 และรูปที่ 2.3.2-39)

- *การสร้างงาน สร้างรายได้ให้กับประชาชนในชุมชน* พบว่า ส่วนใหญ่ (ร้อยละ 88.24) ได้รับผลประโยชน์ โดยอยู่ในระดับมากกว่าปีที่ผ่านมา ( $\bar{X} = 2.53$ )
- *ชุมชนเจริญขึ้น มีการพัฒนาในชุมชน* พบว่า ส่วนใหญ่ (ร้อยละ 88.24) ได้รับผลประโยชน์ โดยอยู่ในระดับมากกว่าปีที่ผ่านมา ( $\bar{X} = 2.47$ )
- *เศรษฐกิจในชุมชนดีขึ้น* พบว่า ส่วนใหญ่ (ร้อยละ 88.24) ได้รับผลประโยชน์ โดยอยู่ในระดับมากกว่าปีที่ผ่านมา ( $\bar{X} = 2.67$ )
- *การปรับปรุงด้านสาธารณูปโภค เช่น ถนน ไฟฟ้า ประปา* พบว่า ส่วนใหญ่ (ร้อยละ 88.24) ได้รับผลประโยชน์ โดยอยู่ในระดับเท่ากับปีที่ผ่านมา ( $\bar{X} = 2.33$ )
- *สนับสนุนเรื่องการศึกษา ศาสนา และวัฒนธรรม* พบว่า ส่วนใหญ่ (ร้อยละ 88.24) ได้รับผลประโยชน์ โดยอยู่ในระดับมากกว่าปีที่ผ่านมา ( $\bar{X} = 2.47$ )
- *ความผูกพันต่อชุมชน และเพื่อนบ้านดีขึ้น* พบว่า ส่วนใหญ่ (ร้อยละ 88.24) ได้รับผลประโยชน์ โดยอยู่ในระดับมากกว่าปีที่ผ่านมา ( $\bar{X} = 2.47$ )

(2) ความคิดเห็นเกี่ยวกับผลกระทบในปัจจุบันเปรียบเทียบกับ 1 ปีที่ผ่านมา ที่ได้รับจากการดำเนินการของเหมืองแร่ทองคำและโรงประกอบโลหกรรมของบริษัทฯ รายละเอียดดังนี้ (ตารางที่ 2.3.2-15 และรูปที่ 2.3.2-40)

ตารางที่ 2.3.2-10 ข้อมูลทั่วไปผู้ให้สัมภาษณ์และสภาพเศรษฐกิจ-สังคมของตำบล/ชุมชน กลุ่มผู้นำชุมชน

รายละเอียด		จำนวน	ร้อยละ
<b>1. เพศ</b>			
1. ชาย		12	70.59
2. หญิง		5	29.41
<b>รวม</b>		<b>17</b>	<b>100.00</b>
<b>2. อายุ</b>			
1. 20-25 ปี		0	0.00
2. 26-35 ปี		0	0.00
3. 36-45 ปี		1	5.88
4. 46-55 ปี		9	52.94
5. มากกว่า 55 ปี		7	41.18
6. ไม่แสดงความคิดเห็น		0	0.00
<b>รวม</b>		<b>17</b>	<b>100.00</b>
<b>3. ระดับการศึกษาสูงสุด</b>			
1. ไม่ได้รับการศึกษา		0	0.00
2. ประถมศึกษา		3	17.65
3. มัธยมศึกษาตอนต้น (ม.3)		1	5.88
4. มัธยมศึกษาตอนปลาย/ปวช.		11	64.71
5. อนุปริญญา/ปวส.		0	0.00
6. ปริญญาตรี/เทียบเท่า		2	11.76
7. สูงกว่าปริญญาตรี		0	0.00
8. อื่น ๆ		0	0.00
9. ไม่แสดงความคิดเห็น		0	0.00
<b>รวม</b>		<b>17</b>	<b>100.00</b>
<b>4. อาชีพหลักของครอบครัว</b>			
1. ทานา		17	100.00
2. ทำสวน		0	0.00
3. ทำไร่		0	0.00
4. เลี้ยงสัตว์		0	0.00
5. ประมง/พาหะเลี้ยงสัตว์น้ำ		0	0.00
6. ค้าขาย		0	0.00
7. ธุรกิจส่วนตัว		0	0.00
8. พนักงานบริษัท		0	0.00
9. รับจ้างทั่วไป		0	0.00
10. รับราชการ / รัฐวิสาหกิจ		0	0.00

- ด้านแรงจูงใจ พบว่า ผู้นำชุมชน (ร้อยละ 11.76) ห่วงกังวลในระดับปานกลาง ( $\bar{X} = 2.00$ )
- ด้านภาวะขาดแคลนน้ำใช้ และน้ำเพื่อการเกษตร พบว่า ผู้นำชุมชน (ร้อยละ 11.76) ห่วงกังวลในระดับมาก ( $\bar{X} = 2.50$ )
- ด้านสภาวะควมไร้หลัก/สภาวะเปื้อน/สารพิษ พบว่า ผู้นำชุมชน (ร้อยละ 11.76) ห่วงกังวลในระดับมาก ( $\bar{X} = 2.50$ )

(4) การร้องเรียนเกี่ยวกับปัญหาด้านผลกระทบที่เกิดขึ้นจากการดำเนินการของเหมืองแร่

ทองคำและโรงประกอบโลหกรรม

ผลการสำรวจข้อมูลเกี่ยวกับการร้องเรียนผลกระทบ พบว่าผู้นำชุมชนส่วนใหญ่ (ร้อยละ 70.00) ไม่เคยร้องเรียน ส่วนผู้นำชุมชนที่เคยร้องเรียน (ร้อยละ 30.00) ส่วนใหญ่ไปร้องเรียนที่เจ้าหน้าที่ของ บริษัท อัครา รีซอร์สเซส จำกัด (มหาชน) รองลงมา ร้องเรียนที่หน่วยงานท้องถิ่น (อบต./เทศบาล) และหน่วยงานราชการ สำหรับการตอบรับข้อร้องเรียนที่เคยร้องเรียน ได้รับการตอบรับ การแก้ไขปัญหาแล้วเสร็จ แต่ล่าช้า (ร้อยละ 17.65) และไม่ได้รับการตอบรับ จึงไม่ทราบว่ามีกรแก้ไขปัญหาหรือไม่ (ร้อยละ 5.88) รายละเอียดดังตารางที่ 2.3.2-17 และรูปที่ 2.3.2-42

(5) ความต้องการให้ บริษัท อัครา รีซอร์สเซส จำกัด (มหาชน) พัฒนาและส่งเสริมคนใน

ชุมชนด้านต่าง ๆ

ผลการสำรวจความต้องการพัฒนาและส่งเสริมของชุมชน พบว่า ผู้ชุมชนมีความต้องการพัฒนา ทั้งหมด 3 ด้าน เรียงลำดับจากมากไปน้อย ดังนี้ (ตารางที่ 2.3.2-17 และรูปที่ 2.3.2-43)

ลำดับที่ 1 น้ำดื่ม (ร้อยละ 46.15)

ลำดับที่ 2 การสร้างอาชีพ/การจ้างงาน (ร้อยละ 38.46)

ลำดับที่ 3 นำเพื่อการเกษตร (ร้อยละ 15.39)

ตารางที่ 2.3-10 ข้อมูลทั่วไปผู้ให้สัมภาษณ์และสภาพเศรษฐกิจ-สังคมของตำบล/ชุมชน กลุ่มผู้นำชุมชน (ต่อ)

รายละเอียด	จำนวน	ร้อยละ
5. ย้ายตามพ่อแม่/ญาติ/เพื่อนบ้าน	0	0.00
6. มาซื้อที่อยู่อาศัย	0	0.00
7. ได้รับผลกระทบจากโครงการพัฒนาของเมืองแร่	0	0.00
8. อื่น ๆ	0	0.00
9. ไม่แสดงความคิดเห็น	14	82.35
รวม	17	100.00
9. แหล่งที่ย้ายมา (ประชาชน)		
1. หมู่บ้านอื่นในตำบลนี้	5	29.41
2. ตำบลอื่นในอำเภอนี้	1	5.89
3. อำเภออื่นในจังหวัดนี้	2	11.76
4. จังหวัดอื่นในภูมิภาคนี้	3	17.65
5. ภูมิภาคอื่น ๆ	4	23.53
6. ไม่แสดงความคิดเห็น	2	11.76
รวม	17	100.00
10. สาเหตุที่ย้ายมาหมู่บ้านนี้ (ประชาชน)		
1. ที่เดิมไม่มีที่ดินทำกิน/ไม่เพียงพอ	2	11.77
2. มาแต่งงานกับคนในหมู่บ้านนี้	7	41.18
3. มาค้าขาย	0	0.00
4. มาหางานทำ	1	5.88
5. ย้ายตามพ่อแม่/ญาติ/เพื่อนบ้าน	3	17.65
6. มาซื้อที่อยู่อาศัย	1	5.88
7. ได้รับผลกระทบจากโครงการพัฒนาของเมืองแร่	1	5.88
8. อื่น ๆ	1	5.88
9. ไม่แสดงความคิดเห็น	1	5.88
รวม	17	100.00
11. อาชีพหลักส่วนใหญ่ของประชาชน		
1. การเกษตร	16	51.61
2. ประมง / เพาะเลี้ยงสัตว์น้ำ	0	0.00
3. ค้าขาย	5	16.13
4. รับจ้างในโรงงานอุตสาหกรรม	0	0.00
5. รับจ้างทั่วไป	10	32.26
6. รับราชการ / รัฐวิสาหกิจ	0	0.00
7. พนักงานบริษัท / ห้างร้าน	0	0.00
8. อื่น ๆ	0	0.00

บทที่ 2 การศึกษาและสำรวจสภาพเศรษฐกิจ สังคม

มหาวิทยาลัยนเรศวร

2-69

ธันวาคม 2567

ตารางที่ 2.3-10 ข้อมูลทั่วไปผู้ให้สัมภาษณ์และสภาพเศรษฐกิจ-สังคมของตำบล/ชุมชน กลุ่มผู้นำชุมชน (ต่อ)

รายละเอียด	จำนวน	ร้อยละ
11. ไม่ได้ประกอบอาชีพ เช่น แม่บ้าน/ผู้สูงอายุ/กำลังศึกษา/ผู้ว่างงาน	0	0.00
12. อื่น ๆ	0	0.00
13. ไม่แสดงความคิดเห็น	0	0.00
รวม	17	100.00
5. สถานภาพหลักในชุมชน/บทบาททางสังคมของท่าน (ตอบได้มากกว่า 1 คำตอบ)		
1. กำนัน/สารวัตรกำนัน	1	4.17
2. ผู้ใหญ่บ้าน/ผู้ช่วยผู้ใหญ่บ้าน	16	66.66
3. กรรมการหมู่บ้าน	1	4.17
4. สมาชิก อบต./เทศบาล	0	0.00
5. ผู้บริหารท้องถิ่น (อบต./เทศบาล)	0	0.00
6. เครือข่ายอนุรักษ์สิ่งแวดล้อม	1	4.17
7. กลุ่มอาชีพในชุมชน	2	8.33
8. กลุ่มสตรี/กลุ่มแม่บ้าน	1	4.17
9. อื่น ๆ	2	8.33
รวม	24	100.00
6. ประชาชนส่วนใหญ่ในชุมชนที่ท่านรับผิดชอบ		
1. ส่วนใหญ่เป็นคนดั้งเดิม	14	82.35
2. ส่วนใหญ่นำมาจากรัฐอื่น	3	17.65
3. ไม่แสดงความคิดเห็น	0	0.00
รวม	17	100.00
7. แหล่งที่ย้ายมา (ผู้นำชุมชน)		
1. หมู่บ้านอื่นในตำบลนี้	0	0.00
2. ตำบลอื่นในอำเภอนี้	0	0.00
3. อำเภออื่นในจังหวัดนี้	2	11.77
4. จังหวัดอื่นในภูมิภาคนี้	1	5.88
5. ภูมิภาคอื่น ๆ	0	0.00
6. ไม่แสดงความคิดเห็น	14	82.35
รวม	17	100.00
8. สาเหตุที่ย้ายมาหมู่บ้านนี้ (ผู้นำชุมชน)		
1. ที่เดิมไม่มีที่ดินทำกิน/ไม่เพียงพอ	0	0.00
2. มาแต่งงานกับคนในหมู่บ้านนี้	3	17.65
3. มาค้าขาย	0	0.00
4. มาหางานทำ	0	0.00

บทที่ 2 การศึกษาและสำรวจสภาพเศรษฐกิจ สังคม

มหาวิทยาลัยนเรศวร

2-68

ธันวาคม 2567

ประชาชนส่วนใหญ่ในชุมชนที่มารับฉีดขอ

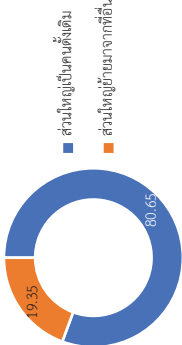

อาชีพหลักส่วนใหญ่ของประชาชน

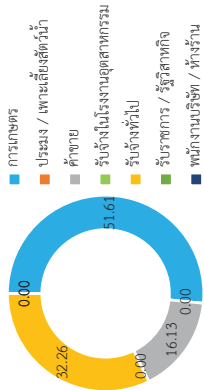

รูปที่ 2.3.2-29 ข้อมูลประชากรในชุมชน

รูปที่ 2.3.2-30 อาชีพหลักของประชาชนในชุมชน

สาเหตุที่ย้ายมาหมู่บ้านนี้

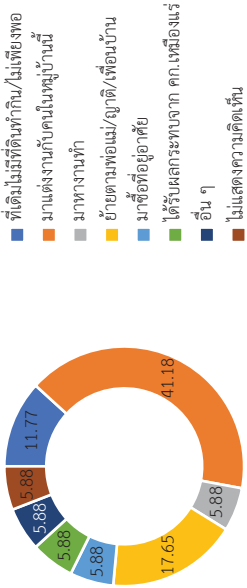

รูปที่ 2.3.2-31 สาเหตุที่ย้ายมาอยู่อาศัยในหมู่บ้านนี้

ตารางที่ 2.3.2-11 ข้อมูลด้านสถานการณ์โรคในชุมชน กลุ่มผู้นำชุมชน

รายละเอียด	จำนวน	ร้อยละ
1. ปัจจุบันระบบไฟฟ้าที่มีอยู่เพียงพอหรือไม่		
1. เพียงพอ	17	100.00
2. ไม่เพียงพอ	0	0.00
3. ไม่แสดงความคิดเห็น	0	0.00
รวม	17	100.00
2. แหล่งน้ำดื่มในครัวเรือนของท่าน (ตอบได้มากกว่า 1 ข้อ)		
1. น้ำประปา	2	10.00
2. น้ำบ่อ	1	5.00
3. น้ำฝน	0	0.00

บทที่ 2 การศึกษาและสำรวจสภาพเศรษฐกิจ สังคม

มหาวิทยาลัยนครสวรรค์

ตารางที่ 2.3.2-10 ข้อมูลทั่วไปผู้ให้สัมภาษณ์และภาพเศรษฐกิจ-สังคมของตำบล/ชุมชน กลุ่มผู้นำชุมชน (ต่อ)

รายละเอียด	จำนวน	ร้อยละ
รวม	31	100.00
12. อาชีพเสริมส่วนใหญ่ของประชาชน		
1. การเกษตร	9	45.00
2. ประมง / เพาะเลี้ยงสัตว์น้ำ	0	0.00
3. ค้าขาย	4	20.00
4. รับจ้างไม่โรงงานอุตสาหกรรม	0	0.00
5. รับจ้างทั่วไป	7	35.00
6. รับราชการ / รัฐวิสาหกิจ	0	0.00
7. พนักงานบริษัท / ห้างร้าน	0	0.00
8. อื่น ๆ	0	0.00
รวม	20	100.00

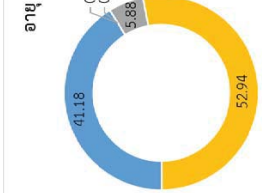
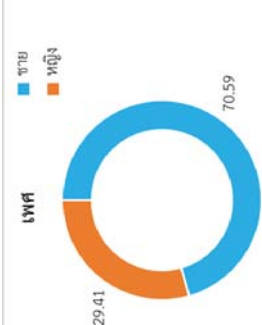

รูปที่ 2.3.2-26 ข้อมูลด้านเพศของผู้ตอบแบบสอบถาม

รูปที่ 2.3.2-27 ช่วงอายุของผู้ตอบแบบสอบถาม

ระดับการศึกษาสูงสุด

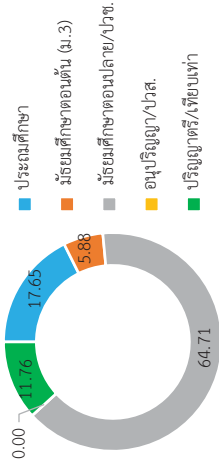

รูปที่ 2.3.2-28 ระดับการศึกษาของผู้ตอบแบบสอบถาม

บทที่ 2 การศึกษาและสำรวจสภาพเศรษฐกิจ สังคม

มหาวิทยาลัยนครสวรรค์



ตารางที่ 2.3.2-11 ด้านสาธารณูปโภคในชุมชน กลุ่มผู้นำชุมชน (ต่อ)

รายละเอียด	จำนวน	ร้อยละ
6. ชื่อน้ำขวด / น้ำถัง	4	10.26
7. น้ำจากลำคลอง	3	7.69
8. น้ำจากสระน้ำ	4	10.26
9. น้ำประปา	0	0.00
10. อื่น ๆ	0	0.00
รวม	39	100.00
7. น้ำใช้ของครัวเรือนท่านมีความเพียงพอต่อทั้งปีหรือไม่		
1. เพียงพอ	13	76.47
2. ไม่เพียงพอ	4	23.53
3. ไม่แสดงความคิดเห็น	0	0.00
รวม	17	100.00
8. คุณภาพน้ำใช้ มีปัญหาอะไรบ้าง		
(1) ไม่มีปัญหา	13	76.48
(2) มีได้แก่ (ตอบได้มากกว่า 1 ข้อ)	2	11.76
(3) ไม่แสดงความคิดเห็น	2	11.76
- ชื้น	6	
- เป็นสนิม	4	
- มีหินปูน	7	
- อื่น ๆ	0	
รวม	17	100.00
9. ท่านมีการปรับปรุงคุณภาพน้ำก่อนนำมาใช้หรือไม่		
(1) ไม่ได้ทำอะไรเลย	10	58.82
(2) ได้ทำ ได้แก่ (ตอบได้มากกว่า 1 ข้อ)	2	11.77
(3) ไม่แสดงความคิดเห็น	5	29.41
- ต้ม	1	
- กรอง	6	
- แกว่งสารส้ม	2	
- อื่น ๆ	0	
รวม	17	100.00
10. การกำจัดขยะในครัวเรือนของท่าน (ตอบได้มากกว่า 1 คำตอบ)		
1. กองแล้วเผา	11	45.83
2. ขุดหลุมฝังบริเวณบ้าน	3	12.50
3. พึ่งจ้างบ้าน / ที่โล่ง / ที่สาธารณะ	0	0.00
4. รวบรวมแล้วนำไปทิ้งขยะของ อบต. / เทศบาล	10	41.67

บทที่ 2 การศึกษาและสำรวจสภาพเศรษฐกิจ สังคม

มหาวิทยาลัยรัตนนคร

ธันวาคม 2567

2-73

ตารางที่ 2.3.2-11 ด้านสาธารณูปโภคในชุมชน กลุ่มผู้นำชุมชน (ต่อ)

รายละเอียด	จำนวน	ร้อยละ
4. น้ำในแม่น้ำ/ลำคลอง	1	5.00
5. บ่อน้ำบาดาล	1	5.00
6. ชื่อน้ำดื่มบรรจุขวด	15	75.00
7. อื่น ๆ	0	0.00
รวม	20	100.00
3. น้ำดื่มของครัวเรือนท่านมีความเพียงพอต่อทั้งปีหรือไม่		
1. เพียงพอ	14	82.35
2. ไม่เพียงพอ	3	17.65
3. ไม่แสดงความคิดเห็น	0	0.00
รวม	17	100.00
4. คุณภาพน้ำดื่ม มีปัญหาอะไรบ้าง		
1. ไม่มีปัญหา	15	88.24
2. มีได้แก่ (ตอบได้มากกว่า 1 ข้อ)	2	11.76
- ชื้น	0	
- เป็นสนิม	2	
- มีหินปูน	3	
- อื่น ๆ	0	
3. ไม่แสดงความคิดเห็น		
รวม	17	100.00
5. ท่านมีการปรับปรุงคุณภาพน้ำก่อนนำมาดื่มหรือไม่		
1. ไม่ได้ทำอะไรเลย	11	64.71
2. ได้ทำ ได้แก่ (ตอบได้มากกว่า 1 ข้อ)	2	11.76
- ต้ม	1	
- กรอง	2	
- แกว่งสารส้ม	1	
- อื่น ๆ	0	
3. ไม่แสดงความคิดเห็น	4	23.53
รวม	17	100.00
6. แหล่งน้ำใช้ในครัวเรือนของท่าน (ตอบได้มากกว่า 1 ข้อ)		
1. บ่อน้ำตื้น	2	5.12
2. บ่อน้ำบาดาล	5	12.82
3. ประปา กปภ.	0	0.00
4. ประปา อบต. / ประปาหมู่บ้าน	17	43.59
5. น้ฝน	4	10.26

บทที่ 2 การศึกษาและสำรวจสภาพเศรษฐกิจ สังคม

มหาวิทยาลัยรัตนนคร

ธันวาคม 2567

2-72

ตารางที่ 2.3.2-12 สภาพสิ่งแวดล้อมในชุมชนปัจจุบัน “กลุ่มผู้สูงอายุชน”

รายละเอียด	จำนวน	ร้อยละ
1. ปัญหากลิ่นเหม็น		
1. ไม่มี	16	94.12
2. มี โดยผลกระทบที่ได้รับอยู่ในระดับ	1	5.88
- มาก	1	
- ปานกลาง	0	
- น้อย	0	
ค่าเฉลี่ย	3.00	
ระดับผลกระทบ	มาก	
2. ปัญหาขยะมูลฝอย		
1. ไม่มี	12	70.59
2. มี โดยผลกระทบที่ได้รับอยู่ในระดับ	5	29.41
- มาก	1	
- ปานกลาง	2	
- น้อย	2	
ค่าเฉลี่ย	1.80	
ระดับผลกระทบ	ปานกลาง	
3. ปัญหาน้ำเสีย		
1. ไม่มี	16	94.12
2. มี โดยผลกระทบที่ได้รับอยู่ในระดับ	1	5.88
- มาก	0	
- ปานกลาง	1	
- น้อย	0	
ค่าเฉลี่ย	2.00	
ระดับผลกระทบ	ปานกลาง	
4. ปัญหาเขม่า/ควัน		
1. ไม่มี	16	94.12
2. มี โดยผลกระทบที่ได้รับอยู่ในระดับ	1	5.88
- มาก	0	
- ปานกลาง	0	
- น้อย	1	
ค่าเฉลี่ย	1.00	
ระดับผลกระทบ	น้อย	

บทที่ 2 การศึกษาและสำรวจสภาพเศรษฐกิจ สังคม

มหาวิทยาลัยนครสวรรค์

ตารางที่ 2.3.2-11 ตำบลธารญโกโคในชุมชน กลุ่มผู้สูงอายุชน (ต่อ)

รายละเอียด	จำนวน	ร้อยละ
5. อื่น ๆ	0	0.00
รวม	24	100.00

ปัจจัยระบบไฟฟ้าที่มีอยู่เพียงพอหรือไม่



แหล่งน้ำดื่มในครัวเรือน

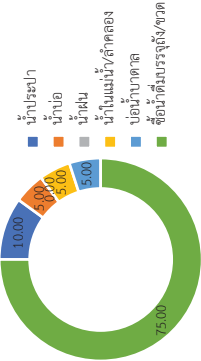

รูปที่ 2.3.2-32 ข้อมูลด้านไฟฟ้าในครัวเรือน

รูปที่ 2.3.2-33 ข้อมูลด้านแหล่งน้ำดื่มในครัวเรือน

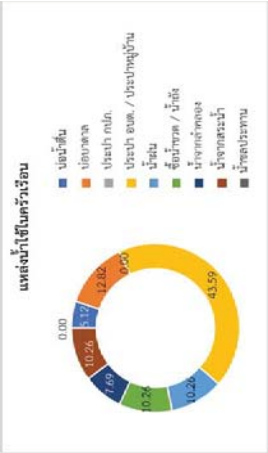

แหล่งน้ำใช้ในครัวเรือน

การกำจัดขยะในครัวเรือน

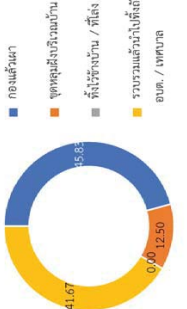
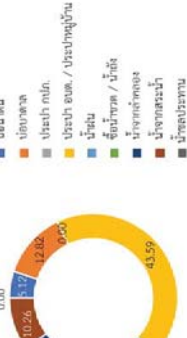

รูปที่ 2.3-234 ข้อมูลด้านแหล่งน้ำใช้ในครัวเรือน

รูปที่ 2.3.2-35 ข้อมูลด้านการจัดการขยะในครัวเรือน

บทที่ 2 การศึกษาและสำรวจสภาพเศรษฐกิจ สังคม

มหาวิทยาลัยนครสวรรค์

ตารางที่ 2.3-12 สภาพสิ่งแวดล้อมในชุมชนปัจจุบัน กลุ่มผู้นำชุมชน (ต่อ)

รายละเอียด	จำนวน	ร้อยละ
2. มีโดยผลกระทบที่ได้รับอยู่ในระดับ	4	23.53
- มาก	0	
- ปานกลาง	2	
- น้อย	2	
ค่าเฉลี่ย	1.50	
ระดับผลกระทบ	น้อย	
10. ปัญหาอื่น ๆ		
1. ไม่มี	16	94.12
2. มี โดยผลกระทบที่ได้รับอยู่ในระดับ	1	5.88
- มาก	0	
- ปานกลาง	0	
- น้อย	1	
ค่าเฉลี่ย	1.00	
ระดับผลกระทบ	น้อย	

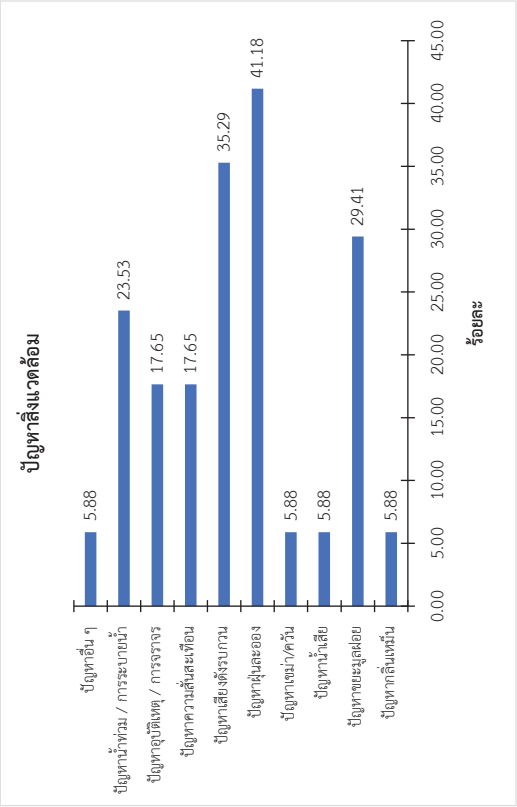

รูปที่ 2.3-2-36 ปัญหาสิ่งแวดล้อมในปัจจุบัน

บทที่ 2 การศึกษาและสำรวจสภาพเศรษฐกิจ สังคม

มหาวิทยาลัยนครสวรรค์

ตารางที่ 2.3-12 สภาพสิ่งแวดล้อมในชุมชนปัจจุบัน กลุ่มผู้นำชุมชน (ต่อ)

รายละเอียด	จำนวน	ร้อยละ
5. ปัญหาฝุ่นละออง		
1. ไม่มี	10	58.82
2. มี โดยผลกระทบที่ได้รับอยู่ในระดับ	7	41.18
- มาก	1	
- ปานกลาง	6	
- น้อย	0	
ค่าเฉลี่ย	2.14	
ระดับผลกระทบ	ปานกลาง	
6. ปัญหาเสียงดังรบกวน		
1. ไม่มี	11	64.71
2. มี โดยผลกระทบที่ได้รับอยู่ในระดับ	6	35.29
- มาก	0	
- ปานกลาง	5	
- น้อย	1	
ค่าเฉลี่ย	1.83	
ระดับผลกระทบ	ปานกลาง	
7. ปัญหาความสิ้นเปลือง		
1. ไม่มี	14	82.35
2. มี โดยผลกระทบที่ได้รับอยู่ในระดับ	3	17.65
- มาก	0	
- ปานกลาง	1	
- น้อย	2	
ค่าเฉลี่ย	1.33	
ระดับผลกระทบ	น้อย	
8. ปัญหาอุบัติเหตุ / การจราจร		
1. ไม่มี	14	82.35
2. มี โดยผลกระทบที่ได้รับอยู่ในระดับ	3	17.65
- มาก	0	
- ปานกลาง	0	
- น้อย	3	
ค่าเฉลี่ย	1.00	
ระดับผลกระทบ	น้อย	
9. ปัญหาไฟฟ้า / การระบายน้ำ		
1. ไม่มี	13	76.47

บทที่ 2 การศึกษาและสำรวจสภาพเศรษฐกิจ สังคม

มหาวิทยาลัยนครสวรรค์

ตารางที่ 2.3.2-13 สภาพปัญหาชุมชนด้านสังคม และความปลอดภัยในชีวิตและทรัพย์สิน กลุ่มผู้นำชุมชน (ต่อ)

รายละเอียด	จำนวน	ร้อยละ
รวม	56	100.00
5. โดยภาพรวมท่านมีความรู้สึกอย่างไรกับชุมชน / หมู่บ้าน ที่อาศัยอยู่ในปัจจุบัน		
1. เป็นชุมชนที่น่าอยู่อาศัย	16	94.12
2. เป็นชุมชนที่ไม่น่าอยู่อาศัย	0	0.00
3. ไม่แสดงความคิดเห็น	1	5.88
รวม	17	100.00

ในรอบ 1 ปีที่ผ่านมาบริเวณหมู่บ้าน / ชุมชน มีเหตุการณ์เหล่านี้บ่อยหรือไม่

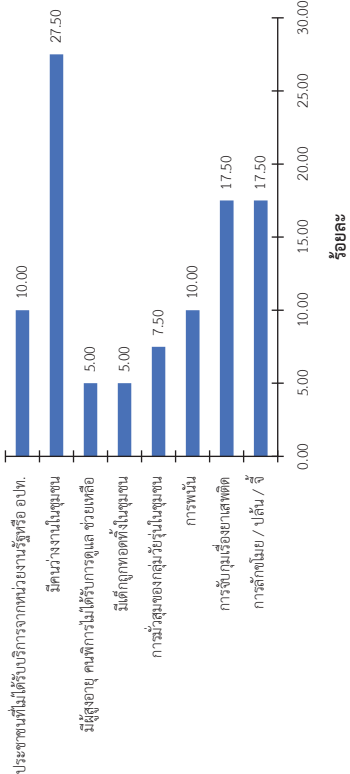

รูปที่ 2.3.2-37 เหตุการณ์ในรอบ 1 ปีที่ผ่านมาบริเวณหมู่บ้าน / ชุมชน

ภาพรวมท่านมีความรู้สึกอย่างไรกับชุมชน / หมู่บ้าน ที่อาศัยอยู่ในปัจจุบัน

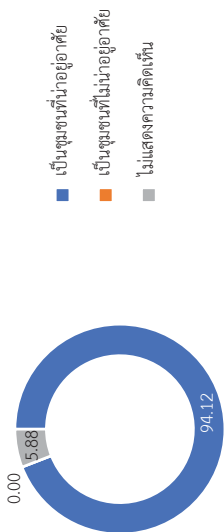

รูปที่ 2.3.2-38 ภาพรวมความรู้สึกต่อชุมชน / หมู่บ้าน ที่อาศัยอยู่ในปัจจุบัน

ตารางที่ 2.3.2-13 สภาพปัญหาชุมชนด้านสังคม และความปลอดภัยในชีวิตและทรัพย์สิน “กลุ่มผู้นำชุมชน”

รายละเอียด	จำนวน	ร้อยละ
1. ในรอบ 1 ปีที่ผ่านมาบริเวณหมู่บ้าน / ชุมชน มีเหตุการณ์เหล่านี้บ่อยหรือไม่		
1. การลักขโมย / ปล้น / ไล่	7	17.50
2. การทะเลาะวิวาท ขาดยั้ง	0	0.00
3. การจับกุมเรื่องยาเสพติด	7	17.50
4. การพนัน	4	10.00
5. การมีสุขของชุมชนรับรู้ในชุมชน	3	7.50
6. ไม่ได้ถูกทอดทิ้งในชุมชน	2	5.00
7. มีเด็กหญิงถูกทำร้าย ถูกล่อลวงมีเพศสัมพันธ์ และตั้งครรภ์	0	0.00
8. มีแรงงานอพยพเข้ามา	0	0.00
9. มีผู้สูงอายุ คนพิการไม่ได้รับการดูแลช่วยเหลือ	2	5.00
10. มีคนว่างงานในชุมชน	11	27.50
11. มีประชาชนที่ไม่ได้รับบริการจากหน่วยงานรัฐหรือองค์การปกครองส่วนท้องถิ่น	4	10.00
12. อื่น ๆ (โปรดระบุ).....	0	0.00
รวม	40	100.00
2. โดยภาพรวมท่านคิดว่าในชุมชน/หมู่บ้าน ของท่านมี ความปลอดภัยในชีวิตและร่างกาย ในระดับใด		
1. ไม่มีความปลอดภัยเลย	0	0.00
2. มีความปลอดภัยน้อย	1	5.88
3. มีความปลอดภัยปานกลาง	6	35.29
4. มีความปลอดภัยมาก	10	58.83
5. ไม่แสดงความคิดเห็น	0	0.00
รวม	17	100.00
3. โดยภาพรวมท่านคิดว่าในชุมชน/หมู่บ้าน ของท่านมี ความปลอดภัยในชีวิตและทรัพย์สิน ในระดับใด		
1. ไม่มีความปลอดภัยเลย	1	5.88
2. มีความปลอดภัยน้อย	0	0.00
3. มีความปลอดภัยปานกลาง	6	35.29
4. มีความปลอดภัยมาก	10	58.83
5. ไม่แสดงความคิดเห็น	0	0.00
รวม	17	100.00
4. ลักษณะความสัมพันธ์ระหว่างคนในชุมชน/หมู่บ้าน โดยทั่วไป (ตอบได้มากกว่า 1 คำตอบ)		
1. มีความสัมพันธ์ดีระหว่างเพื่อนบ้าน	15	26.79
2. เพื่อนบ้านไปมาหาสู่สังสรรค์กัน	14	25.00
3. ต่างคนต่างอยู่ไม่ยุ่งเกี่ยวกับกัน	0	0.00
4. ประชาชนเชื่อฟังและปฏิบัติตามผู้นำชุมชน	14	25.00
5. ชุมชนแข็งแรง ให้ความร่วมมือกับกิจกรรมต่าง ๆ ของชุมชน	13	23.21

ตารางที่ 2.3-2-14 ผลประโยชน์ปัจจุบันเปรียบเทียบกับ 1 ปีที่ผ่านมา ที่ได้รับการดำเนินการดำเนินการของหน่วยงานแห่งท้องถิ่นและ  
โรงพยาบาลของชุมชน

รายละเอียด	จำนวน	ร้อยละ
5. สนับสนุนเรื่องการศึกษา ศาสนา และวัฒนธรรม		
1. ไม่มี	2	11.76
2. มี โดยผลประโยชน์ที่ได้รับอยู่ในระดับ	15	88.24
- เล็กน้อย	0	
- ปานกลาง	8	
- มาก	7	
ค่าเฉลี่ย	2.47	
ระดับผลประโยชน์	มากกว่าปีที่ผ่านมา	
6. ความผูกพันต่อชุมชน และเพื่อนบ้านดีขึ้น		
1. ไม่มี	2	11.76
2. มี โดยผลประโยชน์ที่ได้รับอยู่ในระดับ	15	88.24
- เล็กน้อย	0	
- ปานกลาง	8	
- มาก	7	
ค่าเฉลี่ย	2.47	
ระดับผลประโยชน์	มากกว่าปีที่ผ่านมา	
7. อื่น ๆ		
(1) ไม่มี	16	94.12
(2) มี โดยผลประโยชน์ที่ได้รับอยู่ในระดับ	1	5.88
- เล็กน้อย	1	
- ปานกลาง	0	
- มาก	0	
ค่าเฉลี่ย	1.00	
ระดับผลประโยชน์	น้อยกว่าปีที่ผ่านมา	

ตารางที่ 2.3-2-14 ผลประโยชน์ปัจจุบันเปรียบเทียบกับ 1 ปีที่ผ่านมา ที่ได้รับการดำเนินการดำเนินการของหน่วยงานแห่งท้องถิ่นและ  
โรงพยาบาลของชุมชน

รายละเอียด	จำนวน	ร้อยละ
1. สร้างงาน สร้างอาชีพให้กับประชาชนในชุมชน		
1. ไม่มี	2	11.76
2. มี โดยผลประโยชน์ที่ได้รับอยู่ในระดับ	15	88.24
- น้อยกว่าปีที่ผ่านมา	0	
- เท่ากับปีที่ผ่านมา	7	
- มากกว่าปีที่ผ่านมา	8	
ค่าเฉลี่ย	2.53	
ระดับผลประโยชน์	มากกว่าปีที่ผ่านมา	
2. ชุมชนเจริญขึ้น มีการพัฒนาในชุมชน		
1. ไม่มี	2	11.76
2. มี โดยผลประโยชน์ที่ได้รับอยู่ในระดับ	15	88.24
- เล็กน้อย	0	
- ปานกลาง	8	
- มาก	7	
ค่าเฉลี่ย	2.47	
ระดับผลประโยชน์	มากกว่าปีที่ผ่านมา	
3. เศรษฐกิจในชุมชนดีขึ้น		
1. ไม่มี	2	11.76
2. มี โดยผลประโยชน์ที่ได้รับอยู่ในระดับ	15	88.24
- เล็กน้อย	0	
- ปานกลาง	5	
- มาก	10	
ค่าเฉลี่ย	2.67	
ระดับผลประโยชน์	มากกว่าปีที่ผ่านมา	
4. การปรับปรุงด้านสาธารณูปโภค เช่น ถนน ไฟฟ้า ประปา		
1. ไม่มี	2	11.76
2. มี โดยผลประโยชน์ที่ได้รับอยู่ในระดับ	15	88.24
- เล็กน้อย	0	
- ปานกลาง	10	
- มาก	5	
ค่าเฉลี่ย	2.33	
ระดับผลประโยชน์	เท่ากับปีที่ผ่านมา	

ตารางที่ 2.3-2-15 ผลกระทบในปัจจุบันเปรียบเทียบกับ 1 ปีที่ผ่านมา ที่ได้รับการดำเนินการดำเนินการของเหมืองแร่ทองคำและ  
โรงพยาบาลของชุมชน

รายละเอียด		จำนวน	ร้อยละ
3. ปัญหาเสียงดังรบกวน			
1. ไม่มี		11	68.75
2. มี โดยผลกระทบที่ได้รับอยู่ในระดับ		5	31.25
- เล็กน้อย		1	
- ปานกลาง		1	
- มาก		3	
ค่าเฉลี่ย		2.40	
ระดับผลกระทบ		มากกว่าปีที่ที่ผ่านมา	
4. ปัญหาเขม่า / ควัน			
1. ไม่มี		11	68.75
2. มี โดยผลกระทบที่ได้รับอยู่ในระดับ		5	31.25
- เล็กน้อย		0	
- ปานกลาง		5	
- มาก		0	
ค่าเฉลี่ย		2.00	
ระดับผลกระทบ		เท่ากับปีที่ที่ผ่านมา	
5. ปัญหาขยะมูลฝอย			
1. ไม่มี		11	68.75
2. มี โดยผลกระทบที่ได้รับอยู่ในระดับ		5	31.25
- เล็กน้อย		0	
- ปานกลาง		5	
- มาก		0	
ค่าเฉลี่ย		2.00	
ระดับผลกระทบ		เท่ากับปีที่ที่ผ่านมา	
6. ปัญหาขี้เถ้า			
1. ไม่มี		12	75.00
2. มี โดยผลกระทบที่ได้รับอยู่ในระดับ		4	25.00
- เล็กน้อย		1	
- ปานกลาง		3	
- มาก		0	
ค่าเฉลี่ย		1.75	
ระดับผลกระทบ		เท่ากับปีที่ที่ผ่านมา	
7. ปัญหาอุบัติเหตุ / การจราจร			

บทที่ 2 การศึกษาและสำรวจสภาพเศรษฐกิจ สังคม  
มหาวิทยาลัยนครสวรรค์

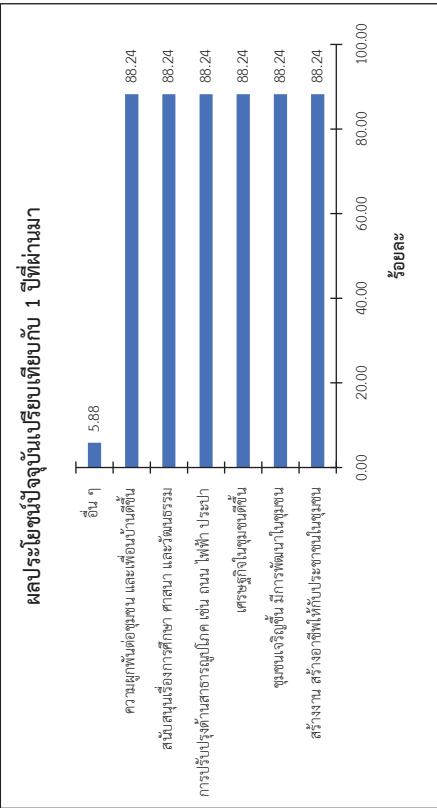

รูปที่ 2.3-2-39 ผลประโยชน์ปัจจุบันเปรียบเทียบกับ 1 ปีที่ผ่านมา ที่ได้รับการดำเนินการดำเนินการของเหมืองแร่ทองคำ

ตารางที่ 2.3-2-15 ผลกระทบในปัจจุบันเปรียบเทียบกับ 1 ปีที่ผ่านมา ที่ได้รับการดำเนินการดำเนินการของเหมืองแร่ทองคำและ  
โรงพยาบาลของชุมชน

รายละเอียด		จำนวน	ร้อยละ
1. ปัญหาฝุ่นละออง / มลพิษทางอากาศ			
1. ไม่มี		10	62.50
2. มี โดยผลกระทบที่ได้รับอยู่ในระดับ		6	37.50
- เล็กน้อย		1	
- ปานกลาง		2	
- มาก		3	
ค่าเฉลี่ย		2.33	
ระดับผลกระทบ		0	
2. ปัญหากลิ่นเหม็น			
1. ไม่มี		13	81.25
2. มี โดยผลกระทบที่ได้รับอยู่ในระดับ		3	18.75
- เล็กน้อย		0	
- ปานกลาง		3	
- มาก		0	
ค่าเฉลี่ย		2.00	
ระดับผลกระทบ		เท่ากับปีที่ที่ผ่านมา	

บทที่ 2 การศึกษาและสำรวจสภาพเศรษฐกิจ สังคม  
มหาวิทยาลัยนครสวรรค์



ผลกระทบปัจจุบันเปรียบเทียบกับ 1 ปีที่ผ่านมา

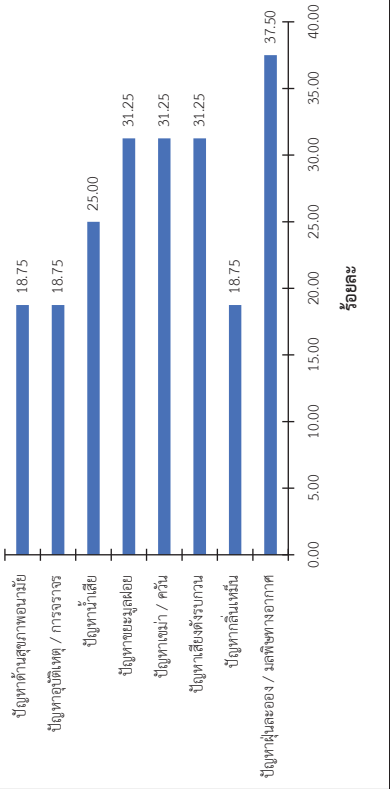

รูปที่ 2.3.2-40 ผลกระทบปัจจุบันเปรียบเทียบกับ 1 ปีที่ผ่านมา ที่รับจากการดำเนินการของหน่วยงานท้องถิ่น

ตารางที่ 2.3.2-16 ข้อห่วงกังวลด้านต่างๆ เกี่ยวกับการดำเนินการของหน่วยงานท้องถิ่นและโรงพยาบาลของ  
บริษัท “กลุ่มผู้นำชุมชน”

รายละเอียด	จำนวน	ร้อยละ
1. ข้อห่วงกังวล		
1. ไม่มีข้อห่วงกังวล	10	58.82
2. มีข้อห่วงกังวล	5	29.41
3. ไม่แสดงความคิดเห็น	2	11.77
รวม	17	100.00
2. ด้านเสียงดังรบกวน		
1. ไม่มี	13	76.47
2. มีข้อข้อห่วงกังวลอยู่ในระดับ	4	23.53
- มาก	2	
- ปานกลาง	2	
- น้อย	0	
ค่าเฉลี่ย	2.50	
ระดับข้อห่วงกังวล	มาก	
2. ด้านความสิ้นสละเทือน		
1. ไม่มี	15	88.24
2. มีข้อข้อห่วงกังวลอยู่ในระดับ	2	11.76
- มาก	0	

บทที่ 2 การศึกษาและสำรวจสภาพเศรษฐกิจ สังคม

มหาวิทยาลัยนครสวรรค์

ตารางที่ 2.3.2-15 ผลกระทบปัจจุบันเปรียบเทียบกับ 1 ปีที่ผ่านมา ที่รับจากการดำเนินการของหน่วยงานท้องถิ่นและ  
โรงพยาบาลของชุมชนของบริษัท กลุ่มผู้นำชุมชน (ต่อ)

รายละเอียด	จำนวน	ร้อยละ
1. ไม่มี	13	81.25
2. มี โดยผลกระทบที่ได้รับอยู่ในระดับ	3	18.75
- เล็กน้อย	0	
- ปานกลาง	3	
- มาก	0	
ค่าเฉลี่ย	2.00	
ระดับผลกระทบ	เท่ากับปีที่ผ่านมา	
8. ปัญหาด้านสุขภาพอนามัย		
1. ไม่มี	13	81.25
2. มี โดยผลกระทบที่ได้รับอยู่ในระดับ	3	18.75
- เล็กน้อย	0	
- ปานกลาง	3	
- มาก	0	
ค่าเฉลี่ย	2.00	
ระดับผลกระทบ	เท่ากับปีที่ผ่านมา	
9. อื่น ๆ		
1. ไม่มี	16	100.00
2. มี โดยผลกระทบที่ได้รับอยู่ในระดับ	0	0.00
- เล็กน้อย	0	
- ปานกลาง	0	
- มาก	0	
ค่าเฉลี่ย	0.00	
ระดับผลกระทบ	ไม่มีผลกระทบ	

บทที่ 2 การศึกษาและสำรวจสภาพเศรษฐกิจ สังคม

มหาวิทยาลัยนครสวรรค์

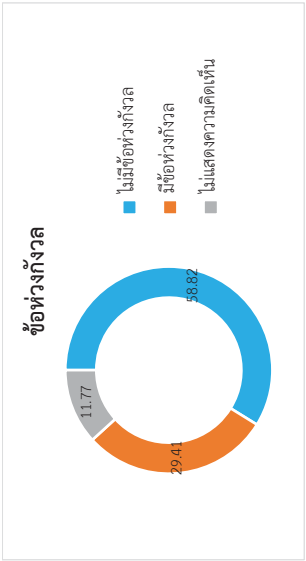

รูปที่ 2.3.2-41 ข้อห่วงกังวลด้านต่างๆ เกี่ยวกับการดำเนินการของห้องแรพิดและโรงประกอบโลหกรรมของบริษัท "กลุ่มผู้ชุมชน"

ตารางที่ 2.3.2-17 ข้อร้องเรียนและความต้องการพัฒนาชุมชน เกี่ยวกับการดำเนินการของห้องแรพิดและโรงประกอบโลหกรรมของบริษัท "กลุ่มผู้ชุมชน"

รายละเอียด	จำนวน	ร้อยละ
1. ท่านเคยร้องเรียนเกี่ยวกับปัญหาด้านผลกระทบที่เกิดขึ้นจากการดำเนินการของห้องแรพิดและโรงประกอบโลหกรรมหรือไม่		
1. ไม่เคย	14	70.00
2. เคย ร้องเรียนไปที่ (ตอบได้มากกว่า 1 คำตอบ)	6	30.00
- หน่วยงานราชการ	1	
- หน่วยงานท้องถิ่น (อบต. / เทศบาล)	2	
- ผู้ชุมชน / ท้องถิ่น	0	
- เจ้าหน้าที่ของ บริษัท อัครา รีซอร์สเซส จำกัด (มหาชน)	3	
- ที่อื่น ๆ	0	
รวม	20	100.00
2. ข้อร้องเรียนของท่านได้รับการตอบรับ การแก้ไข หรือไม่อย่างไร		
1. ได้รับการตอบรับ การแก้ไขปัญหาลงแล้วเสร็จ	0	0.00
2. ได้รับการตอบรับ การแก้ไขปัญหาลงแล้วเสร็จแต่ล่าช้า	3	17.65
3. ได้รับการตอบรับ แต่การแก้ไขปัญหาลงไม่แล้วเสร็จ	0	0.00
4. ไม่ได้รับการตอบรับ จึงไม่ทราบว่ามีการแก้ไขปัญหาลงหรือไม่	1	5.88
5. ไม่แสดงความคิดเห็น	13	76.47
รวม	17	100.00
3. ท่านต้องการให้บริษัท อัครา รีซอร์สเซส จำกัด (มหาชน) พัฒนาและส่งเสริมให้คนในชุมชนในด้านใดบ้าง (3 ลำดับแรก)		
1. นวัตกรรม	6	46.15
2. การสร้างอาชีพ/การจ้างงาน	5	38.46
3. นวัตกรรมเกษตร	2	15.39
รวม	13	100.00

ตารางที่ 2.3.2-16 ข้อห่วงกังวลด้านต่างๆ เกี่ยวกับการดำเนินการของห้องแรพิดและโรงประกอบโลหกรรมของบริษัท "กลุ่มผู้ชุมชน" (ต่อ)

รายละเอียด	จำนวน	ร้อยละ
- ปานกลาง	2	
- น้อย	0	
ค่าเฉลี่ย		2.00
ระดับข้อห่วงกังวล		ปานกลาง
3. ด้านฝุ่นละออง		
1. ไม่มี	13	76.47
2. มี โดยข้อห่วงกังวลอยู่ในระดับ	4	23.53
- มาก	3	
- ปานกลาง	1	
- น้อย	0	
ค่าเฉลี่ย		2.75
ระดับข้อห่วงกังวล		มาก
4. ด้านสารเคมีรั่วไหล/สารปนเปื้อน/สารพิษ		
1. ไม่มี	15	88.24
2. มี โดยข้อห่วงกังวลอยู่ในระดับ	2	11.76
- มาก	1	
- ปานกลาง	1	
- น้อย	0	
ค่าเฉลี่ย		2.50
ระดับข้อห่วงกังวล		มาก
5. ด้านน้ำเพื่อการเกษตร		
1. ไม่มี	15	88.24
2. มี โดยข้อห่วงกังวลอยู่ในระดับ	2	11.76
- มาก	1	
- ปานกลาง	1	
- น้อย	0	
ค่าเฉลี่ย		2.50
ระดับข้อห่วงกังวล		มาก

ส่วนที่ 1 สภาพสิ่งแวดล้อมปัจจุบันของตำบล/ชุมชน

ผลการสำรวจความคิดเห็นต่อสภาพสิ่งแวดล้อมปัจจุบันของชุมชนโดยกลุ่มตัวอย่างพื้นที่  
อ่อนไหวและหน่วยงานท้องถิ่น พบว่าสภาพสิ่งแวดล้อมภาพรวมของพื้นที่มีปัญหาอยู่เล็กน้อย โดยปัญหา 3  
อันดับแรก ที่พบมากที่สุด ได้แก่ ปัญหาฝุ่นละออง ปัญหาอุบัติเหตุ / การจราจร และ ปัญหาน้ำท่วม/การ  
ระบายน้ำ (ร้อยละ 33.33 เท่ากัน) โดยผลกระทบที่ได้รับอยู่ในระดับน้อย ( $\bar{X}$  = 1.40 1.30 และ 1.30  
ตามลำดับ) รายละเอียดดังตารางที่ 2.3-18 และรูปที่ 2.3-44

ส่วนที่ 2 สภาพปัญหาชุมชนด้านสังคม และความปลอดภัยในชีวิตและทรัพย์สิน

ผลการสำรวจความคิดเห็นสภาพปัญหาในชุมชนของกลุ่มพื้นที่อ่อนไหวและกลุ่มหน่วยงาน  
โดยในรอบปีที่ผ่านมาบริเวณชุมชนมีเหตุการณ์ในชุมชนที่พบปัญหามากที่สุด 3 อันดับแรก คือ การจับกุมเรื่อง  
ยาเสพติด (ร้อยละ 14.55) โดยมีความถี่น้อย (1-10 ครั้ง/ปี) รองลงมา คือ การวิสามัญฆาตกรรมในชุมชน  
(ร้อยละ 13.64) โดยมีความถี่น้อย (1-10 ครั้ง/ปี) และมีคนว่างงานในชุมชน (ร้อยละ 12.73) โดยมีความถี่น้อย  
(1-10 ครั้ง/ปี) ตามลำดับ ดังรูปที่ 2.3-45

โดยภาพรวมในชุมชน/หมู่บ้าน มีความปลอดภัยในชีวิตและร่างกาย พบว่า ส่วนใหญ่คิดว่า  
ชุมชนมีความปลอดภัยมาก (ร้อยละ 50.00) รองลงมาคือ มีความปลอดภัยปานกลาง (ร้อยละ 46.67) และ  
มีความปลอดภัยน้อย (ร้อยละ 3.33) ส่วนด้านความปลอดภัยในชีวิตทรัพย์สิน ส่วนใหญ่คิดว่าชุมชนมีความปลอดภัย  
ปานกลาง (ร้อยละ 56.67) และมีความปลอดภัยมาก (ร้อยละ 43.33) ทั้งนี้ ความสัมพันธ์ระหว่างคนในชุมชน  
โดยทั่วไปไม่มีความสัมพันธ์ที่ตระหว่งเพื่อนบ้าน (ร้อยละ 27.06) ชุมชนเข้มแข็ง ให้ความร่วมมือกับกิจกรรม  
ต่างๆ ของชุมชน (ร้อยละ 24.71) เพื่อนบ้านไปมาหาสู่ซึ่งกันและกัน และประชาชนเชื่อฟังและปฏิบัติตามผู้นำ  
ชุมชนอยู่ (ร้อยละ 23.53 เท่ากัน) และส่วนใหญ่รู้สึกว่าคุณสมบัติปัจจุบันเป็นชุมชนที่น่าอยู่อาศัย  
(ร้อยละ 90.00) แสดงรายละเอียดดังตารางที่ 2.3-19 และรูปที่ 2.3-46

ส่วนที่ 3 ความคิดเห็น ข้อจำกัด/ข้อถกเถียงเกี่ยวกับการประกอบกิจการของบริษัท อัครา รีซอร์สเซส  
จำกัด (มหาชน)

(1) ความคิดเห็นเกี่ยวกับผลประโยชน์ปัจจุบันเปรียบเทียบกับ 1 ปีที่ผ่านมา ที่ได้รับการ  
ดำเนินการของเหมืองแร่ทองคำและโรงประกอบโลหะกรรมของบริษัทฯ รายละเอียดดังนี้ (ตารางที่ 2.3-20  
และรูปที่ 2.3-47)

- *การสร้างงาน สร้างอาชีพให้กับประชาชนในชุมชน* พบว่า ส่วนใหญ่เห็นว่าได้รับ  
ประโยชน์ (ร้อยละ 100.00) โดยอยู่ในระดับมากกว่าปีที่ผ่านมา ( $\bar{X}$  = 2.50)
- *ชุมชนเจริญขึ้น มีการพัฒนาในชุมชน* พบว่า ส่วนใหญ่ (ร้อยละ 96.67) ได้รับ  
ผลประโยชน์ โดยอยู่ในระดับมากกว่าปีที่ผ่านมา ( $\bar{X}$  = 2.52)

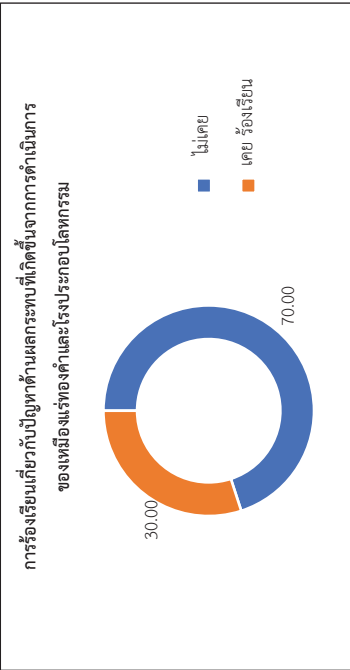

รูปที่ 2.3-42 ข้อร้องเรียนต่อการดำเนินการของเหมืองแร่ทองคำ

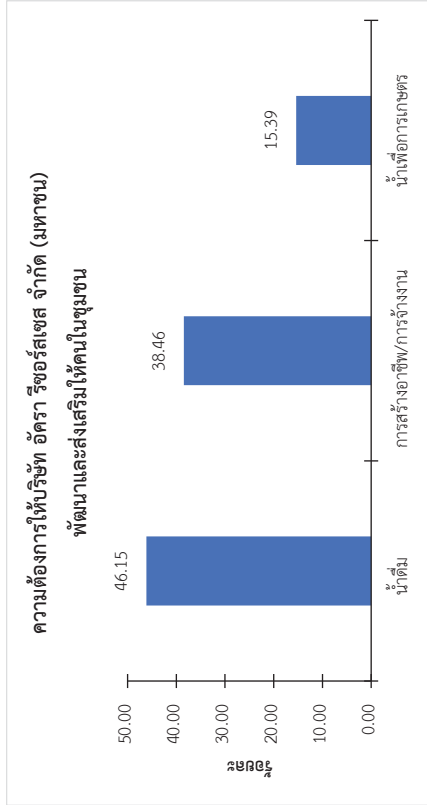

รูปที่ 2.3-43 ความต้องการให้บริษัท อัครา รีซอร์สเซส จำกัด (มหาชน) พัฒนาและส่งเสริมให้คนในชุมชน

3) กลุ่มพื้นที่อ่อนไหวและกลุ่มหน่วยงานท้องถิ่น

จากการดำเนินการสำรวจความคิดเห็นของกลุ่มพื้นที่อ่อนไหวในพื้นที่รัศมี 5 กิโลเมตร  
ซึ่งประกอบด้วยศาสนสถาน สถานศึกษา และสถานพยาบาล รวม 27 แห่ง พบว่าได้รับความคิดเห็นจากกลุ่ม  
พื้นที่อ่อนไหว 26 แห่ง ไม่ได้รับความคิดเห็น 1 แห่ง สำหรับกลุ่มหน่วยงานท้องถิ่น พบว่าได้รับความคิดเห็น  
ครบทั้ง 4 แห่ง โดยสามารถสรุปรายละเอียดผลการสำรวจดังตารางที่ 2.3-18 ถึง 2.3-24 และรูปที่  
2.3-2-44 ถึง รูปที่ 2.3-50

	โครงการศึกษาและสำรวจสภาพเศรษฐกิจ สังคม สาขาสงขลาและสุขภาพ ของชุมชนที่อยู่ในพื้นที่ภาค 5 กิโลเมตร ระยะดำเนินการ ประจำปี 2567	<ul style="list-style-type: none"><li>• <u>ปัญหาสุขภาพอนามัย</u> พบว่า ส่วนใหญ่ (ร้อยละ 70.00) เห็นว่าไม่ได้รับผลกระทบ ส่วนผู้ที่ได้รับผลกระทบ (ร้อยละ 30.00) ได้รับผลกระทบในระดับน้อยกว่าปีที่ผ่านมา (<math>\bar{X} = 1.56</math>)</li></ul> <p>(3) ข้อห่วงกังวลด้านต่าง ๆ เกี่ยวกับการดำเนินการของเมืองแร่ทองคำและโรงพยาบาลโลหกรรมของบริษัทฯ ส่วนใหญ่ไม่มีข้อห่วงกังวล (ร้อยละ 90.00) และมีข้อห่วงกังวล (ร้อยละ 10.00) รายละเอียดดังนี้ (ตารางที่ 2.3-22 และรูปที่ 2.3-49)</p> <ul style="list-style-type: none"><li>• <u>ด้านสิ่งแวดล้อม</u> พบว่า ส่วนใหญ่ (ร้อยละ 96.67) ไม่มีข้อห่วงกังวล ส่วนผู้ที่ห่วงกังวล (ร้อยละ 3.33) ห่วงกังวลในระดับปานกลาง (<math>\bar{X} = 2.00</math>)</li><li>• <u>ด้านสุขภาพ</u> พบว่า ส่วนใหญ่ (ร้อยละ 96.67) ไม่มีข้อห่วงกังวล ส่วนผู้ที่ห่วงกังวล (ร้อยละ 3.33) ห่วงกังวลในระดับปานกลาง (<math>\bar{X} = 2.00</math>)</li><li>• <u>ด้านของเสียอุตสาหกรรม</u> พบว่า ส่วนใหญ่ (ร้อยละ 93.33) ไม่มีข้อห่วงกังวล ส่วนผู้ที่ห่วงกังวล (ร้อยละ 6.67) ห่วงกังวลในระดับมาก (<math>\bar{X} = 2.50</math>)</li><li>• <u>ด้านมลพิษทางอากาศ</u> พบว่า ส่วนใหญ่ (ร้อยละ 93.33) ไม่มีข้อห่วงกังวล ส่วนผู้ที่ห่วงกังวล (ร้อยละ 6.67) ห่วงกังวลในระดับปานกลาง (<math>\bar{X} = 2.00</math>)</li></ul> <p>(4) การร้องเรียนเกี่ยวกับปัญหาด้านผลกระทบที่เกิดขึ้นจากการดำเนินการของเมืองแร่ทองคำและโรงพยาบาลโลหกรรม</p> <p>ผลการสำรวจข้อมูลเกี่ยวกับการร้องเรียนผลกระทบ พบว่าตัวแทนกลุ่มพื้นที่อ่อนไหวและกลุ่มหน่วยงานท้องถิ่นส่วนใหญ่ (ร้อยละ 96.67) ไม่เคยร้องเรียน สำหรับการตอบรับข้อร้องเรียน "ได้รับการตอบรับ การแก้ไข" (ร้อยละ 100.00) ไม่แสดงความคิดเห็น รายละเอียดดังตารางที่ 2.3-23 และรูปที่ 2.3-50</p> <p>(5) ความต้องการให้ บริษัท อัครา รีซอร์สเซส จำกัด (มหาชน) พัฒนาและส่งเสริมคนในชุมชนด้านต่าง ๆ</p> <p>ผลการสำรวจความต้องการพัฒนาและส่งเสริมชุมชน พบว่า ตัวแทนกลุ่มพื้นที่อ่อนไหวและกลุ่มหน่วยงานท้องถิ่นมีความต้องการพัฒนา 3 ลำดับแรก ดังนี้ (รายละเอียดดังตารางที่ 2.3-24 และรูปที่ 2.3-51)</p> <p><u>ลำดับที่ 1</u> ด้านน้ำประปา (ร้อยละ 45.83)</p> <p><u>ลำดับที่ 2</u> ด้านการสร้างอาชีพ/การจ้างงาน (ร้อยละ 37.50)</p> <p><u>ลำดับที่ 3</u> ด้านสุขภาพ (ร้อยละ 16.67)</p>	บทที่ 2 การศึกษาและสำรวจสภาพเศรษฐกิจ สังคม มหาวิทยาลัยรัตนนคร	2-91	ธันวาคม 2567

	โครงการศึกษาและสำรวจสภาพเศรษฐกิจ สังคม สาขาสงขลาและสุขภาพ ของชุมชนที่อยู่ในพื้นที่ภาค 5 กิโลเมตร ระยะดำเนินการ ประจำปี 2567	<ul style="list-style-type: none"><li>• <u>เศรษฐกิจในชุมชนดีขึ้น</u> พบว่า ส่วนใหญ่เห็นว่าได้รับประโยชน์ (ร้อยละ 100.00) โดยอยู่ในระดับมากกว่าปีที่ผ่านมา (<math>\bar{X} = 2.53</math>)</li><li>• <u>การปรับปรุงด้านสาธารณูปโภค เช่น ถนน ไฟฟ้า ประปา</u> พบว่า ส่วนใหญ่ (ร้อยละ 96.67) ได้รับผลประโยชน์ โดยอยู่ในระดับมากกว่าปีที่ผ่านมา (<math>\bar{X} = 2.34</math>)</li><li>• <u>สนับสนุนเรื่องการศึกษา ศาสนา และวัฒนธรรม</u> พบว่า ส่วนใหญ่ (ร้อยละ 96.67) ได้รับผลประโยชน์ โดยอยู่ในระดับเท่ากับปีที่ผ่านมา (<math>\bar{X} = 2.52</math>)</li><li>• <u>ความผูกพันต่อชุมชน และเพื่อนบ้านดีขึ้น</u> พบว่า ส่วนใหญ่ (ร้อยละ 96.67) ได้รับผลประโยชน์ โดยอยู่ในระดับมากกว่าปีที่ผ่านมา (<math>\bar{X} = 2.34</math>)</li></ul> <p>(2) ความคิดเห็นเกี่ยวกับผลกระทบปัจจุบันเปรียบเทียบกับ 1 ปีที่ผ่านมา จากการดำเนินการของเหมืองแร่ทองคำและโรงพยาบาลโลหกรรมของบริษัทฯ รายละเอียดดังนี้ (ตารางที่ 2.3-21 และรูปที่ 2.3-48)</p> <ul style="list-style-type: none"><li>• <u>ปัญหาฝุ่นละออง/มลพิษทางอากาศ</u> พบว่า ส่วนใหญ่ (ร้อยละ 66.67) เห็นว่าไม่ได้รับผลกระทบ ส่วนผู้ที่ได้รับผลกระทบ (ร้อยละ 33.33) ได้รับผลกระทบในระดับน้อยกว่าปีที่ผ่านมา (<math>\bar{X} = 1.60</math>)</li><li>• <u>ปัญหากลิ่นเหม็น</u> พบว่า ส่วนใหญ่ (ร้อยละ 73.33) เห็นว่าไม่ได้รับผลกระทบ ส่วนผู้ที่ได้รับผลกระทบ (ร้อยละ 23.33) ได้รับผลกระทบเท่ากับปีที่ผ่านมา (<math>\bar{X} = 1.71</math>)</li><li>• <u>ปัญหาล้างต้งตรงถนน</u> พบว่า ส่วนใหญ่ (ร้อยละ 73.33) เห็นว่าไม่ได้รับผลกระทบ ส่วนผู้ที่ได้รับผลกระทบ (ร้อยละ 26.67) ได้รับผลกระทบในระดับน้อยกว่าปีที่ผ่านมา (<math>\bar{X} = 1.38</math>)</li><li>• <u>ปัญหาเขม่าควัน</u> พบว่า ส่วนใหญ่ (ร้อยละ 70.00) เห็นว่าไม่ได้รับผลกระทบ ส่วนผู้ที่ได้รับผลกระทบ (ร้อยละ 30.00) ได้รับผลกระทบในระดับน้อยกว่าปีที่ผ่านมา (<math>\bar{X} = 1.56</math>)</li><li>• <u>ปัญหายุ้งมือฝอย</u> พบว่า ส่วนใหญ่ (ร้อยละ 83.33) เห็นว่าไม่ได้รับผลกระทบ ส่วนผู้ที่ได้รับผลกระทบ (ร้อยละ 16.67) ได้รับผลกระทบเท่ากับปีที่ผ่านมา (<math>\bar{X} = 1.80</math>)</li><li>• <u>ปัญหามั่วเสีย</u> พบว่า ส่วนใหญ่ (ร้อยละ 80.00) เห็นว่าไม่ได้รับผลกระทบ ส่วนผู้ที่ได้รับผลกระทบ (ร้อยละ 20.00) ได้รับผลกระทบในระดับน้อยกว่าปีที่ผ่านมา (<math>\bar{X} = 1.50</math>)</li><li>• <u>ปัญหาอุบัติเหตุ/การจราจร</u> พบว่า ส่วนใหญ่ (ร้อยละ 80.00) เห็นว่าไม่ได้รับผลกระทบ ส่วนผู้ที่ได้รับผลกระทบ (ร้อยละ 20.00) ได้รับผลกระทบในระดับน้อยกว่าปีที่ผ่านมา (<math>\bar{X} = 1.50</math>)</li></ul>	บทที่ 2 การศึกษาและสำรวจสภาพเศรษฐกิจ สังคม มหาวิทยาลัยรัตนนคร	2-90	ธันวาคม 2567

ตารางที่ 2.3.2-18 ปัญหาสิ่งแวดล้อมในชุมชน ที่ได้รับผลกระทบปัจจุบัน กลุ่มพื้นที่อ่อนไหว (ต่อ)

รายละเอียด		จำนวน	ร้อยละ
<b>5. ปัญหาฝุ่นละออง</b>			
(1) ไม่มี		20	66.67
(2) มี โดยผลกระทบที่ได้รับอยู่ในระดับ		10	<b>33.33</b>
- มาก		1	
- ปานกลาง		2	
- น้อย		7	
ค่าเฉลี่ย		1.40	
ระดับผลกระทบ		น้อย	
<b>6. ปัญหาเสียงดังรบกวน</b>			
(1) ไม่มี		22	73.33
(2) มี โดยผลกระทบที่ได้รับอยู่ในระดับ		8	<b>26.67</b>
- มาก		0	
- ปานกลาง		0	
- น้อย		8	
ค่าเฉลี่ย		1.00	
ระดับผลกระทบ		น้อย	
<b>7. ปัญหาความั่นะเทือน</b>			
(1) ไม่มี		26	86.67
(2) มี โดยผลกระทบที่ได้รับอยู่ในระดับ		4	<b>13.33</b>
- มาก		0	
- ปานกลาง		0	
- น้อย		4	
ค่าเฉลี่ย		1.00	
ระดับผลกระทบ		น้อย	
<b>8. ปัญหาอุบัติเหตุ / การจราจร</b>			
(1) ไม่มี		20	66.67
(2) มี โดยผลกระทบที่ได้รับอยู่ในระดับ		10	<b>33.33</b>
- มาก		0	
- ปานกลาง		3	
- น้อย		7	
ค่าเฉลี่ย		1.30	
ระดับผลกระทบ		น้อย	
<b>9. ปัญหาน้ำท่วม / การระบายน้ำ</b>			
(1) ไม่มี		20	66.67
(2) มี โดยผลกระทบที่ได้รับอยู่ในระดับ		10	<b>33.33</b>
- มาก		1	

บทที่ 2 การศึกษาและสำรวจสภาพเศรษฐกิจ สังคม

มหาวิทยาลัยนครสวรรค์

ตารางที่ 2.3.2-18 ปัญหาสิ่งแวดล้อมในชุมชน ที่ได้รับผลกระทบปัจจุบัน “กลุ่มพื้นที่อ่อนไหว”

รายละเอียด		จำนวน	ร้อยละ
<b>1. ปัญหากลิ่นเหม็น</b>			
(1) ไม่มี		23	76.67
(2) มี โดยผลกระทบที่ได้รับอยู่ในระดับ		7	<b>23.33</b>
- มาก		0	
- ปานกลาง		1	
- น้อย		6	
ค่าเฉลี่ย		1.14	
ระดับผลกระทบ		น้อย	
<b>2. ปัญหาขยะมูลฝอย</b>			
(1) ไม่มี		22	73.33
(2) มี โดยผลกระทบที่ได้รับอยู่ในระดับ		8	<b>26.67</b>
- มาก		0	
- ปานกลาง		4	
- น้อย		4	
ค่าเฉลี่ย		1.50	
ระดับผลกระทบ		น้อย	
<b>3. ปัญหาน้ำเสีย</b>			
(1) ไม่มี		25	83.33
(2) มี โดยผลกระทบที่ได้รับอยู่ในระดับ		5	<b>16.67</b>
- มาก		0	
- ปานกลาง		0	
- น้อย		5	
ค่าเฉลี่ย		1.00	
ระดับผลกระทบ		น้อย	
<b>4. ปัญหาเขม่า/ควัน</b>			
(1) ไม่มี		22	73.33
(2) มี โดยผลกระทบที่ได้รับอยู่ในระดับ		8	<b>26.67</b>
- มาก		0	
- ปานกลาง		3	
- น้อย		5	
ค่าเฉลี่ย		1.38	
ระดับผลกระทบ		น้อย	

บทที่ 2 การศึกษาและสำรวจสภาพเศรษฐกิจ สังคม

มหาวิทยาลัยนครสวรรค์

ตารางที่ 2.3.2-19 สภาพปัญหาชุมชนด้านสังคม และความปลอดภัยในชีวิตและทรัพย์สิน “กลุ่มพื้นที่อ่อนไหว”

รายละเอียด	จำนวน	ร้อยละ
1.ในรอบ 1 ปีที่ผ่านมาบริเวณหมู่บ้าน / ชุมชน มีเหตุการณ์เหล่านี้บ่อยหรือไม่		
(1) การลักขโมย / ปล้น / จี้	12	10.91
(2) การทะเลาะวิวาท ชกต่อยกัน	13	11.82
(3) การจับกุมเรื่องยาเสพติด	16	14.55
(4) การพนัน	12	10.91
(5) การนำสุรของกลุ่มวัยรุ่นไปชุมชน	15	13.64
(6) มีเด็กถูกทอดทิ้งในชุมชน	6	5.45
(7) มีเด็กหญิงถูกทำร้าย ถูกล่วงละเมิดทางเพศเพิ่มขึ้น และตั้งครรภ์	2	1.82
(8) มีแรงงานอพยพเข้ามา	5	4.54
(9) มีผู้สูงอายุ คนพิการไม่ได้รับการดูแลช่วยเหลือ	6	5.45
(10) มีคนว่างงานในชุมชน	14	12.73
(11) มีประชาชนที่ไม่ได้รับการยกย่องงานหรือองค์การปกครองส่วนท้องถิ่น	7	6.36
(12) อื่น ๆ (โปรดระบุ).....	2	1.82
รวม	110	100.00
2. โดยภาพรวมท่านคิดว่าในชุมชน/หมู่บ้านของท่านมีความปลอดภัยในชีวิตและร่างกายในระดับใด		
(1) ไม่มีความปลอดภัยเลย	0	0.00
(2) มีความปลอดภัยน้อย	1	3.33
(3) มีความปลอดภัยปานกลาง	14	46.67
(4) มีความปลอดภัยมาก	15	50.00
(5) ไม่แสดงความคิดเห็น	0	0.00
รวม	30	100.00
3. โดยภาพรวมท่านคิดว่าในชุมชน/หมู่บ้านของท่านมีความปลอดภัยในทรัพย์สิน ในระดับใด		
(1) ไม่มีความปลอดภัยเลย	0	0.00
(2) มีความปลอดภัยน้อย	0	0.00
(3) มีความปลอดภัยปานกลาง	17	56.67
(4) มีความปลอดภัยมาก	13	43.33
(5) ไม่แสดงความคิดเห็น	0	0.00
รวม	30	100.00
4. ลักษณะความสัมพันธ์ระหว่างคนในชุมชน/หมู่บ้าน โดยทั่วไป (ตอบมากกว่า 1 คำตอบ)		
(1) มีความสัมพันธ์ที่ดีระหว่างเพื่อนบ้าน	23	27.06
(2) เพื่อนบ้านไม่มาหาสุงซึ่งกันและกัน	20	23.53
(3) คำนึงกันอยู่ไม่ยุ่งเกี่ยวกับ	1	1.17
(4) ประชาชนเชื่อฟังและปฏิบัติตามผู้นำชุมชน	20	23.53
(5) ชุมชนแข็งแรง ให้ความร่วมมือกับกิจกรรมต่าง ๆ ของชุมชน	21	24.71
รวม	85	100.00

ตารางที่ 2.3.2-18 ปัญหาสิ่งแวดล้อมในชุมชน ที่ได้รับผลกระทบปัจจุบัน กลุ่มพื้นที่อ่อนไหว (ต่อ)

รายละเอียด	จำนวน	ร้อยละ
- ปานกลาง	1	
- น้อย	8	
ค่าเฉลี่ย		1.30
ระดับผลกระทบ		น้อย
10. ปัญหาอื่น ๆ		
(1) ไม่มี	28	93.33
(2) มี โดยผลกระทบที่ได้รับอยู่ในระดับ	2	6.67
- มาก	0	
- ปานกลาง	0	
- น้อย	2	
ค่าเฉลี่ย		0.00
ระดับผลกระทบ		ไม่มีผลกระทบ

ปัญหาสิ่งแวดล้อมในปัจจุบัน

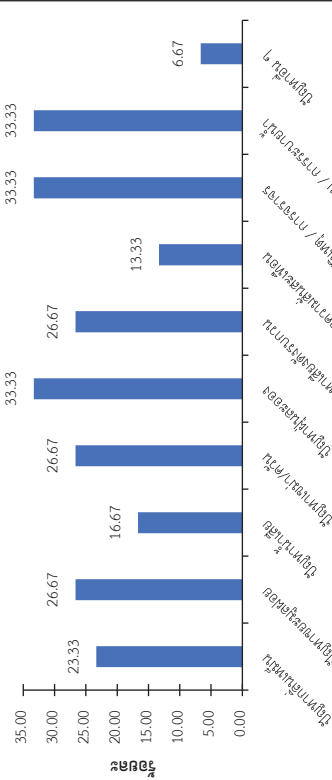

รูปที่ 2.3.2-44 ปัญหาสิ่งแวดล้อมในปัจจุบัน



ตารางที่ 2.3.2-20 ผลประโยชน์ปัจจุบันเปรียบเทียบกับ 1 ปีที่ผ่านมา เกี่ยวกับการประกอบกิจการของบริษัท อัครา  
ริชชีเอสเซส จำกัด (มหาชน) “กลุ่มพื้นที่อ่อนไหว”

รายละเอียด	จำนวน	ร้อยละ
1. สร้างงาน สร้างอาชีพให้กับประชาชนในชุมชน		
(1) ไม่มี	0	0.00
(2) มี โดยผลประโยชน์ที่ได้รับอยู่ในระดับ	30	100.00
- น้อยกว่าปีที่ผ่านมา	2	
- เท่ากับปีที่ผ่านมา	11	
- มากกว่าปีที่ผ่านมา	17	
ค่าเฉลี่ย	2.50	
ระดับผลประโยชน์	มากกว่าปีที่ผ่านมา	
2. ชุมชนเจริญขึ้น มีการพัฒนาในชุมชน		
(1) ไม่มี	1	3.33
(2) มี โดยผลประโยชน์ที่ได้รับอยู่ในระดับ	29	96.67
- เล็กน้อย	0	
- ปานกลาง	14	
- มาก	15	
ค่าเฉลี่ย	2.52	
ระดับผลประโยชน์	มากกว่าปีที่ผ่านมา	
3. เศรษฐกิจในชุมชนดีขึ้น		
(1) ไม่มี	0	0.00
(2) มี โดยผลประโยชน์ที่ได้รับอยู่ในระดับ	30	100.00
- เล็กน้อย	0	
- ปานกลาง	14	
- มาก	16	
ค่าเฉลี่ย	2.53	
ระดับผลประโยชน์	มากกว่าปีที่ผ่านมา	
4. การปรับปรุงด้านสาธารณูปโภค เช่น ถนน ไฟฟ้า ประปา		
(1) ไม่มี	1	3.33
(2) มี โดยผลประโยชน์ที่ได้รับอยู่ในระดับ	29	96.67
- เล็กน้อย	0	
- ปานกลาง	19	
- มาก	10	
ค่าเฉลี่ย	2.34	
ระดับผลประโยชน์	มากกว่าปีที่ผ่านมา	
5. สนับสนุนเรื่องการศึกษา ศาสนา และวัฒนธรรม		
(1) ไม่มี	1	3.33
(2) มี โดยผลประโยชน์ที่ได้รับอยู่ในระดับ	29	96.67

บทที่ 2 การศึกษาและสำรวจสภาพเศรษฐกิจ สังคม

มหาวิทยาลัยรัตนนคร

หน้ารวม 2567

2-97

ตารางที่ 2.3.2-19 สภาพปัญหาชุมชนด้านสังคม และความปลอดภัยในชีวิตและทรัพย์สิน กลุ่มพื้นที่อ่อนไหว (ต่อ)

รายละเอียด	จำนวน	ร้อยละ
5. โดยภาพรวมท่านมีความรู้สึกอย่างไรกับชุมชน / หมู่บ้าน ที่อาศัยอยู่ปัจจุบัน		
(1) เป็นชุมชนที่น่าอยู่อาศัย	27	90.00
(2) เป็นชุมชนที่น่าอยู่อาศัย	1	3.33
(3) ไม่แสดงความคิดเห็น	2	6.67
รวม	30	100.00

ในรอบ 1 ปีที่ผ่านมาบริเวณหมู่บ้าน / ชุมชน มีเหตุการณ์เหล่านี้บ่อยหรือไม่

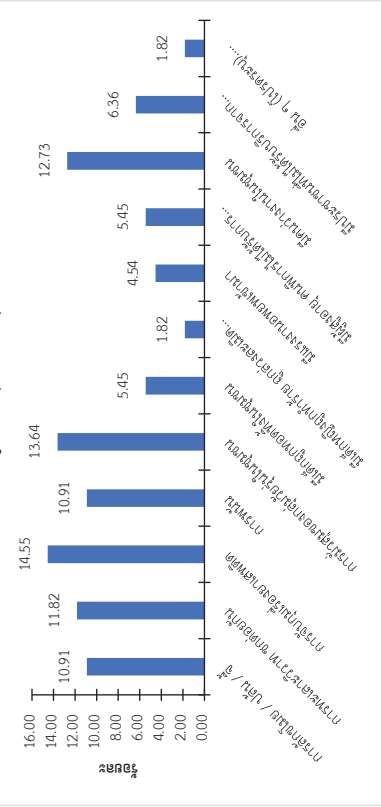

รูปที่ 2.3.2-45 เหตุการณ์ในรอบ 1 ปีที่ผ่านมาบริเวณหมู่บ้าน / ชุมชน

โดยภาพรวมท่านมีความรู้สึกอย่างไรกับชุมชน / หมู่บ้าน ที่อาศัยอยู่ปัจจุบัน

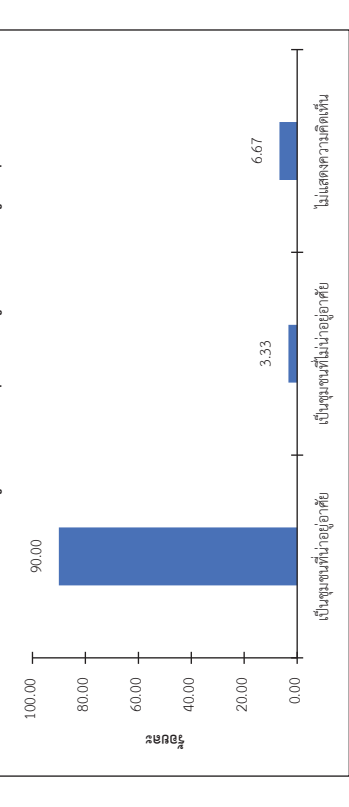

รูปที่ 2.3.2-46 ภาพรวมมีความรู้สึกอย่างไรกับชุมชน / หมู่บ้าน ที่อาศัยอยู่ปัจจุบัน

บทที่ 2 การศึกษาและสำรวจสภาพเศรษฐกิจ สังคม

มหาวิทยาลัยรัตนนคร

2-96

หน้ารวม 2567

ตารางที่ 2.3.2-21 ผลกระทบปัจจุบันเปรียบเทียบ 1 ปีที่ผ่านมา เกี่ยวกับการประกอบกิจการของบริษัท อัครา รีซอร์สเซส จำกัด (มหาชน) "กลุ่มพื้นที่อ่อนไหว"

รายละเอียด	จำนวน	ร้อยละ
1. ปัญหาฝุ่นละออง / มลพิษทางอากาศ		
(1) ไม่มี	20	66.67
(2) มี โดยผลกระทบที่ได้รับอยู่ในระดับ	10	33.33
- เล็กน้อย	6	
- ปานกลาง	2	
- มาก	2	
ค่าเฉลี่ย	1.60	
ระดับผลกระทบ	น้อยกว่าปีที่ผ่านมา	
2. ปัญหากลิ่นเหม็น		
(1) ไม่มี	23	76.67
(2) มี โดยผลกระทบที่ได้รับอยู่ในระดับ	7	23.33
- เล็กน้อย	3	
- ปานกลาง	3	
- มาก	1	
ค่าเฉลี่ย	1.71	
ระดับผลกระทบ	เท่ากับปีที่ผ่านมา	
3. ปัญหาเสียงดังรบกวน		
(1) ไม่มี	22	73.33
(2) มี โดยผลกระทบที่ได้รับอยู่ในระดับ	8	26.67
- เล็กน้อย	6	
- ปานกลาง	1	
- มาก	1	
ค่าเฉลี่ย	1.38	
ระดับผลกระทบ	น้อยกว่าปีที่ผ่านมา	
4. ปัญหาเงา / ครื่น		
(1) ไม่มี	21	70.00
(2) มี โดยผลกระทบที่ได้รับอยู่ในระดับ	9	30.00
- เล็กน้อย	5	
- ปานกลาง	3	
- มาก	1	
ค่าเฉลี่ย	1.56	
ระดับผลกระทบ	น้อยกว่าปีที่ผ่านมา	
5. ปัญหาขยะมูลฝอย		
(1) ไม่มี	25	83.33
(2) มี โดยผลกระทบที่ได้รับอยู่ในระดับ	5	16.67

บทที่ 2 การศึกษาและสำรวจสภาพเศรษฐกิจ สังคม

มหาวิทยาลัยนครสวรรค์

ตารางที่ 2.3.2-20 ผลประโยชน์ปัจจุบันเปรียบเทียบ 1 ปีที่ผ่านมา เกี่ยวกับการประกอบกิจการของบริษัท อัครา รีซอร์สเซส จำกัด (มหาชน) กลุ่มพื้นที่อ่อนไหว (ต่อ)

รายละเอียด	จำนวน	ร้อยละ
- เล็กน้อย	3	
- ปานกลาง	18	
- มาก	8	
ค่าเฉลี่ย	2.17	
ระดับผลประโยชน์	เท่ากับปีที่ผ่านมา	
6. ความผูกพันต่อชุมชน และเพื่อนบ้านดีขึ้น		
(1) ไม่มี	1	3.33
(2) มี โดยผลประโยชน์ที่ได้รับอยู่ในระดับ	29	96.67
- เล็กน้อย	1	
- ปานกลาง	17	
- มาก	11	
ค่าเฉลี่ย	2.34	
ระดับผลประโยชน์	มากกว่าปีที่ผ่านมา	
7. อื่น ๆ		
(1) ไม่มี	0	0.00
(2) มี โดยผลประโยชน์ที่ได้รับอยู่ในระดับ	0	0.00
- เล็กน้อย	0	
- ปานกลาง	0	
- มาก	0	
ค่าเฉลี่ย	0.00	
ระดับผลประโยชน์	-	

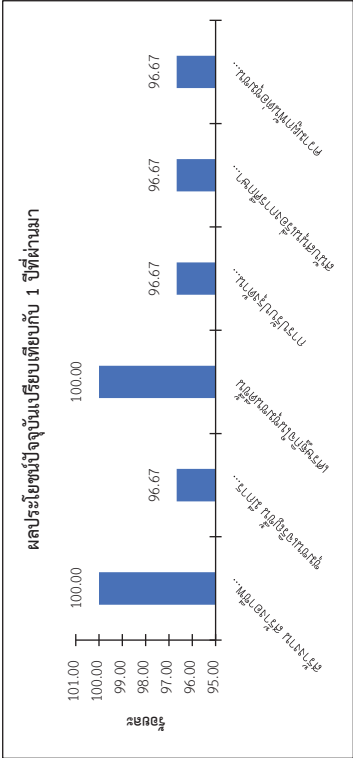

รูปที่ 2.3.2-47 ผลประโยชน์ปัจจุบันเปรียบเทียบกับ 1 ปีที่ผ่านมาเกี่ยวกับการประกอบกิจการเหมืองแร่ทองคำ

บทที่ 2 การศึกษาและสำรวจสภาพเศรษฐกิจ สังคม

มหาวิทยาลัยนครสวรรค์

ตารางที่ 2.3.2-21 ผลกระทบปัจจุบันเปรียบเทียบกับ 1 ปีที่ผ่านมา เกี่ยวกับการประกอบกิจการของบริษัท อัครา  
รีซอร์สเฟส จำกัด (มหาชน) “กลุ่มพื้นที่อินทาว” (ต่อ)

รายละเอียด	จำนวน	ร้อยละ
ค่าเฉลี่ย		0.00
ระดับผลกระทบ		ไม่มีผลกระทบ

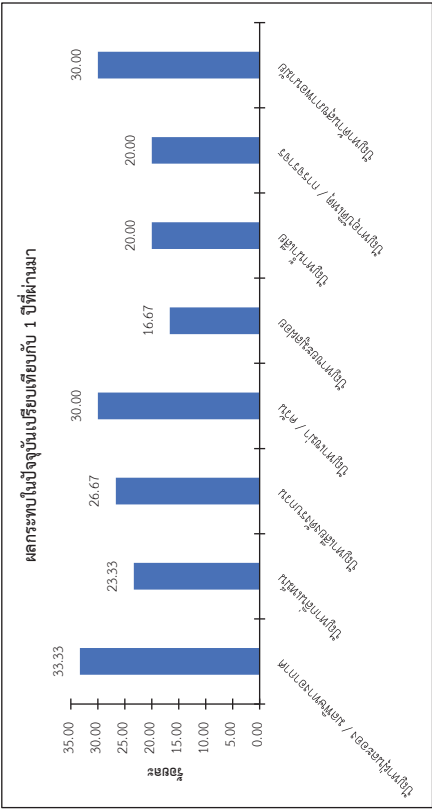

รูปที่ 2.3.2-48 ผลกระทบปัจจุบันเปรียบเทียบกับ 1 ปีที่ผ่านมาเกี่ยวกับการประกอบกิจการเหมืองแร่ทองคำ

ตารางที่ 2.3.2-22 ข้อห่วงกังวลเกี่ยวกับการประกอบกิจการของบริษัท อัครา รีซอร์สเฟส จำกัด (มหาชน) “กลุ่มพื้นที่อินทาว”

รายละเอียด	จำนวน	ร้อยละ
1. ข้อห่วงกังวล		
(1) ไม่มีข้อห่วงกังวล	27	90.00
(2) มีข้อห่วงกังวล	3	10.00
รวม	30	100.00
2. ด้านสุขภาพ		
(1) ไม่มี	29	96.67
(2) มีข้อห่วงกังวลอยู่ในระดับ	1	3.33
- มาก	0	
- ปานกลาง	1	
- น้อย	0	
ค่าเฉลี่ย	2.00	
ระดับข้อห่วงกังวล		ปานกลาง

บทที่ 2 การศึกษาและสำรวจสภาพเศรษฐกิจ สังคม

มหาวิทยาลัยนครสวรรค์

ตารางที่ 2.3.2-21 ผลกระทบปัจจุบันเปรียบเทียบกับ 1 ปีที่ผ่านมา เกี่ยวกับการประกอบกิจการของบริษัท อัครา  
รีซอร์สเฟส จำกัด (มหาชน) “กลุ่มพื้นที่อินทาว” (ต่อ)

รายละเอียด	จำนวน	ร้อยละ
- เล็กน้อย	2	
- ปานกลาง	2	
- มาก	1	
ค่าเฉลี่ย	1.80	
ระดับผลกระทบ		ต่ำกว่าปีที่ผ่านมา
6. ปัญหาน้ำเสีย		
(1) ไม่มี	24	80.00
(2) มี โดยผลกระทบที่ได้รับอยู่ในระดับ	6	20.00
- เล็กน้อย	4	
- ปานกลาง	1	
- มาก	1	
ค่าเฉลี่ย	1.50	
ระดับผลกระทบ		น้อยกว่าปีที่ผ่านมา
7. ปัญหาอุบัติเหตุ / การจราจร		
(1) ไม่มี	24	80.00
(2) มี โดยผลกระทบที่ได้รับอยู่ในระดับ	6	20.00
- เล็กน้อย	4	
- ปานกลาง	1	
- มาก	1	
ค่าเฉลี่ย	1.50	
ระดับผลกระทบ		น้อยกว่าปีที่ผ่านมา
8. ปัญหาด้านสุขภาพอนามัย		
(1) ไม่มี	21	70.00
(2) มี โดยผลกระทบที่ได้รับอยู่ในระดับ	9	30.00
- เล็กน้อย	5	
- ปานกลาง	3	
- มาก	1	
ค่าเฉลี่ย	1.56	
ระดับผลกระทบ		น้อยกว่าปีที่ผ่านมา
9. อื่น ๆ		
(1) ไม่มี	0	0.00
(2) มี โดยผลกระทบที่ได้รับอยู่ในระดับ	0	0.00
- เล็กน้อย	0	
- ปานกลาง	0	
- มาก	0	

บทที่ 2 การศึกษาและสำรวจสภาพเศรษฐกิจ สังคม

มหาวิทยาลัยนครสวรรค์

ตารางที่ 2.3.2-23 การร้องเรียนเกี่ยวกับปัญหาการประกอบกิจการของบริษัท อัครา รีซอร์สเซส จำกัด (มหาชน) “กลุ่มพื้นที่  
อ่อนไหว”

รายละเอียด	จำนวน	ร้อยละ
1. ท่านเคยร้องเรียนเกี่ยวกับปัญหาด้านผลกระทบที่เกิดขึ้นจากการดำเนินการของเหมืองแร่ทองคำและโรงประกอบ โลหะหรือไม่		
(1) ไม่เคย	29	96.67
(2) เคย ร้องเรียนไปที่ (ตอบได้มากกว่า 1 คำตอบ)	1	3.33
- หน่วยงานราชการ	0	
- หน่วยงานท้องถิ่น (อบต. / เทศบาล)	0	
- ผู้ชุมชน / ท้องถิ่น	0	
- เจ้าหน้าที่ของ บริษัท อัครา รีซอร์สเซส จำกัด (มหาชน)	0	
- ที่อื่น ๆ	1	
รวม	30	100.00
2. ข้อร้องเรียนของท่านได้รับการตอบรับแก้ไข หรือไม่อย่างไร		
(1) ได้รับการตอบรับ การแก้ไขปัญหาลแล้วเสร็จ	0	0.00
(2) ได้รับการตอบรับ การแก้ไขปัญหาลแล้วเสร็จแล้วแต่ค่า	0	0.00
(3) ได้รับการตอบรับ แต่การแก้ไขปัญหาลไม่แล้วเสร็จ	0	0.00
(4) ไม่ได้รับการตอบรับ จึงไม่ทราบว่ามีกรณีแก้ไขปัญหาลหรือไม่	0	0.00
(5) ไม่แสดงความคิดเห็น	30	100.00
รวม	30	100.00

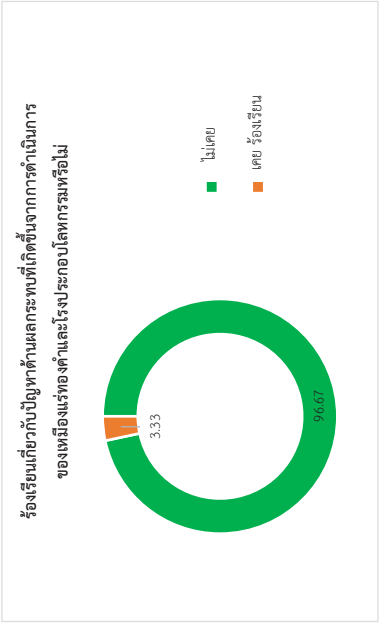

รูปที่ 2.3.2-250 การร้องเรียนเกี่ยวกับปัญหาด้านผลกระทบที่เกิดขึ้นจากการดำเนินการของเหมืองแร่ทองคำ

ตารางที่ 2.3.2-22 ข้อห่วงกังวลเกี่ยวกับการประกอบกิจการของบริษัท อัครา รีซอร์สเซส จำกัด (มหาชน) กลุ่มพื้นที่  
อ่อนไหว (ต่อ)

รายละเอียด	จำนวน	ร้อยละ
3. ด้านเสียงดังรบกวน		
(1) ไม่มี	29	96.67
(2) มี โดยข้อห่วงกังวลอยู่ในระดับ	1	3.33
- มาก	0	
- ปานกลาง	1	
- น้อย	0	
ค่าเฉลี่ย	2.00	
ระดับข้อห่วงกังวล	ปานกลาง	
4. ด้านของเสียจากอุตสาหกรรม		
(1) ไม่มี	28	93.33
(2) มี โดยข้อห่วงกังวลอยู่ในระดับ	2	6.67
- มาก	1	
- ปานกลาง	1	
- น้อย	0	
ค่าเฉลี่ย	2.50	
ระดับข้อห่วงกังวล	มาก	
5. ด้านมลพิษทางอากาศ		
(1) ไม่มี	28	93.33
(2) มี โดยข้อห่วงกังวลอยู่ในระดับ	2	6.67
- มาก	0	
- ปานกลาง	2	
- น้อย	0	
ค่าเฉลี่ย	2.00	
ระดับข้อห่วงกังวล	ปานกลาง	

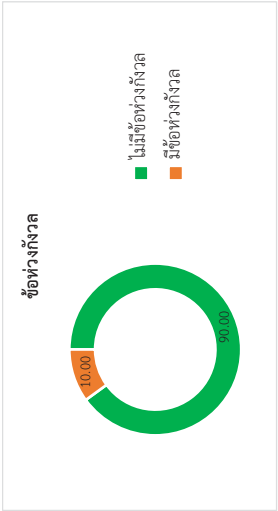

รูปที่ 2.3.2-49 ข้อห่วงกังวลเกี่ยวกับการประกอบกิจการเหมืองแร่ทองคำ



ตารางที่ 2.3.2-24 ความต้องการให้บริษัท อัครา รีซอร์สเซส จำกัด (มหาชน) พัฒนาและส่งเสริมชุมชน “กลุ่มพื้นที่  
อ่อนไหว”

รายละเอียด		จำนวน	ร้อยละ
1. ทุนต้องการให้บริษัท อัครา รีซอร์สเซส จำกัด (มหาชน) พัฒนาและส่งเสริมให้คนในชุมชนในด้านใดบ้าง			
(1) งบประมาณ		11	45.83
(2) การสร้างอาชีพ/การจ้างงาน		9	37.50
(3) สุขภาพ		4	16.67
รวม		24	100.00

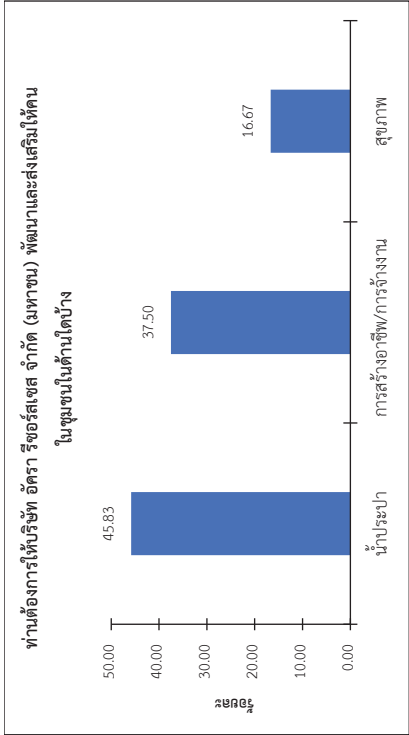

รูปที่ 2.3.2-51 ความต้องการให้บริษัท อัครา รีซอร์สเซส จำกัด (มหาชน) พัฒนาและส่งเสริมให้คนในชุมชน

### บทที่ 3

## การศึกษาและสำรวจด้านสาธารณสุขและสุขภาพ

3.3 ผลการศึกษา

3.3.1 ผลการสำรวจด้านสุขภาพจิต

3.3.1.1 กลุ่มครัวเรือนในพื้นที่ศึกษา

1) กลุ่มครัวเรือนในระยะใกล้ในรัศมี 0 – 3 กิโลเมตร

ผลการสำรวจความคิดเห็นเห็นข้อมูลสุขภาพทางจิต พบว่าผู้ให้สัมภาษณ์ส่วนใหญ่เมื่อมีปัญหาต่าง ๆ เกิดขึ้นในชีวิตจะมีวิธีการจัดการแก้ปัญหาโดยใช้วิธีการปรึกษาคนในครอบครัว (ร้อยละ 53.20) รองลงมาไม่มีทำอะไรเลย/ไม่ปรึกษาใครเลย (ร้อยละ 24.71) และปรึกษาพระหรือผู้ใหญ่ที่นับถือในชุมชน (ร้อยละ 5.52)

รายละเอียดดังตารางที่ 3.3.1-1 และรูปที่ 3.3.1-1

(1) ข้อมูลด้านสุขภาพจิต (ความคิด/ความทุกข์) ในระยะ 6 เดือนที่ผ่านมา สามารถอธิบายได้ดังนี้ (รายละเอียดดังตารางที่ 3.3.1-2 และรูปที่ 3.3.1-2)

- *กลัวทำงานผิดพลาด* พบว่า ผู้ให้สัมภาษณ์ส่วนใหญ่ไม่รู้สึกรังเกียจ (ร้อยละ 64.46) ส่วนผู้ให้สัมภาษณ์ที่รู้สึกเครียด (ร้อยละ 35.54) ความเครียดอยู่ในระดับเล็กน้อย ( $\bar{X} = 1.22$ )
- *กลัวทำงานไม่เกิดเป้าหมายที่วางไว้* พบว่า ผู้ให้สัมภาษณ์ส่วนใหญ่ไม่รู้สึกรังเกียจ (ร้อยละ 62.24) ส่วนผู้ให้สัมภาษณ์ที่รู้สึกเครียด (ร้อยละ 37.76) ความเครียดอยู่ในระดับเล็กน้อย ( $\bar{X} = 1.35$ )
- *ครอบครัวของเรามีความขัดแย้งกัน เช่น เรื่องเงิน เรื่องงาน เป็นต้น* พบว่า ผู้ให้สัมภาษณ์ส่วนใหญ่ไม่รู้สึกรังเกียจ (ร้อยละ 44.40) ส่วนผู้ให้สัมภาษณ์ที่รู้สึกเครียด (ร้อยละ 55.60) ความเครียดอยู่ในระดับปานกลาง ( $\bar{X} = 1.81$ )
- *กังวลเรื่องสราพพิษหรือมลพิษทางอากาศ น้ำเสีย และดิน* พบว่า ผู้ให้สัมภาษณ์ส่วนใหญ่ไม่รู้สึกรังเกียจ (ร้อยละ 53.56) ส่วนผู้ให้สัมภาษณ์ที่รู้สึกเครียด (ร้อยละ 46.44) ความเครียดอยู่ในระดับเล็กน้อย ( $\bar{X} = 1.40$ )
- *รู้สึกว่าต้องแข่งขันหรือเปรียบเทียบกับคนอื่น* พบว่า ผู้ให้สัมภาษณ์ส่วนใหญ่ไม่รู้สึกรังเกียจ (ร้อยละ 63.07) ส่วนผู้ให้สัมภาษณ์ที่รู้สึกเครียด (ร้อยละ 36.93) ความเครียดอยู่ในระดับเล็กน้อย ( $\bar{X} = 1.28$ )
- *เงินเดือนแต่ละเดือนไม่พอใช้จ่าย* พบว่า ผู้ให้สัมภาษณ์ส่วนใหญ่ไม่รู้สึกรังเกียจ (ร้อยละ 38.75) ส่วนผู้ให้สัมภาษณ์ที่รู้สึกเครียด (ร้อยละ 61.25) ความเครียดอยู่ในระดับปานกลาง ( $\bar{X} = 2.02$ )

บทที่ 3

การศึกษาและสำรวจด้านสาธารณสุขและสุขภาพ

3.1 วัตถุประสงค์

เพื่อสำรวจสภาพสุขภาพจิตและแนวโน้มสภาวะสุขภาพของประชาชนในชุมชนรอบพื้นที่ตั้งโครงการ

3.2 วิธีการศึกษา

การสำรวจสุขภาพจิต (ความสุข-ความทุกข์) ข้อวิตกก และข้อร้องเรียนเกี่ยวกับผลกระทบทางด้านสิ่งแวดล้อมและสุขภาพ โดยมีการดำเนินการดังนี้

1) การสำรวจด้านสุขภาพจิต

ทำการสำรวจกลุ่มครัวเรือนทั้งในหมู่บ้านระยะใกล้และระยะไกล โดยได้ผนวกข้อคำถามกับ “แบบสอบถามด้านเศรษฐกิจสังคม สาธารณสุขและสุขภาพ ส่วนที่ 7 สุขภาวะทางจิต (ความสุข/ความทุกข์)”

2) การสำรวจข้อร้องเรียนเกี่ยวกับผลกระทบทางด้านสิ่งแวดล้อมและสุขภาพ

ทำการสำรวจจากกลุ่มผู้นำชุมชนและกลุ่มสถานพยาบาล โดยได้ผนวกข้อคำถามกับ “แบบสอบถามด้านเศรษฐกิจสังคม สาธารณสุขและสุขภาพ ส่วนที่ 8 ความคิดเห็น ข้อวิตกกังวล เกี่ยวกับการประกอบกิจการของบริษัท อัครา รีซอร์สเซส จำกัด (มหาชน)” โดยได้นำเสนอในบทที่ 2 หัวข้อ 2.3.2 ผลการรวบรวมข้อมูลปฐมภูมิด้านเศรษฐกิจและสังคม ส่วนที่ 8 ย่อหน้าที่ 4 การร้องเรียนเกี่ยวกับปัญหาด้านผลกระทบที่เกิดขึ้นจากการดำเนินการของเหมืองแร่ทองคำและโรงประกอบโลหะกรรม

3) การสำรวจข้อมูลสภาวะสุขภาพของประชาชน

รวบรวมข้อมูลสภาวะสุขภาพของประชาชนในพื้นที่ ดังนี้

(1) รวบรวมข้อมูลแนวโน้มสภาวะสุขภาพของประชาชน ได้แก่ สถิติผู้ป่วยนอกจำแนกตามกลุ่มสาเหตุ 21 กลุ่มโรค (ร.ง.504) และอัตราป่วยด้วยโรคติดต่อที่สำคัญทางระบาดวิทยา (ร.ง.506) จากหน่วยงานด้านสาธารณสุขในพื้นที่รัศมี 5 กิโลเมตร ได้แก่

- โรงพยาบาลส่งเสริมสุขภาพตำบลเขาเจ็ดยอก
- โรงพยาบาลส่งเสริมสุขภาพตำบลบ้านวังแดง
- โรงพยาบาลส่งเสริมสุขภาพตำบลบ้านช้าง
- โรงพยาบาลส่งเสริมสุขภาพตำบลดงหลง
- โรงพยาบาลส่งเสริมสุขภาพตำบลบ้านทุ่งยาว

(2) รวบรวมข้อมูลสถานสุขภาพของพนักงานบริษัท อัครา รีซอร์สเซส จำกัด (มหาชน) ประจำปี

2567



- **รู้สึกผิดทั้งในตัวเอง** พบว่า ผู้ให้สัมภาษณ์ส่วนใหญ่ไม่รู้สึกผิดทั้งในตัวเอง (ร้อยละ 62.50) ส่วนผู้ให้สัมภาษณ์ที่รู้สึกผิดทั้งในตัวเอง (ร้อยละ 37.50) จะอยู่ในระดับเล็กน้อย ( $\bar{X} = 1.47$ )
- **รู้สึกว่าการใช้ชีวิตมีความทุกข์** พบว่า ผู้ให้สัมภาษณ์ส่วนใหญ่ไม่รู้สึกว่าการใช้ชีวิตมีความทุกข์ (ร้อยละ 59.00) ส่วนผู้ให้สัมภาษณ์ที่รู้สึกว่าการใช้ชีวิตมีความทุกข์ (ร้อยละ 41.00) จะอยู่ในระดับเล็กน้อย ( $\bar{X} = 1.51$ )
- **สามารถทำใจยอมรับได้เมื่อมีปัญหาที่ยากจะแก้ไขตามในชีวิต** พบว่า ผู้ให้สัมภาษณ์ส่วนใหญ่สามารถทำใจยอมรับได้เมื่อมีปัญหาที่ยากจะแก้ไขเข้ามาในชีวิต (ร้อยละ 73.64) โดยอยู่ในระดับมาก ( $\bar{X} = 1.95$ )
- **มั่นใจว่าจะสามารถควบคุมอารมณ์ได้เมื่อมีเหตุการณ์เกิดขึ้น หรือร้ายแรงเกิดขึ้น** พบว่า ผู้ให้สัมภาษณ์ส่วนใหญ่มั่นใจว่าจะสามารถควบคุมอารมณ์ได้เมื่อมีเหตุการณ์เกิดขึ้น หรือร้ายแรงเกิดขึ้น (ร้อยละ 86.19) โดยอยู่ในระดับมาก ( $\bar{X} = 2.11$ )
- **มั่นใจที่จะเผชิญเหตุการณ์ร้ายแรงที่เกิดขึ้นในชีวิต** พบว่า ผู้ให้สัมภาษณ์ส่วนใหญ่มั่นใจที่จะเผชิญเหตุการณ์ร้ายแรงที่เกิดขึ้นในชีวิต (ร้อยละ 87.82) โดยอยู่ในระดับมาก ( $\bar{X} = 2.11$ )
- **รู้สึกที่บอกทั้งใจเมื่อผู้อื่นมีทุกข์** พบว่า ผู้ให้สัมภาษณ์ส่วนใหญ่รู้สึกที่บอกทั้งใจเมื่อผู้อื่นมีทุกข์ (ร้อยละ 95.40) โดยอยู่ในระดับมาก ( $\bar{X} = 2.14$ )
- **รู้สึกเป็นลูกในการช่วยเหลือผู้อื่นที่มีปัญหา** พบว่า ผู้ให้สัมภาษณ์ส่วนใหญ่รู้สึกเป็นลูกในการช่วยเหลือผู้อื่นที่มีปัญหา (ร้อยละ 97.92) โดยอยู่ในระดับมาก ( $\bar{X} = 2.17$ )
- **ให้ความช่วยเหลือแก่ผู้อื่นเมื่อมีโอกาส** พบว่า ผู้ให้สัมภาษณ์ส่วนใหญ่ให้ความช่วยเหลือแก่ผู้อื่นเมื่อมีโอกาส (ร้อยละ 97.92) โดยอยู่ในระดับมาก ( $\bar{X} = 2.19$ )
- **รู้สึกภูมิใจในตนเอง** พบว่า ผู้ให้สัมภาษณ์ส่วนใหญ่รู้สึกภูมิใจในตนเอง (ร้อยละ 97.91) โดยอยู่ในระดับมาก ( $\bar{X} = 2.28$ )
- **รู้สึกมั่นคงปลอดภัยอยู่ในครอบครัว** พบว่า ผู้ให้สัมภาษณ์ส่วนใหญ่รู้สึกมั่นคงปลอดภัยเมื่ออยู่ในครอบครัว (ร้อยละ 98.33) โดยอยู่ในระดับมากที่สุด ( $\bar{X} = 2.35$ )
- **เชื่อว่าครอบครัวจะดูแลเป็นอย่างดีเมื่อท่านเจ็บป่วย** พบว่า ผู้ให้สัมภาษณ์ส่วนใหญ่เชื่อว่าครอบครัวจะดูแลเป็นอย่างดีเมื่อท่านเจ็บป่วย (ร้อยละ 97.91) โดยอยู่ในระดับมากที่สุด ( $\bar{X} = 2.37$ )

- **ปวดตึงกล้ามเนื้อ** พบว่า ผู้ให้สัมภาษณ์ส่วนใหญ่ไม่รู้สึกปวด (ร้อยละ 52.08) ส่วนผู้ให้สัมภาษณ์ที่รู้สึกปวด (ร้อยละ 47.92) ความเครียดอยู่ในระดับเล็กน้อย ( $\bar{X} = 1.41$ )
- **ปวดศีรษะหรือปวดศีรษะข้างเดียวจากความเครียด** พบว่า ผู้ให้สัมภาษณ์ส่วนใหญ่ไม่รู้สึกปวด (ร้อยละ 58.33) ส่วนผู้ให้สัมภาษณ์ที่รู้สึกปวด (ร้อยละ 41.67) ความเครียดอยู่ในระดับเล็กน้อย ( $\bar{X} = 1.39$ )
- **ความอยากอาหารเปลี่ยนแปลง** พบว่า ผู้ให้สัมภาษณ์ส่วนใหญ่ไม่รู้สึกเครียด (ร้อยละ 65.00) ส่วนผู้ให้สัมภาษณ์ที่รู้สึกเครียด (ร้อยละ 35.00) ความเครียดอยู่ในระดับเล็กน้อย ( $\bar{X} = 1.26$ )
- **รู้สึกวิตกกังวล/คับข้องใจ/สับสน** พบว่า ผู้ให้สัมภาษณ์ส่วนใหญ่ไม่รู้สึกเครียด (ร้อยละ 65.00) ส่วนผู้ให้สัมภาษณ์ที่รู้สึกเครียด (ร้อยละ 35.00) ความเครียดอยู่ในระดับเล็กน้อย ( $\bar{X} = 1.30$ )
- **รู้สึกโกรธ/หงุดหงิดใจ/เศร้าใจ** พบว่า ผู้ให้สัมภาษณ์ส่วนใหญ่ไม่รู้สึกเครียด (ร้อยละ 67.50) ส่วนผู้ให้สัมภาษณ์ที่รู้สึกเครียด (ร้อยละ 32.50) ความเครียดอยู่ในระดับเล็กน้อย ( $\bar{X} = 1.33$ )
- **ไม่มีสมาธิ/ความจำไม่ดี** พบว่า ผู้ให้สัมภาษณ์ส่วนใหญ่ไม่รู้สึกเครียด (ร้อยละ 69.17) ส่วนผู้ให้สัมภาษณ์ที่รู้สึกเครียด (ร้อยละ 30.83) ความเครียดอยู่ในระดับเล็กน้อย ( $\bar{X} = 1.24$ )
- **เป็นหวัดบ่อย รู้สึกเหนื่อยง่าย** พบว่า ผู้ให้สัมภาษณ์ส่วนใหญ่ไม่รู้สึกเครียด (ร้อยละ 67.50) ส่วนผู้ให้สัมภาษณ์ที่รู้สึกเครียด (ร้อยละ 32.50) ความเครียดอยู่ในระดับเล็กน้อย ( $\bar{X} = 1.31$ )

(2) ข้อมูลสภาพจิต (ความสุข) ในช่วง 6 เดือนที่ผ่านมาจนถึงปัจจุบัน สามารถอธิบายได้ดังนี้ (รายละเอียดตารางที่ 3.3.1-3 และรูปที่ 3.3.1-3)

- **รู้สึกพอใจในชีวิต** พบว่า ผู้ให้สัมภาษณ์ส่วนใหญ่รู้สึกพอใจในชีวิต (ร้อยละ 86.78) โดยอยู่ในระดับมาก ( $\bar{X} = 2.02$ )
- **รู้สึกสบายใจ** พบว่า ผู้ให้สัมภาษณ์ส่วนใหญ่รู้สึกสบายใจ (ร้อยละ 89.17) โดยอยู่ในระดับมาก ( $\bar{X} = 2.00$ )
- **รู้สึกเบื่อหน่ายต่อสิ่งที่มักพบตามชีวิตประจำวัน** พบว่า ผู้ให้สัมภาษณ์ส่วนใหญ่ไม่รู้สึกเบื่อหน่ายต่อสิ่งที่มักพบตามชีวิตประจำวัน (ร้อยละ 53.75) ส่วนผู้ให้สัมภาษณ์ที่รู้สึกเบื่อหน่ายต่อแท้ (ร้อยละ 46.25) จะอยู่ในระดับเล็กน้อย ( $\bar{X} = 1.50$ )

- ปวดตึงกล้ามเนื้อ ปวดหลัง พบว่า ผู้ให้สัมภาษณ์ส่วนใหญ่รู้สึกเครียด (ร้อยละ 53.85) ส่วนผู้ให้สัมภาษณ์ที่ไม่รู้สึกเครียด (ร้อยละ 46.15) ความเครียดอยู่ในระดับเล็กน้อย ( $\bar{X} = 1.34$ )
- ปวดศีรษะหรือปวดศีรษะข้างเดียวจากความเครียด พบว่า ผู้ให้สัมภาษณ์ส่วนใหญ่ไม่รู้สึกเครียด (ร้อยละ 53.13) ส่วนผู้ให้สัมภาษณ์ที่รู้สึกเครียด (ร้อยละ 46.88) ความเครียดอยู่ในระดับเล็กน้อย ( $\bar{X} = 1.27$ )
- ความอยุ่ยากของทางเปลี่ยนแปลง พบว่า ผู้ให้สัมภาษณ์ส่วนใหญ่ไม่รู้สึกเครียด (ร้อยละ 58.46) ส่วนผู้ให้สัมภาษณ์ที่รู้สึกเครียด (ร้อยละ 41.54) ความเครียดอยู่ในระดับเล็กน้อย ( $\bar{X} = 1.30$ )
- รู้สึกวิตกกังวล/คับข้องใจ/สับสน พบว่าผู้ให้สัมภาษณ์ส่วนใหญ่ไม่รู้สึกเครียด (ร้อยละ 58.46) ส่วนผู้ให้สัมภาษณ์ที่รู้สึกเครียด (ร้อยละ 41.54) ความเครียดอยู่ในระดับเล็กน้อย ( $\bar{X} = 1.44$ )
- รู้สึกโกรธ/หงุดหงิดใจ/เศร้าใจ พบว่าผู้ให้สัมภาษณ์ส่วนใหญ่ไม่รู้สึกเครียด (ร้อยละ 55.38) ส่วนผู้ให้สัมภาษณ์ที่รู้สึกเครียด (ร้อยละ 44.62) ความเครียดอยู่ในระดับเล็กน้อย ( $\bar{X} = 1.31$ )
- ไม่มีสมาธิ ความจำไม่ดี พบว่า ผู้ให้สัมภาษณ์ส่วนใหญ่ไม่รู้สึกเครียด (ร้อยละ 64.62) ส่วนผู้ให้สัมภาษณ์ที่รู้สึกเครียด (ร้อยละ 35.38) ความเครียดอยู่ในระดับเล็กน้อย ( $\bar{X} = 1.35$ )
- เป็นหวัดบ่อย รู้สึกเหนื่อยง่าย พบว่า ผู้ให้สัมภาษณ์ส่วนใหญ่ไม่รู้สึกเครียด (ร้อยละ 70.31) ส่วนผู้ให้สัมภาษณ์ที่รู้สึกเครียด (ร้อยละ 29.69) ความเครียดอยู่ในระดับเล็กน้อย ( $\bar{X} = 1.32$ )

(2) ข้อมูลสุขภาพจิต (ความสุข) ในช่วง 6 เดือนที่ผ่านมาจนถึงปัจจุบัน สามารถอธิบายได้ดังนี้ (รายละเอียดตารางที่ 3.3.1-3 และรูปที่ 3.3.1-3)

- รู้สึกพอใจในชีวิต พบว่า ผู้ให้สัมภาษณ์ส่วนใหญ่รู้สึกพอใจในชีวิต (ร้อยละ 96.92) โดยอยู่ในระดับมาก ( $\bar{X} = 2.14$ )
- รู้สึกสบายใจ พบว่า ผู้ให้สัมภาษณ์ส่วนใหญ่รู้สึกสบายใจ (ร้อยละ 96.92) โดยอยู่ในระดับมาก ( $\bar{X} = 2.14$ )
- รู้สึกเบื่อหน่ายหรือเหนื่อยกับการดำเนินชีวิตประจำวัน พบว่า ผู้ให้สัมภาษณ์ส่วนใหญ่รู้สึกเบื่อหน่ายหรือเหนื่อยกับการดำเนินชีวิตประจำวัน (ร้อยละ 52.31) ส่วนผู้ให้สัมภาษณ์ที่ไม่รู้สึกเบื่อหน่ายหรือเหนื่อย (ร้อยละ 47.69) จะอยู่ในระดับเล็กน้อย ( $\bar{X} = 1.41$ )

- สมาชิกครอบครัวมีความรักและผูกพันต่อกัน พบว่า ผู้ให้สัมภาษณ์ส่วนใหญ่สมาชิกครอบครัวมีความรักและผูกพันต่อกัน (ร้อยละ 97.91) โดยอยู่ในระดับมากที่สุด ( $\bar{X} = 2.37$ )

2) กลุ่มครัวเรือนในระยะใกล้ในรัศมี 3 – 5 กิโลเมตร

ผลการสำรวจความคิดเห็นข้อมูลสุขภาพทางจิต พบว่าผู้ให้สัมภาษณ์ส่วนใหญ่เมื่อมีปัญหาต่าง ๆ เกิดขึ้นในชีวิตจะมีวิธีการจัดการแก้ปัญหาโดยใช้วิธีการปรึกษาคนในครอบครัว (ร้อยละ 56.47) รองลงมาไม่มีทำอะไรเลย/ไม่ปรึกษาใครเลย (ร้อยละ 17.65) และปรึกษาพระหรือผู้ใหญ่ที่นับถือในชุมชน (ร้อยละ 8.24) รายละเอียดดังตารางที่ 3.3.1-1 และรูปที่ 3.3.1-1

(1) ข้อมูลด้านสุขภาพจิต (ความคิด/ความทุกข์) ในระยะ 6 เดือนที่ผ่านมา สามารถอธิบายได้ดังนี้ (รายละเอียดตารางที่ 3.3.1-2 และรูปที่ 3.3.1-2)

- กลัวทำงานผิดพลาด พบว่า ผู้ให้สัมภาษณ์ส่วนใหญ่รู้สึกเครียด (ร้อยละ 50.77) ส่วนผู้ให้สัมภาษณ์ที่ไม่รู้สึกเครียด (ร้อยละ 49.23) ความเครียดอยู่ในระดับเล็กน้อย ( $\bar{X} = 1.39$ )
- กลัวทำงานไม่มีเงินเข้าหมายที่วางไว้ พบว่า ผู้ให้สัมภาษณ์ส่วนใหญ่รู้สึกเครียด (ร้อยละ 53.85) ส่วนผู้ให้สัมภาษณ์ที่ไม่รู้สึกเครียด (ร้อยละ 46.15) ความเครียดอยู่ในระดับเล็กน้อย ( $\bar{X} = 1.43$ )
- ครอบครัวของเรามีความขัดแย้งกัน เช่น เรื่องเงิน เรื่องงาน เป็นต้น พบว่า ผู้ให้สัมภาษณ์ส่วนใหญ่รู้สึกเครียด (ร้อยละ 58.46) ส่วนผู้ให้สัมภาษณ์ที่ไม่รู้สึกเครียด (ร้อยละ 41.54) ความเครียดอยู่ในระดับเล็กน้อย ( $\bar{X} = 1.61$ )
- กังวลเรื่องสารพิษหรือมลพิษทางอากาศ น้ำเสีย และดิน พบว่า ผู้ให้สัมภาษณ์ส่วนใหญ่รู้สึกเครียด (ร้อยละ 52.31) ส่วนผู้ให้สัมภาษณ์ที่ไม่รู้สึกเครียด (ร้อยละ 47.69) ความเครียดอยู่ในระดับเล็กน้อย ( $\bar{X} = 1.26$ )
- รู้สึกว่าต้องแข่งขันหรือเปรียบเทียบกับคนอื่น พบว่า ผู้ให้สัมภาษณ์ส่วนใหญ่ไม่รู้สึกเครียด (ร้อยละ 54.69) ส่วนผู้ให้สัมภาษณ์ที่รู้สึกเครียด (ร้อยละ 45.31) ความเครียดอยู่ในระดับเล็กน้อย ( $\bar{X} = 1.34$ )
- เงินเดือนแต่ละเดือนไม่พอใช้จ่าย พบว่า ผู้ให้สัมภาษณ์ส่วนใหญ่รู้สึกเครียด (ร้อยละ 67.69) ส่วนผู้ให้สัมภาษณ์ที่ไม่รู้สึกเครียด (ร้อยละ 32.31) ความเครียดอยู่ในระดับเล็กน้อย ( $\bar{X} = 1.75$ )

- สมาชิกครอบครัวมีความรักและผูกพันต่อกัน พบว่า ผู้ให้สัมภาษณ์ส่วนใหญ่มีจิตครอบครัวมีความรักและผูกพันต่อกัน (ร้อยละ 91.55) โดยอยู่ในระดับมากที่สุด ( $\bar{X} = 2.37$ )

ตารางที่ 3.3.1-1 ข้อมูลด้านสุขภาวะทางจิต (ความสุข/ความทุกข์) “กลุ่มครัวเรือนในพื้นที่ศึกษา”

รายละเอียด	0-3 กิโลเมตร (n = 286)		3-5 กิโลเมตร (n = 71)	
	จำนวน	ร้อยละ	จำนวน	ร้อยละ
1. เมื่อท่านมีปัญหาต่างๆ เกิดขึ้นในชีวิตท่าน จะมีวิธีการจัดการกับปัญหาอย่างไร				
(1) ไม่ทำอะไรเลย	85	24.71	15	17.65
(2) เปริกษาพบแพทย์	5	1.45	1	1.18
(3) เปริกษาพระหรือผู้ใหญ่ที่นับถือในชุมชน	19	5.52	7	8.24
(4) เปริกษาคณะในครอบครัว	183	53.20	48	56.47
(5) เปริกษาญาติ ๆ	16	4.65	4	4.70
(6) เปริกษาเพื่อนบ้าน	10	2.91	4	4.70
(7) เปริกษาผู้นำชุมชน	14	4.07	3	3.53
(8) เปริกษาแพทย์	5	1.45	0	0.00
(9) เปริกษาคู / อาจารย์	1	0.29	0	0.00
(10) อื่น ๆ	6	1.75	3	3.53
รวม	344	100.00	85	100.00

เมื่อท่านมีปัญหาต่าง ๆ เกิดขึ้นในชีวิตท่าน จะมีวิธีการจัดการกับปัญหาอย่างไร

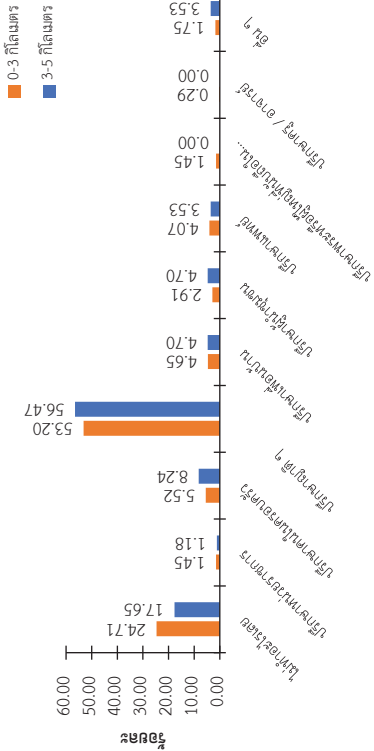

รูปที่ 3.3.1-1 วิธีการจัดการกับปัญหาต่างๆ ที่เกิดขึ้นในชีวิต

- รู้สึกผิดหวังในตัวเอง พบว่า ผู้ให้สัมภาษณ์ส่วนใหญ่ไม่รู้สึกผิดหวังในตัวเอง (ร้อยละ 52.31) ส่วนผู้ให้สัมภาษณ์ที่รู้สึกผิดหวังในตัวเอง (ร้อยละ 47.69) จะอยู่ในระดับเล็กน้อย ( $\bar{X} = 1.26$ )
- รู้สึกว่าชีวิตมีแต่ความทุกข์ พบว่า ผู้ให้สัมภาษณ์ส่วนใหญ่ไม่รู้สึกว่าชีวิตมีแต่ความทุกข์ (ร้อยละ 55.38) ส่วนผู้ให้สัมภาษณ์ที่รู้สึกว่าชีวิตมีแต่ความทุกข์ (ร้อยละ 44.62) จะอยู่ในระดับเล็กน้อย ( $\bar{X} = 1.34$ )
- สามารถทำใจยอมรับได้เมื่อมีปัญหาที่ยากจะแก้ไขเข้ามาในชีวิต พบว่า ผู้ให้สัมภาษณ์ส่วนใหญ่สามารถทำใจยอมรับได้เมื่อมีปัญหาที่ยากจะแก้ไขเข้ามาในชีวิต (ร้อยละ 90.77) โดยอยู่ในระดับมาก ( $\bar{X} = 1.92$ )
- มั่นใจว่าจะสามารถควบคุมอารมณ์ได้เมื่อเกิดอารมณ์ขึ้น หรือร้ายแรงเกิดขึ้น พบว่า ผู้ให้สัมภาษณ์ส่วนใหญ่จะมั่นใจว่าจะสามารถควบคุมอารมณ์ได้เมื่อเกิดอารมณ์ขึ้น หรือร้ายแรงเกิดขึ้น (ร้อยละ 93.85) โดยอยู่ในระดับมาก ( $\bar{X} = 2.07$ )
- มั่นใจที่จะเผชิญเหตุการณ์ร้ายแรงที่เกิดขึ้นในชีวิต พบว่า ผู้ให้สัมภาษณ์ส่วนใหญ่มั่นใจที่จะเผชิญเหตุการณ์ร้ายแรงที่เกิดขึ้นในชีวิต (ร้อยละ 93.75) โดยอยู่ในระดับมาก ( $\bar{X} = 2.13$ )
- รู้สึกเห็นอกเห็นใจเมื่อผู้อื่นมีทุกข์ พบว่า ผู้ให้สัมภาษณ์ส่วนใหญ่รู้สึกเห็นอกเห็นใจเมื่อผู้อื่นมีทุกข์ (ร้อยละ 98.46) โดยอยู่ในระดับมาก ( $\bar{X} = 2.09$ )
- รู้สึกเป็นสุขในการช่วยเหลือผู้อื่นที่มีปัญหา พบว่า ผู้ให้สัมภาษณ์ส่วนใหญ่รู้สึกเป็นสุขในการช่วยเหลือผู้อื่นที่มีปัญหา (ร้อยละ 98.46) โดยอยู่ในระดับมาก ( $\bar{X} = 2.16$ )
- ให้ความช่วยเหลือแก่ผู้อื่นเมื่อมีโอกาส พบว่า ผู้ให้สัมภาษณ์ส่วนใหญ่ให้ความช่วยเหลือแก่ผู้อื่นเมื่อมีโอกาส (ร้อยละ 98.46) โดยอยู่ในระดับมาก ( $\bar{X} = 2.11$ )
- รู้สึกภูมิใจในตนเอง พบว่า ผู้ให้สัมภาษณ์ส่วนใหญ่รู้สึกภูมิใจในตนเอง (ร้อยละ 96.92) โดยอยู่ในระดับมาก ( $\bar{X} = 2.29$ )
- รู้สึกมั่นคง ปลอดภัยเมื่ออยู่ในครอบครัว พบว่า ผู้ให้สัมภาษณ์ส่วนใหญ่รู้สึกมั่นคงปลอดภัยเมื่ออยู่ในครอบครัว (ร้อยละ 91.55) โดยอยู่ในระดับมากที่สุด ( $\bar{X} = 2.35$ )
- เชื่อว่าครอบครัวจะดูแลเป็นอย่างดีเมื่อท่านเจ็บป่วย พบว่า ผู้ให้สัมภาษณ์ส่วนใหญ่เชื่อว่าครอบครัวจะดูแลเป็นอย่างดีเมื่อท่านเจ็บป่วย (ร้อยละ 91.55) โดยอยู่ในระดับมากที่สุด ( $\bar{X} = 2.35$ )

ตารางที่ 3.3.1-2 สุขภาพจิต (ความคิด/ความทุกข์) ในระยะ 6 เดือนที่ผ่านมา “กลุ่มครัวเรือนในพื้นที่ศึกษา” (ต่อ)

รายละเอียด	0-3 กิโลเมตร (n = 286)		3-5 กิโลเมตร (n = 71)	
	จำนวน	ร้อยละ	จำนวน	ร้อยละ
	1.40		1.26	
ค่าเฉลี่ย	เล็กน้อย		เล็กน้อย	
ระดับความเครียด				
5 ท่านรู้สึกต้องแบ่งเงินหรือเปรียบเทียบกับคนอื่น				
(1) ไม่รู้สึกเครียด	152	63.07	35	54.69
(2) รู้สึกเครียด โดยอยู่ในระดับ	89	36.93	29	45.31
- เล็กน้อย	68		22	
- ปานกลาง	17		5	
- มาก	4		1	
- มากที่สุด	0		1	
ค่าเฉลี่ย	1.28		1.34	
ระดับความเครียด	เล็กน้อย		เล็กน้อย	
6 เงินเดือนของท่านแต่ละเดือนไม่พอใช้จ่าย				
(1) ไม่รู้สึกเครียด	93	38.75	21	32.31
(2) รู้สึกเครียด โดยอยู่ในระดับ	147	61.25	44	67.69
- เล็กน้อย	56		21	
- ปานกลาง	50		16	
- มาก	23		4	
- มากที่สุด	18		3	
ค่าเฉลี่ย	2.02		1.75	
ระดับความเครียด	ปานกลาง		เล็กน้อย	
7 ท่านปวดศีรษะถึงขั้นนอนไม่หลับถึง				
(1) ไม่รู้สึกเครียด	125	52.08	30	46.15
(2) รู้สึกเครียด โดยอยู่ในระดับ	115	47.92	35	53.85
- เล็กน้อย	78		25	
- ปานกลาง	28		8	
- มาก	8		2	
- มากที่สุด	1		0	
ค่าเฉลี่ย	1.41		1.34	
ระดับความเครียด	เล็กน้อย		เล็กน้อย	
8 ท่านปวดศีรษะหรือปวดศีรษะข้างเดียว จากความเครียด				
(1) ไม่รู้สึกเครียด	140	58.33	34	53.13
(2) รู้สึกเครียด โดยอยู่ในระดับ	100	41.67	30	46.88
- เล็กน้อย	68		23	
- ปานกลาง	25		6	
- มาก	7		1	

ตารางที่ 3.3.1-2 สุขภาพจิต (ความคิด/ความทุกข์) ในระยะ 6 เดือนที่ผ่านมา “กลุ่มครัวเรือนในพื้นที่ศึกษา”

รายละเอียด	0-3 กิโลเมตร (n = 286)		3-5 กิโลเมตร (n = 71)	
	จำนวน	ร้อยละ	จำนวน	ร้อยละ
1 ท่านกลัวทำงานผิดพลาด				
(1) ไม่รู้สึกเครียด	156	64.46	32	49.23
(2) รู้สึกเครียด โดยอยู่ในระดับ	86	35.54	33	50.77
- เล็กน้อย	68		21	
- ปานกลาง	17		11	
- มาก	1		1	
- มากที่สุด	0		0	
ค่าเฉลี่ย	1.22		1.39	
ระดับความเครียด	เล็กน้อย		เล็กน้อย	
2 ท่านกลัวทำงานไม่ถึงเป้าหมายที่วางไว้				
(1) ไม่รู้สึกเครียด	150	62.24	30	46.15
(2) รู้สึกเครียด โดยอยู่ในระดับ	91	37.76	35	53.85
- เล็กน้อย	64		22	
- ปานกลาง	23		11	
- มาก	3		2	
- มากที่สุด	1		0	
ค่าเฉลี่ย	1.35		1.43	
ระดับความเครียด	เล็กน้อย		เล็กน้อย	
3 ครอบครัวของท่านมีความขัดแย้งกัน เช่น เรื่องเงิน เรื่องงาน เป็นต้น				
(1) ไม่รู้สึกเครียด	107	44.40	27	41.54
(2) รู้สึกเครียด โดยอยู่ในระดับ	134	55.60	38	58.46
- เล็กน้อย	65		19	
- ปานกลาง	42		15	
- มาก	14		4	
- มากที่สุด	13		0	
ค่าเฉลี่ย	1.81		1.61	
ระดับความเครียด	ปานกลาง		เล็กน้อย	
4 ท่านเป็นกังวลเรื่องสารพิษหรือมลพิษ ทางอากาศ น้ำ เสียง และดิน				
(1) ไม่รู้สึกเครียด	128	53.56	31	47.69
(2) รู้สึกเครียด โดยอยู่ในระดับ	111	46.44	34	52.31
- เล็กน้อย	80		26	
- ปานกลาง	21		7	
- มาก	7		1	
- มากที่สุด	3		0	

ตารางที่ 3.3.1-2 สุขภาพจิต (ความคิด/ความทุกข์) ในระยะ 6 เดือนที่ผ่านมา “กลุ่มครัวเรือนในพื้นที่ศึกษา” (ต่อ)

รายละเอียด	0-3 กิโลเมตร		3-5 กิโลเมตร	
	จำนวน	ร้อยละ	จำนวน	ร้อยละ
- มาก	5		2	
- มากที่สุด	0		0	
ค่าเฉลี่ย	1.24		1.35	
ระดับความเครียด	เล็กน้อย		เล็กน้อย	

13 ท่านเป็นหัวหน้าครอบครัวเล็กน้อย รู้สึกเพียงง่าย	
(1) ไม่รู้สึกเครียด	162 67.50 45 70.31
(2) รู้สึกเครียด โดยอยู่ในระดับ	78 32.50 19 29.69
- เล็กน้อย	60 14
- ปานกลาง	12 4
- มาก	6 1
- มากที่สุด	0 0
ค่าเฉลี่ย	1.31
ระดับความเครียด	เล็กน้อย

หมายเหตุ : ช่วงคะแนน 3.26 – 4.00 อยู่ในระดับมากที่สุด 2.51 – 3.25 อยู่ในระดับมาก  
ช่วงคะแนน 1.76 – 2.50 อยู่ในระดับปานกลาง 1.00 – 1.75 อยู่ในระดับเล็กน้อย

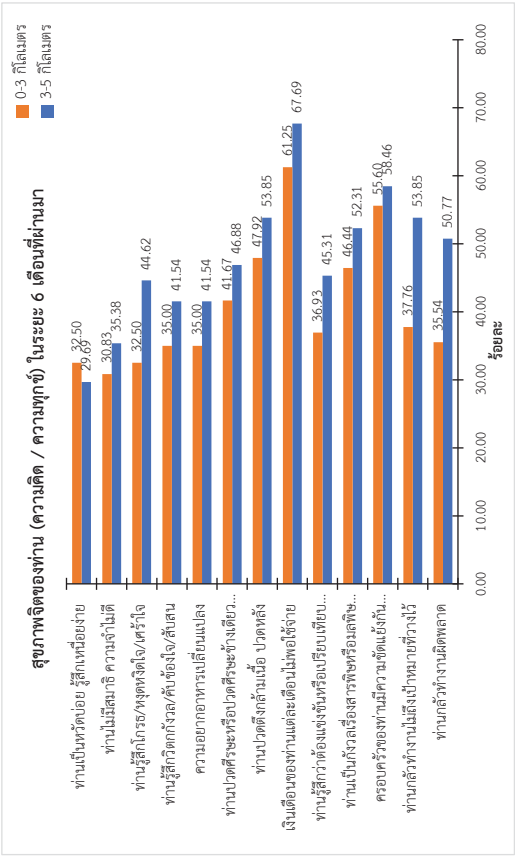

รูปที่ 3.3.1-2 สุขภาพจิต (ความคิด/ความทุกข์) ในช่วง 6 เดือนที่ผ่านมา

ตารางที่ 3.3.1-2 สุขภาพจิต (ความคิด/ความทุกข์) ในระยะ 6 เดือนที่ผ่านมา “กลุ่มครัวเรือนในพื้นที่ศึกษา” (ต่อ)

รายละเอียด	0-3 กิโลเมตร		3-5 กิโลเมตร	
	จำนวน	ร้อยละ	จำนวน	ร้อยละ
- มากที่สุด	0		0	
ค่าเฉลี่ย	1.39		1.27	
ระดับความเครียด	เล็กน้อย		เล็กน้อย	

9 ความอยากอาหารเปลี่ยนแปลง	
(1) ไม่รู้สึกเครียด	156 65.00 38 58.46
(2) รู้สึกเครียด โดยอยู่ในระดับ	84 35.00 27 41.54
- เล็กน้อย	64 21
- ปานกลาง	18 4
- มาก	2 2
- มากที่สุด	0 0
ค่าเฉลี่ย	1.26
ระดับความเครียด	เล็กน้อย

10 ท่านรู้สึกวิตกกังวล/ข้อใจ/สับสน	
(1) ไม่รู้สึกเครียด	156 65.00 38 58.46
(2) รู้สึกเครียด โดยอยู่ในระดับ	84 35.00 27 41.54
- เล็กน้อย	65 18
- ปานกลาง	13 7
- มาก	6 1
- มากที่สุด	0 1
ค่าเฉลี่ย	1.30
ระดับความเครียด	เล็กน้อย

11 ท่านรู้สึกโกรธ/หงุดหงิดใจ/เศร้าใจ	
(1) ไม่รู้สึกเครียด	162 67.50 36 55.38
(2) รู้สึกเครียด โดยอยู่ในระดับ	78 32.50 29 44.62
- เล็กน้อย	60 21
- ปานกลาง	12 7
- มาก	4 1
- มากที่สุด	2 0
ค่าเฉลี่ย	1.33
ระดับความเครียด	เล็กน้อย

12 ท่านไม่มีสมาธิ ความจำไม่ดี	
(1) ไม่รู้สึกเครียด	166 69.17 42 64.62
(2) รู้สึกเครียด โดยอยู่ในระดับ	74 30.83 23 35.38
- เล็กน้อย	61 17
- ปานกลาง	8 4

บทที่ 3 การศึกษาและสำรวจด้านสาธารณสุขและสุขภาพ

มหาวิทยาลัยนครสวรรค์

บทที่ 3 การศึกษาและสำรวจด้านสาธารณสุขและสุขภาพ

มหาวิทยาลัยนครสวรรค์

ตารางที่ 3.3.1-3 สุขภาพจิต (ความสุข) ในช่วง 6 เดือนที่ผ่านมาจนถึงปัจจุบัน “กลุ่มครัวเรือนในพื้นที่ศึกษา” (ต่อ)

รายละเอียด	0-3 กิโลเมตร (n = 286)		3-5 กิโลเมตร (n = 71)	
	จำนวน	ร้อยละ	จำนวน	ร้อยละ
- เล็กน้อย	54		19	
- มาก	38		10	
- มากที่สุด	6		0	
ค่าเฉลี่ย	1.51		1.34	
ระดับความสุข	เล็กน้อย		เล็กน้อย	
3.6 ท่านสามารถทำใจยอมรับได้เมื่อมีปัญหาก็จะแก้ไขเข้ามาในชีวิต				
(1) ไม่เคย/ไม่รู้สึก/ไม่เห็นด้วย	63	26.36	6	9.23
(2) เคยรู้สึก/เห็นด้วย โดยอยู่ในระดับ	176	73.64	59	90.77
- เล็กน้อย	43		15	
- มาก	99		34	
- มากที่สุด	34		10	
ค่าเฉลี่ย	1.95		1.92	
ระดับความสุข	มาก		มาก	
3.7 ท่านมั่นใจว่าจะสามารถควบคุมอารมณ์ได้ เมื่อมีเหตุการณ์คับขัน หรือร้ายแรงเกิดขึ้น				
(1) ไม่เคย/ไม่รู้สึก/ไม่เห็นด้วย	33	13.81	4	6.15
(2) เคยรู้สึก/เห็นด้วย โดยอยู่ในระดับ	206	86.19	61	93.85
- เล็กน้อย	36		10	
- มาก	111		37	
- มากที่สุด	59		14	
ค่าเฉลี่ย	2.11		2.07	
ระดับความสุข	มาก		มาก	
3.8 ท่านมั่นใจที่จะเผชิญเหตุการณ์ร้ายแรงที่เกิดขึ้นในชีวิต				
(1) ไม่เคย/ไม่รู้สึก/ไม่เห็นด้วย	29	12.18	4	6.25
(2) เคยรู้สึก/เห็นด้วย โดยอยู่ในระดับ	209	87.82	60	93.75
- เล็กน้อย	31		8	
- มาก	125		36	
- มากที่สุด	53		16	
ค่าเฉลี่ย	2.11		2.13	
ระดับความสุข	มาก		มาก	
3.9 ท่านรู้สึกเห็นอกเห็นใจเมื่อผู้อื่นมีทุกข์				
(1) ไม่เคย/ไม่รู้สึก/ไม่เห็นด้วย	11	4.60	1	1.54
(2) เคยรู้สึก/เห็นด้วย โดยอยู่ในระดับ	228	95.40	64	98.46
- เล็กน้อย	37		10	
- มาก	123		38	

บทที่ 3 การศึกษาและสำรวจด้านสาธารณสุขและสุขภาพ

มหาวิทยาลัยนครสวรรค์

3-14

ธันวาคม 2567

ตารางที่ 3.3.1-3 สุขภาพจิต (ความสุข) ในช่วง 6 เดือนที่ผ่านมาจนถึงปัจจุบัน “กลุ่มครัวเรือนในพื้นที่ศึกษา”

รายละเอียด	0-3 กิโลเมตร (n = 286)		3-5 กิโลเมตร (n = 71)	
	จำนวน	ร้อยละ	จำนวน	ร้อยละ
3.1 ท่านรู้สึกพอใจในชีวิต				
(1) ไม่เคย/ไม่รู้สึก/ไม่เห็นด้วย	32	13.22	2	3.08
(2) เคยรู้สึก/เห็นด้วย โดยอยู่ในระดับ	210	86.78	63	96.92
- เล็กน้อย	48		7	
- มาก	110		40	
- มากที่สุด	52		16	
ค่าเฉลี่ย	2.02		2.14	
ระดับความสุข	มาก		มาก	
3.2 ท่านรู้สึกสบายใจ				
(1) ไม่เคย/ไม่รู้สึก/ไม่เห็นด้วย	26	10.83	2	3.08
(2) เคยรู้สึก/เห็นด้วย โดยอยู่ในระดับ	214	89.17	63	96.92
- เล็กน้อย	50		7	
- มาก	115		40	
- มากที่สุด	49		16	
ค่าเฉลี่ย	2.00		2.14	
ระดับความสุข	มาก		มาก	
3.3 ท่านรู้สึกเบื่อหน่ายต่อการดำเนินชีวิตประจำวัน				
(1) ไม่เคย/ไม่รู้สึก/ไม่เห็นด้วย	129	53.75	31	47.69
(2) เคยรู้สึก/เห็นด้วย โดยอยู่ในระดับ	111	46.25	34	52.31
- เล็กน้อย	64		21	
- มาก	38		12	
- มากที่สุด	9		1	
ค่าเฉลี่ย	1.50		1.41	
ระดับความสุข	เล็กน้อย		เล็กน้อย	
3.4 ท่านรู้สึกผิดหวังในตัวเอง				
(1) ไม่เคย/ไม่รู้สึก/ไม่เห็นด้วย	150	62.50	34	52.31
(2) เคยรู้สึก/เห็นด้วย โดยอยู่ในระดับ	90	37.50	31	47.69
- เล็กน้อย	54		23	
- มาก	30		8	
- มากที่สุด	6		0	
ค่าเฉลี่ย	1.47		1.26	
ระดับความสุข	เล็กน้อย		เล็กน้อย	
3.5 ท่านรู้สึกว่าชีวิตของท่านมีคุณค่า				
(1) ไม่เคย/ไม่รู้สึก/ไม่เห็นด้วย	141	59.00	36	55.38
(2) เคยรู้สึก/เห็นด้วย โดยอยู่ในระดับ	98	41.00	29	44.62

บทที่ 3 การศึกษาและสำรวจด้านสาธารณสุขและสุขภาพ

มหาวิทยาลัยนครสวรรค์

3-13

ธันวาคม 2567

ตารางที่ 3.3.1-3 สุขภาพจิต (ความสุข) ในช่วง 6 เดือนที่ผ่านมาจนถึงปัจจุบัน “กลุ่มครัวเรือนในพื้นที่ศึกษา” (ต่อ)

รายละเอียด	0-3 กิโลเมตร (n = 286)		3-5 กิโลเมตร (n = 71)	
	จำนวน	ร้อยละ	จำนวน	ร้อยละ
3.14 ท่านเชื่อว่าครอบครัวจะดูแลเป็นอย่างดีเมื่อท่านเจ็บป่วย				
(1) ไม่เคย/ไม่รู้สึก/ไม่แน่ใจ	5	2.09	0	0.00
(2) เคยรู้สึก/แน่ใจ โดยอยู่ในระดับ	234	97.91	65	100.00
- เล็กน้อย	12		4	
- มาก	123		34	
- มากที่สุด	99		27	
ค่าเฉลี่ย	2.37		2.35	
ระดับความสุข	มากที่สุด		มากที่สุด	
3.15 สมาชิกครอบครัวมีความรักและผูกพันต่อกัน				
(1) ไม่เคย/ไม่รู้สึก/ไม่แน่ใจ	5	2.09	0	0.00
(2) เคยรู้สึก/แน่ใจ โดยอยู่ในระดับ	234	97.91	65	100.00
- เล็กน้อย	13		4	
- มาก	121		33	
- มากที่สุด	100		28	
ค่าเฉลี่ย	2.37		2.37	
ระดับความสุข	มากที่สุด		มากที่สุด	

หมายเหตุ : ช่วงคะแนน 2.34 – 3.00 อยู่ในระดับมากที่สุด  
                  1.67 – 2.33 อยู่ในระดับมาก  
                  1.00 – 1.66 อยู่ในระดับเล็กน้อย



ตารางที่ 3.3.1-3 สุขภาพจิต (ความสุข) ในช่วง 6 เดือนที่ผ่านมาจนถึงปัจจุบัน “กลุ่มครัวเรือนในพื้นที่ศึกษา” (ต่อ)

รายละเอียด	0-3 กิโลเมตร (n = 286)		3-5 กิโลเมตร (n = 71)	
	จำนวน	ร้อยละ	จำนวน	ร้อยละ
- มากที่สุด	68		16	
ค่าเฉลี่ย	2.14		2.09	
ระดับความสุข	มาก		มาก	
3.10 ท่านรู้สึกเป็นสุขในการช่วยเหลือผู้อื่นที่มีปัญหา				
(1) ไม่เคย/ไม่รู้สึก/ไม่แน่ใจ	5	2.08	1	1.54
(2) เคยรู้สึก/แน่ใจ โดยอยู่ในระดับ	235	97.92	64	98.46
- เล็กน้อย	38		8	
- มาก	119		38	
- มากที่สุด	78		18	
ค่าเฉลี่ย	2.17		2.16	
ระดับความสุข	มาก		มาก	
3.11 ท่านให้ความช่วยเหลือผู้อื่นเมื่อมีโอกาส				
(1) ไม่เคย/ไม่รู้สึก/ไม่แน่ใจ	5	2.08	1	1.54
(2) เคยรู้สึก/แน่ใจ โดยอยู่ในระดับ	235	97.92	64	98.46
- เล็กน้อย	33		11	
- มาก	125		35	
- มากที่สุด	77		18	
ค่าเฉลี่ย	2.19		2.11	
ระดับความสุข	มาก		มาก	
3.12 ท่านรู้สึกมีใจตนเอง				
(1) ไม่เคย/ไม่รู้สึก/ไม่แน่ใจ	5	2.09	2	3.08
(2) เคยรู้สึก/แน่ใจ โดยอยู่ในระดับ	234	97.91	63	96.92
- เล็กน้อย	20		6	
- มาก	129		33	
- มากที่สุด	85		24	
ค่าเฉลี่ย	2.28		2.29	
ระดับความสุข	มาก		มาก	
3.13 ท่านรู้สึกมั่นคงปลอดภัยเมื่ออยู่ในครอบครัว				
(1) ไม่เคย/ไม่รู้สึก/ไม่แน่ใจ	4	1.67	0	0.00
(2) เคยรู้สึก/แน่ใจ โดยอยู่ในระดับ	235	98.33	65	100.00
- เล็กน้อย	17		4	
- มาก	118		34	
- มากที่สุด	100		27	
ค่าเฉลี่ย	2.35		2.35	
ระดับความสุข	มากที่สุด		มากที่สุด	

บทที่ 3 การศึกษาและสำรวจด้านสาธารณสุขและสุขภาพ

มหาวิทยาลัยนครสวรรค์

บทที่ 3 การศึกษาและสำรวจด้านสาธารณสุขและสุขภาพ

มหาวิทยาลัยนครสวรรค์



- **รู้สึกว่าต้องแข่งขันหรือเปรียบเทียบกับคนอื่น** พบว่า ตัวแทนกลุ่มผู้นำชุมชนส่วนใหญ่ไม่รู้สึกเครียด (ร้อยละ 82.35) ส่วนตัวแทนฯ ที่รู้สึกเครียด (ร้อยละ 17.65) มีความเครียดอยู่ในระดับเล็กน้อย ( $\bar{X} = 1.33$ )
- **เงินเดือนแต่ละเดือนไม่พอใช้จ่าย** พบว่า ตัวแทนกลุ่มผู้นำชุมชนส่วนใหญ่รู้สึกเครียด (ร้อยละ 58.82) มีความเครียดอยู่ในระดับเล็กน้อย ( $\bar{X} = 1.60$ )
- **ขาดทักษะการใช้ชีวิต** พบว่า ตัวแทนกลุ่มผู้นำชุมชนที่รู้สึกเครียด (ร้อยละ 47.06) มีความเครียดอยู่ในระดับเล็กน้อย ( $\bar{X} = 1.63$ )
- **ขาดทักษะหรือขาดทักษะเชิงจิตวิทยาความเครียด** พบว่า ตัวแทนกลุ่มผู้นำชุมชนที่รู้สึกเครียด (ร้อยละ 41.18) มีความเครียดอยู่ในระดับเล็กน้อย ( $\bar{X} = 1.29$ )
- **ความสะอาดอาหารเปลี่ยนแปลง** พบว่า ตัวแทนกลุ่มผู้นำชุมชนส่วนใหญ่ไม่รู้สึกเครียด (ร้อยละ 82.35) ส่วนตัวแทนฯ ที่รู้สึกเครียด (ร้อยละ 17.65) มีความเครียดอยู่ในระดับเล็กน้อย ( $\bar{X} = 1.33$ )
- **รู้สึกวิตกกังวลกับข้อเท็จจริง** พบว่าตัวแทนกลุ่มผู้นำชุมชนที่รู้สึกเครียด (ร้อยละ 17.65) มีความเครียดอยู่ในระดับเล็กน้อย ( $\bar{X} = 1.33$ )
- **รู้สึกโกรธ/หงุดหงิดใจ/เศร้าใจ** พบว่าตัวแทนกลุ่มผู้นำชุมชนที่รู้สึกเครียด (ร้อยละ 23.53) มีความเครียดอยู่ในระดับเล็กน้อย ( $\bar{X} = 1.00$ )
- **ไม่มีสมาธิ ควบคุมใจไม่ได้** พบว่า ตัวแทนกลุ่มผู้นำชุมชนที่รู้สึกเครียด (ร้อยละ 23.53) มีความเครียดอยู่ในระดับเล็กน้อย ( $\bar{X} = 1.00$ )
- **เป็นหวัดบ่อย รู้สึกเหนื่อยง่าย** พบว่า ตัวแทนกลุ่มผู้นำชุมชนที่รู้สึกเครียด (ร้อยละ 17.65) มีความเครียดอยู่ในระดับเล็กน้อย ( $\bar{X} = 1.33$ )

(2) ข้อมูลสุขภาพจิต (ความเครียด) ในช่วง 6 เดือนที่ผ่านมาจนถึงปัจจุบัน สามารถอธิบายได้ดังนี้ (รายละเอียดดังตารางที่ 3.3-1-6 และรูปที่ 3.3-1-6)

- *รู้สึกพอใจในชีวิต* พบว่า ตัวแทนกลุ่มผู้ไม่ชุมชนทั้งหมตรู้สึกพอใจในชีวิต (ร้อยละ 100.00) โดยอยู่ในระดับมาก ( $\bar{X} = 2.24$ )
- *รู้สึกสบายใจ* พบว่า ตัวแทนกลุ่มผู้ไม่ชุมชนทั้งหมตรู้สึกสบายใจ (ร้อยละ 100.00) โดยอยู่ในระดับมาก ( $\bar{X} = 2.12$ )
- *รู้สึกเบื่อหน่ายต่อแผนแม่ทัพบกด้านนิติชีวิตประจำวัน* พบว่า ตัวแทนกลุ่มผู้ไม่ชุมชนส่วนใหญ่ไม่รู้สึกเบื่อหน่ายต่อแผนแม่ทัพบกด้านนิติชีวิตประจำวัน (ร้อยละ 64.71) ส่วนตัวแทนฯ ที่รู้สึกเบื่อหน่ายต่อ (ร้อยละ 35.29) จะอยู่ในระดับเล็กน้อย ( $\bar{X} = 1.17$ )

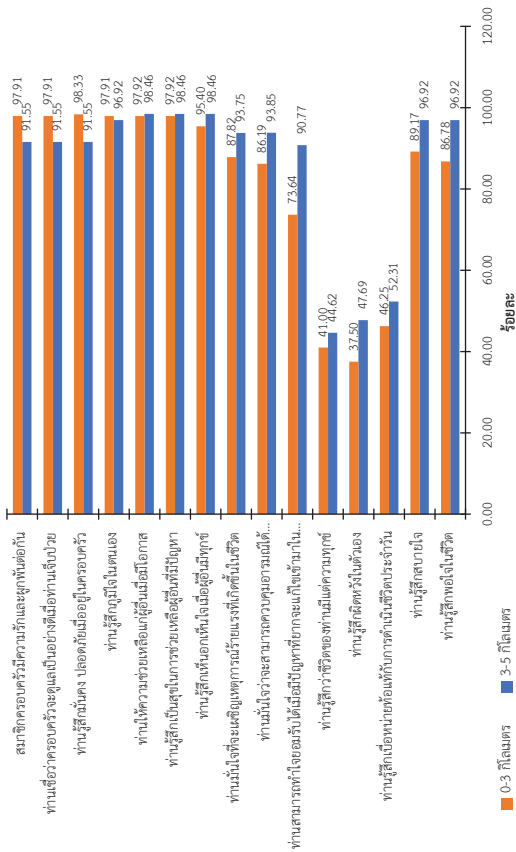

รูปที่ 3.3.1-3 สุขภาพจิต (ความสุข) ในช่วง 6 เดือนที่ผ่านมาจนถึงปัจจุบัน

### 3.3.1.2 กลุ่มผู้นำชุมชน

ผลการสำรวจความคิดเห็นข้อมูลสุขภาพทางจิต พบว่า ตัวแทนกลุ่มผู้นำชุมชนเมื่อมีปัญหาดังกล่าวเกิดขึ้นในชีวิตจะหาวิธีการจัดการกับปัญหาโดยใช้วิธีการปรึกษาญาติ (ร้อยละ 31.71) รองลงมาไม่ทำอะไรเลย (ร้อยละ 26.83) และปรึกษาแพทย์ (ร้อยละ 17.07) รายละเอียดดังตารางที่ 3.3-1.4 และรูปที่ 3.3-1.4

(1) ข้อมูลด้านสุขภาพจิต (ความเครียด/ความทุกข์) ในระยะ 6 เดือนที่ผ่านมา สามารถอธิบายได้ดังนี้ (รายละเอียดดังตารางที่ 3.3.1-5 และรูปที่ 3.3.1-5)

- *กลับทำงานผิดพลาด* พบว่า ตัวแทนกลุ่มผู้ชุมนุมชนเกินครึ่งรู้สึกเครียด (ร้อยละ 64.71) มีความเครียดอยู่ในระดับเล็กน้อย ( $\bar{X} = 1.27$ )
- *กลับทำงานไม่ถึงเป้าหมายที่วางไว้* พบว่า ตัวแทนกลุ่มผู้ชุมนุมชนเกินครึ่งรู้สึกเครียด (ร้อยละ 52.94) มีความเครียดอยู่ในระดับเล็กน้อย ( $\bar{X} = 1.22$ )
- *คอยจ้องมองว่ามีความมั่นคงแค่ไหน* เช่น เรื่องเงิน เรื่องงาน เป็นต้น พบว่า ตัวแทนกลุ่มผู้ชุมนุมชนส่วนใหญ่ไม่รู้สึกเครียด (ร้อยละ 52.94) ส่วนตัวแทนฯ ที่รู้สึกเครียด (ร้อยละ 47.06) มีความเครียดอยู่ในระดับเล็กน้อย ( $\bar{X} = 1.50$ )
- *กังวลเรื่องสารพิษหรือมลพิษทางอากาศ น้ำ เสียง และดิน* พบว่า ตัวแทนกลุ่มผู้นำชุมชนที่รู้สึกเครียด (ร้อยละ 47.06) ความเครียดอยู่ในระดับเล็กน้อย ( $\bar{X} = 1.63$ )

- สมาชิกครอบครัวมีความรักและผูกพันต่อกัน พบว่า ตัวแทนกลุ่มผู้นำชุมชนทั้งหมด สมาชิกครอบครัวมีความรักและผูกพันต่อกัน (ร้อยละ 100.00) โดยอยู่ในระดับมากที่สุด ( $\bar{X}$  = 2.59)

ตารางที่ 3.3.1-4 พฤติกรรมเมื่อมีปัญหาเกิดขึ้นในชีวิต “กลุ่มผู้นำชุมชน”

รายละเอียด	จำนวน	ร้อยละ
1. เมื่อท่านมีปัญหาต่าง ๆ เกิดขึ้นในชีวิตท่านจะมีวิธีการจัดการแก้ปัญหาอย่างไร		
(1) ไม่ทำอะไรเลย	11	26.83
(2)ปรึกษานักวิชาการ	2	4.88
(3)ปรึกษาพระหรือผู้ใหญ่ที่นับถือในชุมชน	0	0.00
(4)ปรึกษาคนในครอบครัว	2	4.88
(5)ปรึกษาญาติ ๆ	13	31.71
(6)ปรึกษาเพื่อนบ้าน	4	9.75
(7)ปรึกษาผู้นำชุมชน	2	4.88
(8)ปรึกษาแพทย์	7	17.07
(9)ปรึกษาครู / อาจารย์	0	0.00
(10) อื่น ๆ	0	0.00
รวม	41	100.00

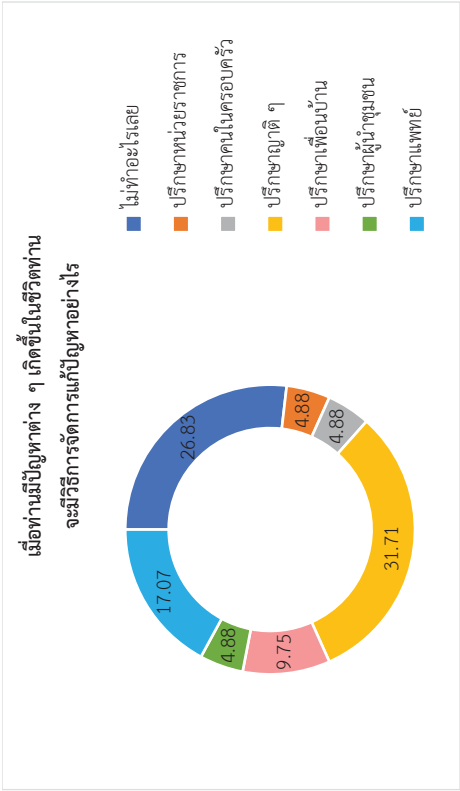

รูปที่ 3.3.1-4 วิธีการจัดการแก้ปัญหาต่างๆ ที่เกิดขึ้นในชีวิต

- รู้สึกผิดหวังในตัวเอง พบว่า ตัวแทนกลุ่มผู้นำชุมชนส่วนใหญ่ไม่รู้สึกผิดหวังในตัวเอง (ร้อยละ 76.47) ส่วนตัวแทนที่รู้สึกผิดหวังในตัวเอง (ร้อยละ 23.53) จะอยู่ในระดับเล็กน้อย ( $\bar{X}$  = 1.00)
- รู้สึกว้าวุ่นวิตกแต่ความทุกข์ พบว่า ตัวแทนกลุ่มผู้นำชุมชนส่วนใหญ่ไม่รู้สึกว่าว้าวุ่นวิตกแต่ความทุกข์ (ร้อยละ 64.71) ส่วนตัวแทนที่รู้สึกว่าว้าวุ่นวิตกแต่ความทุกข์ (ร้อยละ 35.29) จะอยู่ในระดับมาก ( $\bar{X}$  = 1.67)
- สามารถทำใจยอมรับได้เมื่อมีปัญหาที่ยากจะแก้ไขช้าในชีวิต พบว่า ตัวแทนกลุ่มผู้นำชุมชนส่วนใหญ่สามารถทำใจยอมรับได้เมื่อมีปัญหาที่ยากจะแก้ไขช้าในชีวิต (ร้อยละ 94.12) โดยอยู่ในระดับมาก ( $\bar{X}$  = 2.06)
- มั่นใจว่าจะสามารถควบคุมอารมณ์ได้เมื่อมีเหตุการณ์คับขัน หรือร้ายแรงเกิดขึ้น พบว่า ตัวแทนกลุ่มผู้นำชุมชนส่วนใหญ่มั่นใจว่าจะสามารถควบคุมอารมณ์ได้ (ร้อยละ 94.12) โดยอยู่ในระดับมาก ( $\bar{X}$  = 2.25)
- มั่นใจที่จะเผชิญเหตุการณ์ร้ายแรงที่เกิดขึ้นในชีวิต พบว่า ตัวแทนกลุ่มผู้นำชุมชนส่วนใหญ่มั่นใจที่จะเผชิญเหตุการณ์ร้ายแรงที่เกิดขึ้นในชีวิต (ร้อยละ 94.12) โดยอยู่ในระดับมาก ( $\bar{X}$  = 2.25)
- รู้สึกเหนื่อยทั้งใจและกายเมื่ออยู่คนเดียว พบว่า ตัวแทนกลุ่มผู้นำชุมชนส่วนใหญ่รู้สึกเหนื่อยทั้งใจและกายเมื่ออยู่คนเดียว (ร้อยละ 94.12) โดยอยู่ในระดับมาก ( $\bar{X}$  = 2.31)
- รู้สึกเป็นสุขในการช่วยเหลือผู้อื่นที่มีปัญหา พบว่า ตัวแทนกลุ่มผู้นำชุมชนส่วนใหญ่รู้สึกเป็นสุขในการช่วยเหลือผู้อื่นที่มีปัญหา (ร้อยละ 94.12) โดยอยู่ในระดับมากที่สุด ( $\bar{X}$  = 2.38)
- ให้ความช่วยเหลือแก่ผู้อื่นเมื่อมีโอกาส พบว่า ตัวแทนกลุ่มผู้นำชุมชนส่วนใหญ่ให้ความช่วยเหลือแก่ผู้อื่นเมื่อมีโอกาส (ร้อยละ 94.12) โดยอยู่ในระดับมากที่สุด ( $\bar{X}$  = 2.50)
- รู้สึกภูมิใจในตนเอง พบว่า ตัวแทนกลุ่มผู้นำชุมชนทั้งหมดรู้สึกภูมิใจในตนเอง (ร้อยละ 100.00) โดยอยู่ในระดับมากที่สุด ( $\bar{X}$  = 2.41)
- รู้สึกมั่นคงปลอดภัยเมื่ออยู่ในครอบครัว พบว่า ตัวแทนกลุ่มผู้นำชุมชนทั้งหมดรู้สึกมั่นคง ปลอดภัยเมื่ออยู่ในครอบครัว (ร้อยละ 100.00) โดยอยู่ในระดับมากที่สุด ( $\bar{X}$  = 2.47)
- เชื่อว่าครอบครัวจะดูแลเป็นอย่างดีเมื่อท่านเจ็บป่วย พบว่า ตัวแทนกลุ่มผู้นำชุมชนทั้งหมดเชื่อว่าครอบครัวจะดูแลเป็นอย่างดีเมื่อท่านเจ็บป่วย (ร้อยละ 100.00) โดยอยู่ในระดับมากที่สุด ( $\bar{X}$  = 2.47)

ตารางที่ 3.3.1-5 สุขภาพจิต (ความคิด/ความทุกข์) ในระยะ 6 เดือนที่ผ่านมา “กลุ่มผู้ชุมนุม” (ต่อ)

รายละเอียด	จำนวน	ร้อยละ
5. ท่านรู้สึกว่าการแข่งขันหรือเปรียบเทียบกับคนอื่น		
(1) ไม่รู้สึกเครียด	14	82.35
(2) รู้สึกเครียด โดยอยู่ในระดับ	3	17.65
- เล็กน้อย	2	
- ปานกลาง	1	
- มาก	0	
- มากที่สุด	0	
ค่าเฉลี่ย	1.33	
ระดับความเครียด	เล็กน้อย	
6. เดือนก่อนของท่านแต่ละเดือนไม่พอใจ		
(1) ไม่รู้สึกเครียด	7	41.18
(2) รู้สึกเครียด โดยอยู่ในระดับ	10	58.82
- เล็กน้อย	5	
- ปานกลาง	4	
- มาก	1	
- มากที่สุด	0	
ค่าเฉลี่ย	1.60	
ระดับความเครียด	เล็กน้อย	
7. ท่านปวดตึงกล้ามเนื้อ ปวดหลัง		
(1) ไม่รู้สึกเครียด	9	52.94
(2) รู้สึกเครียด โดยอยู่ในระดับ	8	47.06
- เล็กน้อย	3	
- ปานกลาง	5	
- มาก	0	
- มากที่สุด	0	
ค่าเฉลี่ย	1.63	
ระดับความเครียด	เล็กน้อย	
8. ท่านปวดศีรษะหรือปวดศีรษะข้างเดียวจากความเครียด		
(1) ไม่รู้สึกเครียด	10	58.82
(2) รู้สึกเครียด โดยอยู่ในระดับ	7	41.18
- เล็กน้อย	5	
- ปานกลาง	2	
- มาก	0	
- มากที่สุด	0	
ค่าเฉลี่ย	1.29	
ระดับความเครียด	เล็กน้อย	
9. ความอยากอาหารเปลี่ยนแปลง		

ตารางที่ 3.3.1-5 สุขภาพจิต (ความคิด/ความทุกข์) ในระยะ 6 เดือนที่ผ่านมา “กลุ่มผู้ชุมนุม”

รายละเอียด	จำนวน	ร้อยละ
1. ท่านกลัวทำงานผิดพลาด		
(1) ไม่รู้สึกเครียด	6	35.29
(2) รู้สึกเครียด โดยอยู่ในระดับ	11	64.71
- เล็กน้อย	8	
- ปานกลาง	3	
- มาก	0	
- มากที่สุด	0	
ค่าเฉลี่ย	1.27	
ระดับความเครียด	เล็กน้อย	
2. ท่านกลัวทำงานไม่ถึงเป้าหมายที่วางไว้		
(1) ไม่รู้สึกเครียด	8	47.06
(2) รู้สึกเครียด โดยอยู่ในระดับ	9	52.94
- เล็กน้อย	7	
- ปานกลาง	2	
- มาก	0	
- มากที่สุด	0	
ค่าเฉลี่ย	1.22	
ระดับความเครียด	เล็กน้อย	
3. ครอบครัวของท่านมีความขัดแย้งกัน เช่น เรื่องเงิน เรื่องงาน เป็นต้น		
(1) ไม่รู้สึกเครียด	9	52.94
(2) รู้สึกเครียด โดยอยู่ในระดับ	8	47.06
- เล็กน้อย	6	
- ปานกลาง	1	
- มาก	0	
- มากที่สุด	1	
ค่าเฉลี่ย	1.50	
ระดับความเครียด	เล็กน้อย	
4. ท่านเป็นกังวลเรื่องสภาพพิษหรือมลพิษทางอากาศ น้ำ เสียง และดิน		
(1) ไม่รู้สึกเครียด	9	52.94
(2) รู้สึกเครียด โดยอยู่ในระดับ	8	47.06
- เล็กน้อย	4	
- ปานกลาง	3	
- มาก	1	
- มากที่สุด	0	
ค่าเฉลี่ย	1.63	
ระดับความเครียด	เล็กน้อย	

ตารางที่ 3.3.1-5 สุขภาพจิต (ความคิด/ความทุกข์) ในระยะ 6 เดือนที่ผ่านมา “กลุ่มผู้เข้ามา” (ต่อ)

รายละเอียด	จำนวน	ร้อยละ
(2) รู้สึกเครียด โดยอยู่ในระดับ	3	17.65
- เล็กน้อย	2	
- ปานกลาง	1	
- มาก	0	
- มากที่สุด	0	
ค่าเฉลี่ย	1.33	
ระดับความเครียด		เล็กน้อย

หมายเหตุ : ช่วงคะแนน 3.26 – 4.00 อยู่ในระดับมากที่สุด  
ช่วงคะแนน 2.51 – 3.25 อยู่ในระดับมาก  
ช่วงคะแนน 1.76 – 2.50 อยู่ในระดับปานกลาง  
ช่วงคะแนน 1.00 – 1.75 อยู่ในระดับเล็กน้อย

สุขภาพจิตของท่าน (ความคิด / ความทุกข์) ในระยะ 6 เดือนที่ผ่านมา

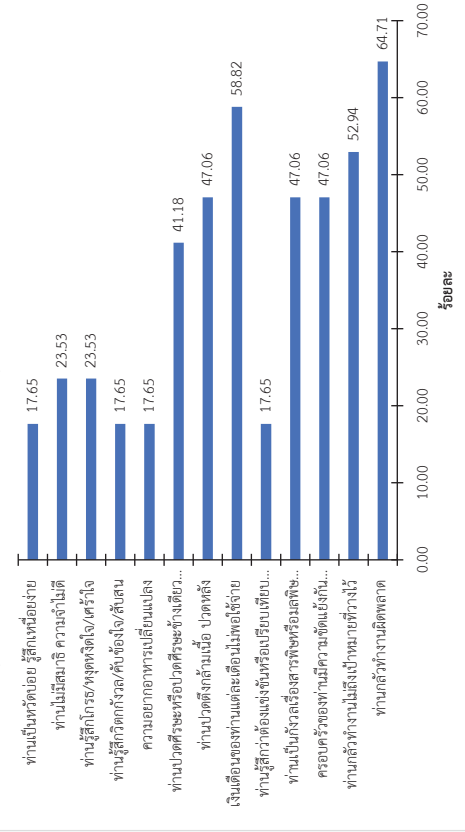

รูปที่ 3.3.1-5 ข้อมูลด้านสุขภาพจิต (ความคิด/ความทุกข์) ในระยะ 6 เดือนที่ผ่านมา

ตารางที่ 3.3.1-5 สุขภาพจิต (ความคิด/ความทุกข์) ในระยะ 6 เดือนที่ผ่านมา “กลุ่มผู้เข้ามา” (ต่อ)

รายละเอียด	จำนวน	ร้อยละ
(1) ไม่รู้สึกเครียด	14	82.35
(2) รู้สึกเครียด โดยอยู่ในระดับ	3	17.65
- เล็กน้อย	2	
- ปานกลาง	1	
- มาก	0	
- มากที่สุด	0	
ค่าเฉลี่ย	1.33	
ระดับความเครียด		เล็กน้อย

10. ท่านรู้สึกวิตกกังวล/ข้อใจ/สับสน

(1) ไม่รู้สึกเครียด	14	82.35
(2) รู้สึกเครียด โดยอยู่ในระดับ	3	17.65
- เล็กน้อย	2	
- ปานกลาง	1	
- มาก	0	
- มากที่สุด	0	
ค่าเฉลี่ย	1.33	
ระดับความเครียด		เล็กน้อย

11. ท่านรู้สึกโกรธ/หงุดหงิดใจ/เศร้าใจ

(1) ไม่รู้สึกเครียด	13	76.47
(2) รู้สึกเครียด โดยอยู่ในระดับ	4	23.53
- เล็กน้อย	4	
- ปานกลาง	0	
- มาก	0	
- มากที่สุด	0	
ค่าเฉลี่ย	1.00	
ระดับความเครียด		เล็กน้อย

12. ท่านไม่มีสมาธิ ความจำไม่ดี

(1) ไม่รู้สึกเครียด	13	76.47
(2) รู้สึกเครียด โดยอยู่ในระดับ	4	23.53
- เล็กน้อย	4	
- ปานกลาง	0	
- มาก	0	
- มากที่สุด	0	
ค่าเฉลี่ย	1.00	
ระดับความเครียด		เล็กน้อย

13. ท่านเป็นหวัดบ่อย รู้สึกเหนื่อยง่าย

(1) ไม่รู้สึกเครียด	14	82.35
---------------------	----	-------

ตารางที่ 3.31-6 สุขภาพจิต (ความสุข) ในช่วง 6 เดือนที่ผ่านมาจนถึงปัจจุบัน “กลุ่มผู้สูงอายุ” (ต่อ)

รายละเอียด	จำนวน	ร้อยละ
5. ท่านรู้สึกว่าการใช้ชีวิตของท่านมีความทุกข์		
(1) ไม่เคย/ไม่รู้สึก/ไม่เห็นด้วย	11	64.71
(2) เคยรู้สึก/เห็นด้วย โดยอยู่ในระดับ	6	35.29
- เล็กน้อย	2	
- มาก	4	
- มากที่สุด	0	
ค่าเฉลี่ย	1.67	
ระดับความสุข	มาก	
6. ท่านสามารถทำอะไรจนรับได้เมื่อมีปัญหาที่ยากจะแก้ไขเข้ามาในชีวิต		
(1) ไม่เคย/ไม่รู้สึก/ไม่เห็นด้วย	1	5.88
(2) เคยรู้สึก/เห็นด้วย โดยอยู่ในระดับ	16	94.12
- เล็กน้อย	3	
- มาก	9	
- มากที่สุด	4	
ค่าเฉลี่ย	2.06	
ระดับความสุข	มาก	
7. ท่านมั่นใจว่าจะสามารถควบคุมอารมณ์ได้เมื่อมีเหตุการณ์เกิดขึ้น หรือร้ายแรงเกิดขึ้น		
(1) ไม่เคย/ไม่รู้สึก/ไม่เห็นด้วย	1	5.88
(2) เคยรู้สึก/เห็นด้วย โดยอยู่ในระดับ	16	94.12
- เล็กน้อย	1	
- มาก	10	
- มากที่สุด	5	
ค่าเฉลี่ย	2.25	
ระดับความสุข	มาก	
8. ท่านมั่นใจที่จะเผชิญเหตุการณ์ร้ายแรงที่เกิดขึ้นในชีวิต		
(1) ไม่เคย/ไม่รู้สึก/ไม่เห็นด้วย	1	5.88
(2) เคยรู้สึก/เห็นด้วย โดยอยู่ในระดับ	16	94.12
- เล็กน้อย	0	
- มาก	12	
- มากที่สุด	4	
ค่าเฉลี่ย	2.25	
ระดับความสุข	มาก	
9. ท่านรู้สึกเห็นอกเห็นใจเมื่อผู้อื่นมีทุกข์		
(1) ไม่เคย/ไม่รู้สึก/ไม่เห็นด้วย	1	5.88
(2) เคยรู้สึก/เห็นด้วย โดยอยู่ในระดับ	16	94.12
- เล็กน้อย	0	
- มาก	11	

บทที่ 3 การศึกษาและสำรวจด้านสาธารณสุขและสุขภาพ

มหาวิทยาลัยนครสวรรค์

3-26

ต้นาคม 2567

ตารางที่ 3.31-6 สุขภาพจิต (ความสุข) ในช่วง 6 เดือนที่ผ่านมาจนถึงปัจจุบัน “กลุ่มผู้สูงอายุ”

รายละเอียด	จำนวน	ร้อยละ
1. ท่านรู้สึกพอใจในชีวิต		
(1) ไม่เคย/ไม่รู้สึก/ไม่เห็นด้วย	0	0.00
(2) เคยรู้สึก/เห็นด้วย โดยอยู่ในระดับ	17	100.00
- เล็กน้อย	1	
- มาก	11	
- มากที่สุด	5	
ค่าเฉลี่ย	2.24	
ระดับความสุข	มาก	
2. ท่านรู้สึกสบายใจ		
(1) ไม่เคย/ไม่รู้สึก/ไม่เห็นด้วย	0	0.00
(2) เคยรู้สึก/เห็นด้วย โดยอยู่ในระดับ	17	100.00
- เล็กน้อย	2	
- มาก	11	
- มากที่สุด	4	
ค่าเฉลี่ย	2.12	
ระดับความสุข	มาก	
3. ท่านรู้สึกเบื่อหน่ายต่อการดำเนินชีวิตประจำวัน		
(1) ไม่เคย/ไม่รู้สึก/ไม่เห็นด้วย	11	64.71
(2) เคยรู้สึก/เห็นด้วย โดยอยู่ในระดับ	6	35.29
- เล็กน้อย	5	
- มาก	1	
- มากที่สุด	0	
ค่าเฉลี่ย	1.17	
ระดับความสุข	เล็กน้อย	
4. ท่านรู้สึกผิดหวังในตัวเอง		
(1) ไม่เคย/ไม่รู้สึก/ไม่เห็นด้วย	13	76.47
(2) เคยรู้สึก/เห็นด้วย โดยอยู่ในระดับ	4	23.53
- เล็กน้อย	4	
- มาก	0	
- มากที่สุด	0	
ค่าเฉลี่ย	1.00	
ระดับความสุข	เล็กน้อย	

บทที่ 3 การศึกษาและสำรวจด้านสาธารณสุขและสุขภาพ

มหาวิทยาลัยนครสวรรค์

3-25

ต้นาคม 2567

ตารางที่ 3.3.1-6 สุขภาพจิต (ความสุข) ในช่วง 6 เดือนที่ผ่านมาจนถึงปัจจุบัน “กลุ่มผู้นำชุมชน” (ต่อ)

รายละเอียด	จำนวน	ร้อยละ
(2) เคยรู้สึก/เห็นด้วย โดยอยู่ในระดับ	17	100.00
- เล็กน้อย	0	
- มาก	9	
- มากที่สุด	8	
ค่าเฉลี่ย	2.47	
ระดับความสุข	มากที่สุด	
15. สมาชิกครอบครัวมีความรักและผูกพันต่อกัน		
(1) ไม่เคย/ไม่รู้สึก/ไม่เห็นด้วย	0	0.00
(2) เคยรู้สึก/เห็นด้วย โดยอยู่ในระดับ	17	100.00
- เล็กน้อย	0	
- มาก	7	
- มากที่สุด	10	
ค่าเฉลี่ย	2.59	
ระดับความสุข	มากที่สุด	

สุขภาพจิต (ความสุข) ในช่วง 6 เดือนที่ผ่านมาจนถึงปัจจุบัน

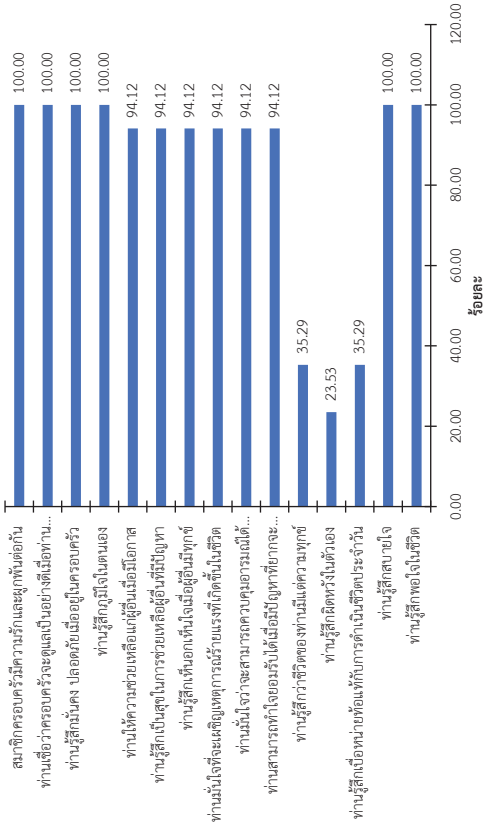

รูปที่ 3.3.1-6 ข้อมูลด้านสุขภาพจิต (ความสุข) ในช่วง 6 เดือนที่ผ่านมาจนถึงปัจจุบัน

ตารางที่ 3.3.1-6 สุขภาพจิต (ความสุข) ในช่วง 6 เดือนที่ผ่านมาจนถึงปัจจุบัน “กลุ่มผู้นำชุมชน” (ต่อ)

รายละเอียด	จำนวน	ร้อยละ
- มากที่สุด	5	
ค่าเฉลี่ย	2.31	
ระดับความสุข	มาก	
10. ท่านรู้สึกเป็นสุขในการช่วยเหลือผู้อื่นที่มีปัญหา		
(1) ไม่เคย/ไม่รู้สึก/ไม่เห็นด้วย	1	5.88
(2) เคยรู้สึก/เห็นด้วย โดยอยู่ในระดับ	16	94.12
- เล็กน้อย	0	
- มาก	10	
- มากที่สุด	6	
ค่าเฉลี่ย	2.38	
ระดับความสุข	มากที่สุด	
11. ท่านให้ความช่วยเหลือแก่ผู้อื่นเมื่อมีโอกาส		
(1) ไม่เคย/ไม่รู้สึก/ไม่เห็นด้วย	1	5.88
(2) เคยรู้สึก/เห็นด้วย โดยอยู่ในระดับ	16	94.12
- เล็กน้อย	0	
- มาก	8	
- มากที่สุด	8	
ค่าเฉลี่ย	2.50	
ระดับความสุข	มากที่สุด	
12. ท่านรู้สึกมีใจในตนเอง		
(1) ไม่เคย/ไม่รู้สึก/ไม่เห็นด้วย	0	0.00
(2) เคยรู้สึก/เห็นด้วย โดยอยู่ในระดับ	17	100.00
- เล็กน้อย	0	
- มาก	10	
- มากที่สุด	7	
ค่าเฉลี่ย	2.41	
ระดับความสุข	มากที่สุด	
13. ท่านรู้สึกมั่นคงปลอดภัยเมื่ออยู่ในครอบครัว		
(1) ไม่เคย/ไม่รู้สึก/ไม่เห็นด้วย	0	0.00
(2) เคยรู้สึก/เห็นด้วย โดยอยู่ในระดับ	17	100.00
- เล็กน้อย	0	
- มาก	9	
- มากที่สุด	8	
ค่าเฉลี่ย	2.47	
ระดับความสุข	มากที่สุด	
14. ท่านเชื่อว่าครอบครัวจะดูแลเป็นอย่าดีเมื่อท่านเจ็บป่วย		
(1) ไม่เคย/ไม่รู้สึก/ไม่เห็นด้วย	0	0.00

- **ความอยากอาหารเปลี่ยนแปลง** พบว่า ตัวแทนกลุ่มพื้นที่อ่อนไหวและกลุ่มหน่วยงานท้องถิ่นส่วนใหญ่ไม่รู้สึกเครียด (ร้อยละ 71.43) ส่วนตัวแทนฯ ที่รู้สึกเครียด (ร้อยละ 28.57) ความเครียดอยู่ในระดับเล็กน้อย ( $\bar{X} = 1.38$ )
- **รู้สึกวิตกกังวล/คับข้องใจ/สับสน** พบว่า ตัวแทนกลุ่มพื้นที่อ่อนไหวและกลุ่มหน่วยงานท้องถิ่นครึ่งหนึ่งไม่รู้สึกเครียด (ร้อยละ 67.86) ส่วนตัวแทนฯ ที่รู้สึกเครียด (ร้อยละ 32.14) ความเครียดอยู่ในระดับเล็กน้อย ( $\bar{X} = 1.33$ )
- **รู้สึกโกรธ/หงุดหงิดใจ/เศร้าใจ** พบว่า ตัวแทนกลุ่มพื้นที่อ่อนไหวและกลุ่มหน่วยงานท้องถิ่นส่วนใหญ่ไม่รู้สึกเครียด (ร้อยละ 67.86) ส่วนตัวแทนฯ ที่รู้สึกเครียด (ร้อยละ 32.14) ความเครียดอยู่ในระดับเล็กน้อย ( $\bar{X} = 1.33$ )
- **ไม่มีสมาธิ ความจำไม่ดี** พบว่า ตัวแทนกลุ่มพื้นที่อ่อนไหวและกลุ่มหน่วยงานท้องถิ่นส่วนใหญ่ไม่รู้สึกเครียด (ร้อยละ 75.00) ส่วนตัวแทนฯ ที่รู้สึกเครียด (ร้อยละ 25.00) ความเครียดอยู่ในระดับเล็กน้อย ( $\bar{X} = 1.43$ )
- **เป็นหนี้ค้ำบ่ย รู้สึกเหนื่อยง่าย** พบว่า ตัวแทนกลุ่มพื้นที่อ่อนไหวและกลุ่มหน่วยงานท้องถิ่นส่วนใหญ่ไม่รู้สึกเครียด (ร้อยละ 71.43) ส่วนตัวแทนฯ ที่รู้สึกเครียด (ร้อยละ 28.57) ความเครียดอยู่ในระดับเล็กน้อย ( $\bar{X} = 1.13$ )

(2) ข้อมูลสุขภาพจิต (ความสุข) ในช่วง 6 เดือนที่ผ่านมาจนถึงปัจจุบัน สามารถอธิบายได้ดังนี้ (รายละเอียดดังตารางที่ 3.3.1-9 และรูปที่ 3.3.1-9)

- **รู้สึกพอใจในชีวิต** พบว่า ตัวแทนกลุ่มพื้นที่อ่อนไหวและกลุ่มหน่วยงานท้องถิ่นทั้งหมดรู้สึกพอใจในชีวิต (ร้อยละ 93.10) โดยอยู่ในระดับมากที่สุด ( $\bar{X} = 2.41$ )
- **รู้สึกสบายใจ** พบว่า ตัวแทนกลุ่มพื้นที่อ่อนไหวและกลุ่มหน่วยงานท้องถิ่นทั้งหมดรู้สึกสบายใจ (ร้อยละ 96.55) โดยอยู่ในระดับมาก ( $\bar{X} = 2.29$ )
- **รู้สึกเบื่อหน่ายต่อสิ่งที่ทำหรือการดำเนินชีวิตประจำวัน** พบว่า ตัวแทนกลุ่มพื้นที่อ่อนไหวและกลุ่มหน่วยงานท้องถิ่นส่วนใหญ่ไม่รู้สึกเบื่อหน่ายต่อสิ่งที่ทำกับการดำเนินชีวิตประจำวัน (ร้อยละ 55.17) ส่วนตัวแทนฯ ที่รู้สึกเบื่อหน่ายต่อแน่ (ร้อยละ 44.83) จะอยู่ในระดับเล็กน้อย ( $\bar{X} = 1.38$ )
- **รู้สึกผิดหวังในตัวเอง** พบว่า ตัวแทนกลุ่มพื้นที่อ่อนไหวและกลุ่มหน่วยงานท้องถิ่นส่วนใหญ่ไม่รู้สึกผิดหวังในตัวเอง (ร้อยละ 72.41) ส่วนตัวแทนฯ ที่รู้สึกผิดหวังในตัวเอง (ร้อยละ 27.59) จะอยู่ในระดับเล็กน้อย ( $\bar{X} = 1.13$ )

3.3.1.3 กลุ่มพื้นที่อ่อนไหวและกลุ่มหน่วยงานท้องถิ่น

ผลการสำรวจความคิดเห็นข้อมูลสุขภาพทางจิต พบว่า ตัวแทนกลุ่มพื้นที่อ่อนไหวและกลุ่มหน่วยงานท้องถิ่นเมื่อมีปัญหาดังกล่าว เกิดขึ้นในวิธีที่มีวิธีการจัดการกับปัญหาโดยใช้วิธีการปรึกษาในครอบครัวและไม่ทำเองเลย (ร้อยละ 22.64 เท่ากัน) รองลงมาปรึกษาญาติๆ (ร้อยละ 13.21) และปรึกษาผู้นำชุมชน ปรึกษาแพทย์ (ร้อยละ 11.32 เท่ากัน) รายละเอียดดังตารางที่ 3.3.1-7 และรูปที่ 3.3.1-7

(1) ข้อมูลด้านสุขภาพจิต (ความคิด/ความทุกข์) ในระยะ 6 เดือนที่ผ่านมา สามารถอธิบายได้ดังนี้ (รายละเอียดดังตารางที่ 3.3.1-8 และรูปที่ 3.3.1-8)

- **กลัววังงวนผิดพลัด** พบว่า ตัวแทนกลุ่มพื้นที่อ่อนไหวและกลุ่มหน่วยงานท้องถิ่นครึ่งหนึ่งรู้สึกเครียด (ร้อยละ 35.71) ความเครียดอยู่ในระดับเล็กน้อย ( $\bar{X} = 1.40$ )
- **กลัววังงวนไม่ถึงเป้าหมายที่วางไว้** พบว่า ตัวแทนกลุ่มพื้นที่อ่อนไหวและกลุ่มหน่วยงานท้องถิ่นรู้สึกเครียด (ร้อยละ 42.86) ความเครียดอยู่ในระดับเล็กน้อย ( $\bar{X} = 1.50$ )
- **ครอบครัวของเรามีความขัดแย้งกัน เช่น เรื่องเงิน เรื่องงาน เป็นต้น** พบว่า ตัวแทนกลุ่มพื้นที่อ่อนไหวและกลุ่มหน่วยงานท้องถิ่นส่วนใหญ่ไม่รู้สึกเครียด (ร้อยละ 75.00) ส่วนตัวแทนฯ ที่รู้สึกเครียด (ร้อยละ 25.00) ความเครียดอยู่ในระดับเล็กน้อย ( $\bar{X} = 1.29$ )
- **กังวลเรื่องสภาวะพืชหรือผลผลิตทางการเกษตร น้ำ เสีย และดิน** พบว่า ตัวแทนกลุ่มพื้นที่อ่อนไหวและกลุ่มหน่วยงานท้องถิ่นครึ่งหนึ่งไม่รู้สึกเครียด (ร้อยละ 78.57) ความเครียดอยู่ในระดับเล็กน้อย ( $\bar{X} = 1.33$ )
- **รู้สึกว่าต้องแข่งขันหรือเปรียบเทียบกับคนอื่น** พบว่า ตัวแทนกลุ่มพื้นที่อ่อนไหวและกลุ่มหน่วยงานท้องถิ่นส่วนใหญ่ไม่รู้สึกเครียด (ร้อยละ 82.14) ส่วนตัวแทนฯ ที่รู้สึกเครียด (ร้อยละ 17.86) ความเครียดอยู่ในระดับเล็กน้อย ( $\bar{X} = 1.40$ )
- **เงินเดือนและเดือนไม่พอใช้จ่าย** พบว่า ตัวแทนกลุ่มพื้นที่อ่อนไหวและกลุ่มหน่วยงานท้องถิ่นครึ่งหนึ่งไม่รู้สึกเครียด (ร้อยละ 57.14) ส่วนตัวแทนฯ ที่รู้สึกเครียด (ร้อยละ 42.86) ความเครียดอยู่ในระดับเล็กน้อย ( $\bar{X} = 1.58$ )
- **ปวดตึงกล้ามเนื้อ ปวดหลัง** พบว่า ตัวแทนกลุ่มพื้นที่อ่อนไหวและกลุ่มหน่วยงานท้องถิ่นรู้สึกเครียดและไม่รู้สึกเครียด (ร้อยละ 50.00 เท่ากัน) ความเครียดอยู่ในระดับเล็กน้อย ( $\bar{X} = 1.50$ )
- **ปวดศีรษะหรือปวดศีรษะข้างเดียวจากความเครียด** พบว่า ตัวแทนกลุ่มพื้นที่อ่อนไหวและกลุ่มหน่วยงานท้องถิ่นรู้สึกเครียดและไม่รู้สึกเครียด (ร้อยละ 50.00 เท่ากัน) ความเครียดอยู่ในระดับเล็กน้อย ( $\bar{X} = 1.21$ )



- สมัชชาครอบครัวมีความรักและผูกพันต่อกัน พบว่า ตัวแทนกลุ่มพื้นที่อ่อนไหวกว่ากลุ่มพื้นที่อื่นทั้งหมด (ร้อยละ 96.55) โดยอยู่ในระดับมากที่สุด ( $\bar{X} = 2.50$ )

ตารางที่ 3.3.1-7 พฤติกรรมเมื่อมีปัญหาเกิดขึ้นในชีวิต “กลุ่มพื้นที่อ่อนไหวและกลุ่มหน่วยงานท้องถิ่น”

รายละเอียด	จำนวน	ร้อยละ
1. เมื่อท่านมีปัญหาต่าง ๆ เกิดขึ้นในชีวิตท่าน จะมีวิธีการจัดการแก้ปัญหาอย่างไร		
(1) ไม่ทำอะไรเลย	12	22.64
(2) บริการหน่วยงานราชการ	4	7.55
(3) บริการพระหรือผู้ใหญ่ที่นับถือในชุมชน	2	3.77
(4) บริการคนในครอบครัว	12	22.64
(5) บริการญาติ ๆ	7	13.21
(6) บริการเพื่อนบ้าน	1	1.89
(7) บริการผู้นำชุมชน	6	11.32
(8) บริการแพทย์	6	11.32
(9) บริการครู / อาจารย์	1	1.89
(10) อื่น ๆ	2	3.77
รวม	53	100.00

เมื่อท่านมีปัญหาต่าง ๆ เกิดขึ้นในชีวิตท่าน จะมีวิธีการจัดการแก้ปัญหาอย่างไร

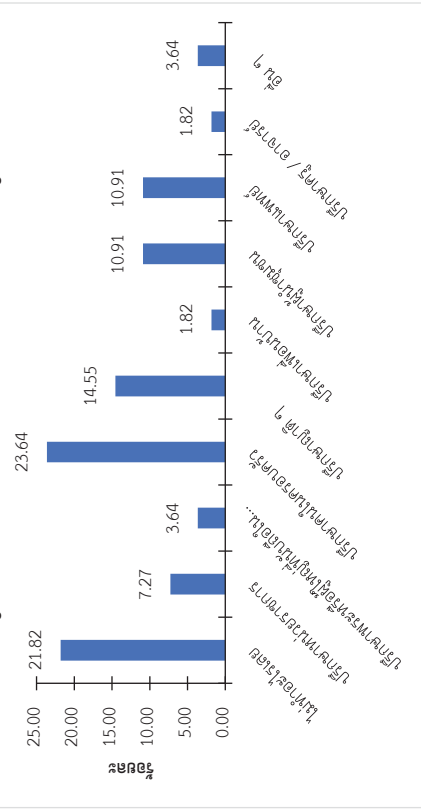

รูปที่ 3.3.1-7 วิธีการจัดการแก้ปัญหาต่างๆ ที่เกิดขึ้นในชีวิต

- รู้สึกว่าชีวิตมีแต่ความทุกข์ พบว่า ตัวแทนกลุ่มพื้นที่อ่อนไหวและกลุ่มหน่วยงานท้องถิ่นส่วนใหญ่ไม่รู้สึกว่าชีวิตมีแต่ความทุกข์ (ร้อยละ 75.86) ส่วนตัวแทนที่รู้สึกว่ามีแต่ความทุกข์ (ร้อยละ 24.14) จะอยู่ในระดับเล็กน้อย ( $\bar{X} = 1.57$ )
- สามารถทำใจยอมรับได้เมื่อมีปัญหาที่ยากจะแก้ไขเข้ามาในชีวิต พบว่า ตัวแทนกลุ่มพื้นที่อ่อนไหวและกลุ่มหน่วยงานท้องถิ่นส่วนใหญ่สามารถทำใจยอมรับได้เมื่อมีปัญหาที่ยากจะแก้ไขเข้ามาในชีวิต (ร้อยละ 93.10) โดยอยู่ในระดับมาก ( $\bar{X} = 2.15$ )
- มั่นใจว่าจะสามารถควบคุมอารมณ์ได้เมื่อเกิดเหตุการณ์คับขัน หรือภัยเริ่มเกิดขึ้น พบว่า ตัวแทนกลุ่มพื้นที่อ่อนไหวและกลุ่มหน่วยงานท้องถิ่นส่วนใหญ่มั่นใจว่าจะเผชิญเหตุการณ์ร้ายแรงที่เกิดขึ้นในชีวิต (ร้อยละ 96.55) โดยอยู่ในระดับมาก ( $\bar{X} = 2.14$ )
- รู้สึกเห็นอกเห็นใจเมื่อผู้อื่นมีทุกข์ พบว่า ตัวแทนกลุ่มพื้นที่อ่อนไหวและกลุ่มหน่วยงานท้องถิ่นส่วนใหญ่รู้สึกเห็นอกเห็นใจเมื่อผู้อื่นมีทุกข์ (ร้อยละ 96.55) โดยอยู่ในระดับมากที่สุด ( $\bar{X} = 2.36$ )
- รู้สึกเป็นสุขในการช่วยเหลือผู้อื่นที่มีปัญหา พบว่า ตัวแทนกลุ่มพื้นที่อ่อนไหวและกลุ่มหน่วยงานท้องถิ่นส่วนใหญ่รู้สึกเป็นสุขในการช่วยเหลือผู้อื่นที่มีปัญหา (ร้อยละ 96.55) โดยอยู่ในระดับมากที่สุด ( $\bar{X} = 2.36$ )
- ให้ความช่วยเหลือแก่ผู้อื่นเมื่อมีโอกาส พบว่า ตัวแทนกลุ่มพื้นที่อ่อนไหวและกลุ่มหน่วยงานท้องถิ่นทั้งหมดให้ความช่วยเหลือแก่ผู้อื่นเมื่อมีโอกาส (ร้อยละ 96.55) โดยอยู่ในระดับมากที่สุด ( $\bar{X} = 2.36$ )
- รู้สึกภูมิใจในตนเอง พบว่า ตัวแทนกลุ่มพื้นที่อ่อนไหวและกลุ่มหน่วยงานท้องถิ่นทั้งหมดรู้สึกภูมิใจในตนเอง (ร้อยละ 96.55) โดยอยู่ในระดับมากที่สุด ( $\bar{X} = 2.25$ )
- รู้สึกมั่นคงปลอดภัยเมื่ออยู่ในครอบครัว พบว่า ตัวแทนกลุ่มพื้นที่อ่อนไหวและกลุ่มหน่วยงานท้องถิ่นทั้งหมดรู้สึกมั่นคง ปลอดภัยเมื่ออยู่ในครอบครัว (ร้อยละ 96.55) โดยอยู่ในระดับมากที่สุด ( $\bar{X} = 2.50$ )
- เชื่อว่าครอบครัวจะดูแลเป็นอย่างดีเมื่อท่านเจ็บป่วย พบว่า ตัวแทนกลุ่มพื้นที่อ่อนไหวและกลุ่มหน่วยงานท้องถิ่นทั้งหมดเชื่อว่าครอบครัวจะดูแลเป็นอย่างดีเมื่อท่านเจ็บป่วย (ร้อยละ 96.55) โดยอยู่ในระดับมากที่สุด ( $\bar{X} = 2.50$ )

ตารางที่ 3.3.1-8 สุขภาพจิต (ความคิด/ความทุกข์) ในระยะ 6 เดือนที่ผ่านมา “กลุ่มพื้นที่อ่อนไหวและกลุ่มหน่วยงานท้องถิ่น” (ต่อ)

รายละเอียด		จำนวน	ร้อยละ
ค่าเฉลี่ย		1.33	
ระดับความเครียด		เล็กน้อย	
2.5 ท่านรู้สึกว่าการแข่งขันหรือเปรียบเทียบงานกับคนอื่น			
(1) ไม่รู้สึกเครียด		23	82.14
(2) รู้สึกเครียด โดยอยู่ในระดับ		5	17.86
- เล็กน้อย		3	
- ปานกลาง		2	
- มาก		0	
- มากที่สุด		0	
ค่าเฉลี่ย		1.40	
ระดับความเครียด		เล็กน้อย	
2.6 เงินเดือนของท่านแต่ละเดือนไม่พอใช้จ่าย			
(1) ไม่รู้สึกเครียด		16	57.14
(2) รู้สึกเครียด โดยอยู่ในระดับ		12	42.86
- เล็กน้อย		7	
- ปานกลาง		4	
- มาก		0	
- มากที่สุด		1	
ค่าเฉลี่ย		1.58	
ระดับความเครียด		เล็กน้อย	
2.7 ท่านปวดศีรษะหรือปวดกล้ามเนื้อ ปวดหลัง			
(1) ไม่รู้สึกเครียด		14	50.00
(2) รู้สึกเครียด โดยอยู่ในระดับ		14	50.00
- เล็กน้อย		8	
- ปานกลาง		5	
- มาก		1	
- มากที่สุด		0	
ค่าเฉลี่ย		1.50	
ระดับความเครียด		เล็กน้อย	
2.8 ท่านปวดศีรษะหรือปวดศีรษะข้างเดียวจากความเครียด			
(1) ไม่รู้สึกเครียด		14	50.00
(2) รู้สึกเครียด โดยอยู่ในระดับ		14	50.00
- เล็กน้อย		12	
- ปานกลาง		1	

ตารางที่ 3.3.1-8 สุขภาพจิต (ความคิด/ความทุกข์) ในระยะ 6 เดือนที่ผ่านมา “กลุ่มพื้นที่อ่อนไหวและกลุ่มหน่วยงานท้องถิ่น”

รายละเอียด		จำนวน	ร้อยละ
1. ท่านกลัวทำงานผิดพลาด			
(1) ไม่รู้สึกเครียด		18	64.29
(2) รู้สึกเครียด โดยอยู่ในระดับ		10	35.71
- เล็กน้อย		6	
- ปานกลาง		4	
- มาก		0	
- มากที่สุด		0	
ค่าเฉลี่ย		1.40	
ระดับความเครียด		เล็กน้อย	
2. ท่านกลัวทำงานไม่ถึงเป้าหมายที่วางไว้			
(1) ไม่รู้สึกเครียด		16	57.14
(2) รู้สึกเครียด โดยอยู่ในระดับ		12	42.86
- เล็กน้อย		7	
- ปานกลาง		4	
- มาก		1	
- มากที่สุด		0	
ค่าเฉลี่ย		1.50	
ระดับความเครียด		เล็กน้อย	
3. ครอบครัวของท่านมีความขัดแย้งกัน เช่น เรื่องเงิน เรื่องงาน เป็นต้น			
(1) ไม่รู้สึกเครียด		21	75.00
(2) รู้สึกเครียด โดยอยู่ในระดับ		7	25.00
- เล็กน้อย		5	
- ปานกลาง		2	
- มาก		0	
- มากที่สุด		0	
ค่าเฉลี่ย		1.29	
ระดับความเครียด		เล็กน้อย	
2.4 ท่านเป็นกังวลเรื่องสารพิษหรือมลพิษทางอากาศ น้ำ เสียง และดิน			
(1) ไม่รู้สึกเครียด		22	78.57
(2) รู้สึกเครียด โดยอยู่ในระดับ		6	21.43
- เล็กน้อย		4	
- ปานกลาง		2	
- มาก		0	
- มากที่สุด		0	

ตารางที่ 3.3.1-8 สุขภาพจิต (ความคิด/ความทุกข์) ในระยะ 6 เดือนที่ผ่านมา “กลุ่มที่อ่อนไหวและกลุ่มงานท้องถิ่น” (ต่อ)

รายละเอียด	จำนวน	ร้อยละ
- เล็กน้อย	5	
- ปานกลาง	1	
- มาก	1	
- มากที่สุด	0	
ค่าเฉลี่ย	1.43	
ระดับความเครียด	เล็กน้อย	
2.13 ท่านเป็นพวกชอบรู้สึกเหนื่อยง่าย		
(1) ไม่รู้สึกเครียด	20	71.43
(2) รู้สึกเครียด โดยอยู่ในระดับ	8	28.57
- เล็กน้อย	7	
- ปานกลาง	1	
- มาก	0	
- มากที่สุด	0	
ค่าเฉลี่ย	1.13	
ระดับความเครียด	เล็กน้อย	

หมายเหตุ : ช่วงคะแนน 3.26 – 4.00 อยู่ในระดับมากที่สุด ช่วงคะแนน 2.51 – 3.25 อยู่ในระดับมาก  
ช่วงคะแนน 1.76 – 2.50 อยู่ในระดับปานกลาง ช่วงคะแนน 1.00 – 1.75 อยู่ในระดับเล็กน้อย

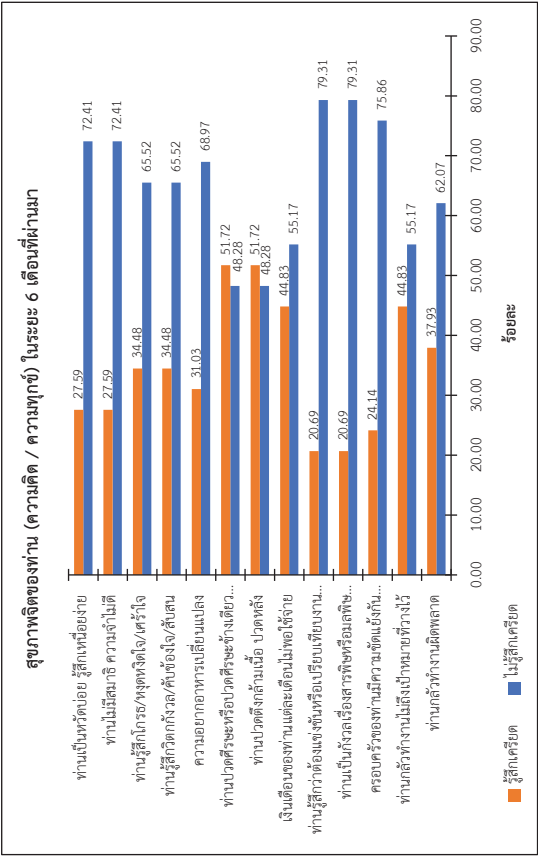

รูปที่ 3.3.1-8 สุขภาพจิตของท่าน (ความคิด / ความทุกข์) ในระยะ 6 เดือนที่ผ่านมา

บทที่ 3 การศึกษาและสำรวจด้านสาธารณสุขและสุขภาพ

มหาวิทยาลัยนครสวรรค์

ตารางที่ 3.3.1-9 สุขภาพจิต (ความคิด/ความทุกข์) ในระยะ 6 เดือนที่ผ่านมา “กลุ่มที่อ่อนไหวและกลุ่มงานท้องถิ่น” (ต่อ)

รายละเอียด	จำนวน	ร้อยละ
- มาก	1	
- มากที่สุด	0	
ค่าเฉลี่ย	1.21	
ระดับความเครียด	เล็กน้อย	
2.9 ความอยากอาหารเปลี่ยนแปลง		
(1) ไม่รู้สึกเครียด	20	71.43
(2) รู้สึกเครียด โดยอยู่ในระดับ	8	28.57
- เล็กน้อย	6	
- ปานกลาง	1	
- มาก	1	
- มากที่สุด	0	
ค่าเฉลี่ย	1.38	
ระดับความเครียด	เล็กน้อย	
2.10 ท่านรู้สึกวิตกกังวล/คิดต้องใจ/สับสน		
(1) ไม่รู้สึกเครียด	19	67.86
(2) รู้สึกเครียด โดยอยู่ในระดับ	9	32.14
- เล็กน้อย	7	
- ปานกลาง	1	
- มาก	1	
- มากที่สุด	0	
ค่าเฉลี่ย	1.33	
ระดับความเครียด	เล็กน้อย	
2.11 ท่านรู้สึกโกรธ/หงุดหงิดใจ/เศร้าใจ		
(1) ไม่รู้สึกเครียด	19	67.86
(2) รู้สึกเครียด โดยอยู่ในระดับ	9	32.14
- เล็กน้อย	7	
- ปานกลาง	1	
- มาก	1	
- มากที่สุด	0	
ค่าเฉลี่ย	1.33	
ระดับความเครียด	เล็กน้อย	
2.12 ท่านไม่มีสมาธิ ความจำไม่ดี		
(1) ไม่รู้สึกเครียด	21	75.00
(2) รู้สึกเครียด โดยอยู่ในระดับ	7	25.00

บทที่ 3 การศึกษาและสำรวจด้านสาธารณสุขและสุขภาพ

มหาวิทยาลัยนครสวรรค์

ตารางที่ 3.3.1-9 สุขภาพจิต (ความสุข) ในช่วง 6 เดือนที่ผ่านมาจนถึงปัจจุบัน “กลุ่มพื้นที่อ่อนไหวและกลุ่มหน่วยงานท้องถิ่น” (ต่อ)

รายละเอียด	จำนวน	ร้อยละ
5. ท่านรู้สึกว่าคุณมีแต่ความทุกข์		
(1) ไม่เคย/ไม่รู้สึก/ไม่เห็นด้วย	22	75.86
(2) เคยรู้สึก/เห็นด้วย โดยอยู่ในระดับ	7	24.14
- เล็กน้อย	3	
- มาก	4	
- มากที่สุด	0	
ค่าเฉลี่ย	1.57	
ระดับความสุข	เล็กน้อย	
6. ท่านสามารถทำใจยอมรับได้เมื่อมีปัญหาที่ยากจะแก้ไขเข้ามาในชีวิต		
(1) ไม่เคย/ไม่รู้สึก/ไม่เห็นด้วย	2	6.90
(2) เคยรู้สึก/เห็นด้วย โดยอยู่ในระดับ	27	93.10
- เล็กน้อย	4	
- มาก	15	
- มากที่สุด	8	
ค่าเฉลี่ย	2.15	
ระดับความสุข	มาก	
7. ท่านมั่นใจว่าจะสามารถควบคุมอารมณ์ได้เมื่อเกิดอารมณ์คับขัน หรือร้ายแรงเกิดขึ้น		
(1) ไม่เคย/ไม่รู้สึก/ไม่เห็นด้วย	2	6.90
(2) เคยรู้สึก/เห็นด้วย โดยอยู่ในระดับ	27	93.10
- เล็กน้อย	5	
- มาก	12	
- มากที่สุด	10	
ค่าเฉลี่ย	2.19	
ระดับความสุข	มาก	
8. ท่านมั่นใจว่าจะเผชิญเหตุการณ์ร้ายแรงที่เกิดขึ้นในชีวิต		
(1) ไม่เคย/ไม่รู้สึก/ไม่เห็นด้วย	1	3.45
(2) เคยรู้สึก/เห็นด้วย โดยอยู่ในระดับ	28	96.55
- เล็กน้อย	6	
- มาก	12	
- มากที่สุด	10	
ค่าเฉลี่ย	2.14	
ระดับความสุข	มาก	

ตารางที่ 3.3.1-9 สุขภาพจิต (ความสุข) ในช่วง 6 เดือนที่ผ่านมาจนถึงปัจจุบัน “กลุ่มพื้นที่อ่อนไหวและกลุ่มหน่วยงานท้องถิ่น”

รายละเอียด	จำนวน	ร้อยละ
1. ท่านรู้สึกพอใจในชีวิต		
(1) ไม่เคย/ไม่รู้สึก/ไม่เห็นด้วย	2	6.90
(2) เคยรู้สึก/เห็นด้วย โดยอยู่ในระดับ	27	93.10
- เล็กน้อย	2	
- มาก	12	
- มากที่สุด	13	
ค่าเฉลี่ย	2.41	
ระดับความสุข	มากที่สุด	
2. ท่านรู้สึกสบายใจ		
(1) ไม่เคย/ไม่รู้สึก/ไม่เห็นด้วย	1	3.45
(2) เคยรู้สึก/เห็นด้วย โดยอยู่ในระดับ	28	96.55
- เล็กน้อย	5	
- มาก	10	
- มากที่สุด	13	
ค่าเฉลี่ย	2.29	
ระดับความสุข	มาก	
3. ท่านรู้สึกเบื่อหน่ายหรือพบกับความเครียดประจำวัน		
(1) ไม่เคย/ไม่รู้สึก/ไม่เห็นด้วย	16	55.17
(2) เคยรู้สึก/เห็นด้วย โดยอยู่ในระดับ	13	44.83
- เล็กน้อย	9	
- มาก	3	
- มากที่สุด	1	
ค่าเฉลี่ย	1.38	
ระดับความสุข	เล็กน้อย	
4. ท่านรู้สึกผิดหวังในตัวเอง		
(1) ไม่เคย/ไม่รู้สึก/ไม่เห็นด้วย	21	72.41
(2) เคยรู้สึก/เห็นด้วย โดยอยู่ในระดับ	8	27.59
- เล็กน้อย	7	
- มาก	1	
- มากที่สุด	0	
ค่าเฉลี่ย	1.13	
ระดับความสุข	เล็กน้อย	

ตารางที่ 3.3.1-9 สุขภาพจิต (ความสุข) ในช่วง 6 เดือนที่ผ่านมาจนถึงปัจจุบัน “กลุ่มพื้นที่อ่อนไหวและกลุ่มหน่วยงานท้องถิ่น” (ต่อ)

รายละเอียด	จำนวน	ร้อยละ
(2) เคย/รู้สึก/เห็นด้วย โดยอยู่ในระดับ	28	96.55
- เล็กน้อย	0	
- มาก	14	
- มากที่สุด	14	
ค่าเฉลี่ย	2.50	
ระดับความสุข	มากที่สุด	
14. ท่านเชื่อว่าการครอบครัวยังคงเป็นอย่างดีเมื่อท่านเจ็บป่วย		
(1) ไม่เคย/ไม่รู้สึก/ไม่เห็นด้วย	1	3.45
(2) เคย/รู้สึก/เห็นด้วย โดยอยู่ในระดับ	28	96.55
- เล็กน้อย	0	
- มาก	14	
- มากที่สุด	14	
ค่าเฉลี่ย	2.50	
ระดับความสุข	มากที่สุด	
15. สมาชิกครอบครัวมีความรักและผูกพันต่อกัน		
(1) ไม่เคย/ไม่รู้สึก/ไม่เห็นด้วย	1	3.45
(2) เคย/รู้สึก/เห็นด้วย โดยอยู่ในระดับ	28	96.55
- เล็กน้อย	0	
- มาก	14	
- มากที่สุด	14	
ค่าเฉลี่ย	2.50	
ระดับความสุข	มากที่สุด	

หมายเหตุ : ช่วงคะแนน 2.34 – 3.00 อยู่ในระดับมากที่สุด  
ช่วงคะแนน 1.67 – 2.33 อยู่ในระดับมาก  
ช่วงคะแนน 1.00 – 1.66 อยู่ในระดับเล็กน้อย

ตารางที่ 3.3.1-9 สุขภาพจิต (ความสุข) ในช่วง 6 เดือนที่ผ่านมาจนถึงปัจจุบัน “กลุ่มพื้นที่อ่อนไหวและกลุ่มหน่วยงานท้องถิ่น” (ต่อ)

รายละเอียด	จำนวน	ร้อยละ
9. ท่านรู้สึกเห็นอกเห็นใจเมื่อผู้อื่นมีทุกข์		
(1) ไม่เคย/ไม่รู้สึก/ไม่เห็นด้วย	1	3.45
(2) เคย/รู้สึก/เห็นด้วย โดยอยู่ในระดับ	28	96.55
- เล็กน้อย	2	
- มาก	14	
- มากที่สุด	12	
ค่าเฉลี่ย	2.36	
ระดับความสุข	มากที่สุด	
10. ท่านรู้สึกเป็นสุขในการช่วยเหลือผู้อื่นที่มีปัญหา		
(1) ไม่เคย/ไม่รู้สึก/ไม่เห็นด้วย	1	3.45
(2) เคย/รู้สึก/เห็นด้วย โดยอยู่ในระดับ	28	96.55
- เล็กน้อย	0	
- มาก	18	
- มากที่สุด	10	
ค่าเฉลี่ย	2.36	
ระดับความสุข	มากที่สุด	
11. ท่านให้ความช่วยเหลือแก่ผู้อื่นเมื่อมีโอกาส		
(1) ไม่เคย/ไม่รู้สึก/ไม่เห็นด้วย	1	3.45
(2) เคย/รู้สึก/เห็นด้วย โดยอยู่ในระดับ	28	96.55
- เล็กน้อย	0	
- มาก	18	
- มากที่สุด	10	
ค่าเฉลี่ย	2.36	
ระดับความสุข	มากที่สุด	
12. ท่านรู้สึกภูมิใจในตนเอง		
(1) ไม่เคย/ไม่รู้สึก/ไม่เห็นด้วย	1	3.45
(2) เคย/รู้สึก/เห็นด้วย โดยอยู่ในระดับ	28	96.55
- เล็กน้อย	2	
- มาก	17	
- มากที่สุด	9	
ค่าเฉลี่ย	2.25	
ระดับความสุข	มาก	
13. ท่านรู้สึกมั่นคงปลอดภัยเมื่ออยู่ในครอบครัว		
(1) ไม่เคย/ไม่รู้สึก/ไม่เห็นด้วย	1	3.45

บ้างไม่ได้ใช้งานเป็นประจำ (ร้อยละ 3.50) ไม่มีอาการแพ้จากการใช้สารเคมีและไม่เคยเจ็บป่วย (ร้อยละ 30.07 และ 26.22 ตามลำดับ)

ทั้งนี้ ผู้ให้สัมภาษณ์และครอบครัวมีวิธีการเตรียมการป้องกันโรคและมลพิษโดยการสวมหน้ากากผ้ากันจุก (ร้อยละ 37.50) และมีการซื้อน้ำดื่มหรือน้ำขวดดื่ม (ร้อยละ 29.56) รายละเอียดดังตารางที่ 3.3.2-1

2) กลุ่มครัวเรือนในระยะใกล้ในรัศมี 3 – 5 กิโลเมตร

ผลการสำรวจความคิดเห็นข้อมูลด้านสุขภาพและสุขภาพ พบว่าในรอบปีที่ผ่านมา ผู้ให้สัมภาษณ์และสมาชิกในครัวเรือนไม่มีการเจ็บป่วย (ร้อยละ 25.22) แต่มีสมาชิกในครัวเรือนบางส่วนซึ่งมีอาการเจ็บป่วยแต่เป็นการเจ็บป่วยด้วยโรคประจำตัว เช่น เบาหวาน ความดันโลหิต ไขมัน มะเร็ง และโรคทางเดินหายใจ/ไข้อหวัด เป็นต้น ซึ่งเมื่อเจ็บป่วยผู้ให้สัมภาษณ์หรือสมาชิกในครัวเรือนส่วนใหญ่จะเข้ารับการรักษาศูนย์สุขภาพประจำอำเภอของรัฐ (ร้อยละ 49.55) รองลงมาคือ ซื้อยากินเอง (ร้อยละ 18.92) แสดงดังรูปที่ 3.3.2-1

ด้านการใช้สารเคมีหรือการเกี่ยวข้องกับสารเคมีที่ใช้ในการประกอบอาชีพในชีวิตประจำวันของผู้ให้สัมภาษณ์ส่วนใหญ่ พบว่า ส่วนใหญ่ไม่ใช้/ไม่เกี่ยวข้องกับการใช้สารเคมี (ร้อยละ 50.70) และที่มีการใช้สารเคมี (ร้อยละ 49.30) ส่วนใหญ่จะเป็นการใช้เพื่อทำการเกษตร ประเภทยาฆ่าแมลง/ยาฆ่าหญ้า ซึ่งความถี่ของการสัมผัสหรือการใช้ดังกล่าว 1 ปี/ครั้ง (ร้อยละ 12.68) รองลงมา 2 เดือน/ครั้ง (ร้อยละ 7.04) โดยจะใช้อุปกรณ์ป้องกันต่าง ๆ ในขณะใช้สารเคมี เช่น ถุงมือ หน้ากาก เป็นต้น (ร้อยละ 38.03) รองลงมาจะใช้น้ำไม่ได้ได้บ้างเป็นบางครั้ง (ร้อยละ 5.63) ไม่มีอาการแพ้จากการใช้สารเคมีและไม่เคยเจ็บป่วย (ร้อยละ 26.76 และ 23.94 ตามลำดับ) แสดงดังรูปที่ 3.3.2-2

ทั้งนี้ ผู้ให้สัมภาษณ์และครอบครัวมีวิธีการเตรียมการป้องกันโรคและมลพิษโดยการสวมหน้ากากผ้ากันจุก (ร้อยละ 40.67) และมีการซื้อน้ำดื่มหรือน้ำขวดดื่ม (ร้อยละ 32.00) รายละเอียดดังตารางที่ 3.3.2-1

ตารางที่ 3.3.2-1 ข้อมูลด้านพฤติกรรมสุขภาพและสุขภาพอนามัย “กลุ่มครัวเรือนในพื้นที่ศึกษา”

รายละเอียด	0-3 กิโลเมตร (n = 286)		3-5 กิโลเมตร (n = 71)	
	จำนวน	ร้อยละ	จำนวน	ร้อยละ
1. ในรอบปีที่ผ่านมา ท่านและสมาชิกในครอบครัว เคยมีการเจ็บป่วยหรือไม่				
(1) ไม่เคย	161	34.48	29	25.22
(2) โรคความดันโลหิตสูง	71	15.20	25	21.74
(3) ไขมันในเลือดสูง	51	10.92	13	11.30
(4) โรคเบาหวาน	60	12.85	18	15.65
(5) โรคมะเร็ง	1	0.21	1	0.87
(6) โรคไต	5	1.07	3	2.61

สุขภาพจิต (ความสุข) ในช่วง 6 เดือนที่ผ่านมาจนถึงปัจจุบัน (เคย/รู้สึก/เห็นด้วย)

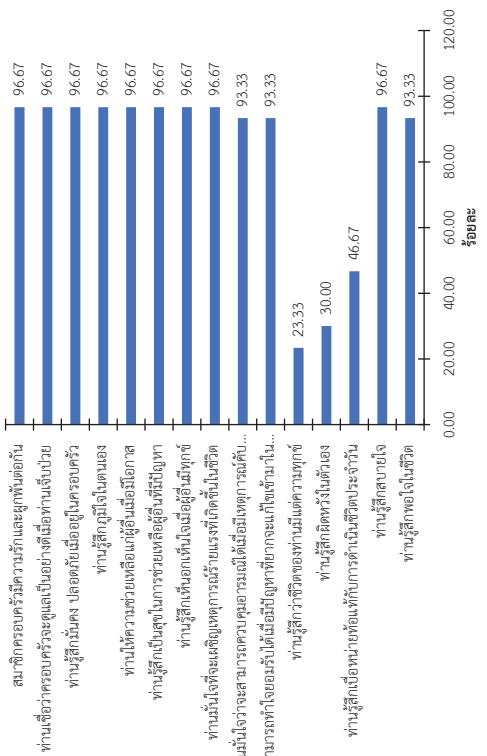

รูปที่ 3.3.1-9 สุขภาพจิต (ความสุข) ในช่วง 6 เดือนที่ผ่านมาจนถึงปัจจุบัน (เคย/รู้สึก/เห็นด้วย)

3.3.2 ผลการสำรวจความคิดเห็นด้านสุขภาพอนามัย

3.3.2.1 กลุ่มครัวเรือนในระยะใกล้ในรัศมี 5 กิโลเมตร

1) กลุ่มครัวเรือนในระยะใกล้ในรัศมี 0 – 3 กิโลเมตร

ผลการสำรวจความคิดเห็นเห็นข้อมูลด้านสาธารณสุขและสุขภาพ พบว่าในรอบปีที่ผ่านมา ผู้ให้สัมภาษณ์และสมาชิกในครัวเรือนไม่มีการเจ็บป่วย (ร้อยละ 34.48) แต่มีสมาชิกในครัวเรือนบางส่วนซึ่งมีอาการเจ็บป่วย แต่เป็นการเจ็บป่วยด้วยโรคประจำตัว เช่น ความดันโลหิต เบาหวาน ไขมันในเลือดสูง และโรคทางเดินหายใจ/ไข้อหวัด เป็นต้น ซึ่งเมื่อเจ็บป่วยผู้ให้สัมภาษณ์หรือสมาชิกในครัวเรือนส่วนใหญ่จะเข้ารับการรักษาศูนย์สุขภาพประจำอำเภอของรัฐ (ร้อยละ 55.69) รองลงมาคือ โรงพยาบาลส่งเสริมสุขภาพตำบล (ร้อยละ 18.01) และไปคลินิก (ร้อยละ 12.08) แสดงดังรูปที่ 3.3.2-1

ด้านการใช้สารเคมีหรือการเกี่ยวข้องกับสารเคมีที่ใช้ในการประกอบอาชีพในชีวิตประจำวันของผู้ให้สัมภาษณ์ส่วนใหญ่ พบว่า ส่วนใหญ่ไม่ใช้/ไม่เกี่ยวข้องกับการใช้สารเคมี (ร้อยละ 60.96) และที่มีการใช้สารเคมี (ร้อยละ 39.04) เนื่องจากประชาชนในพื้นที่โครงการส่วนใหญ่ประกอบอาชีพทำนาและใช้วิธีการจ้างโดรนฉีดยาแทนการใช้แรงงานคน ในส่วนที่ใช้เพื่อทำการเกษตร จะใช้ประเภทยาฆ่าแมลง/ยาฆ่าหญ้า ซึ่งความถี่ของการสัมผัสหรือการใช้ดังกล่าว 1 ปี/ครั้ง (ร้อยละ 15.38) รองลงมา 6 เดือน/ครั้ง (ร้อยละ 5.59) โดยจะใช้อุปกรณ์ป้องกันต่าง ๆ ในขณะใช้สารเคมี เช่น ถุงมือ หน้ากาก เป็นต้น (ร้อยละ 36.01) รองลงมาจะใช้

ตารางที่ 3.3.2-1 ข้อมูลด้านพฤติกรรมสุขภาพและสุขภาพอนามัย “กลุ่มครัวเรือนในพื้นที่ศึกษา” (ต่อ)

รายละเอียด	0-3 กิโลเมตร (n = 286)		3-5 กิโลเมตร (n = 71)	
	จำนวน	ร้อยละ	จำนวน	ร้อยละ
- บุหรี่ / เลี้ยวสูด	0		1	
- เพื่อกาแฟ / ค้าขาย	1		0	
- ภาคอุตสาหกรรม (ผลิต/ส่ง/บรรจุ)	1		0	
- อื่น ๆ	1		2	
รวม	292	100.00	71	100.00

5. กรณีที่ห้ามใช้สารเคมี หรือเกี่ยวข้องกับสารเคมี โปรดระบุความถี่ของการสัมผัสหรือการใช้ดังกล่าว

(1) ทุกวัน	4	1.40	0	0.00
(2) สัปดาห์ละ 3 – 5 ครั้ง	6	2.10	3	4.22
(3) สัปดาห์ละ 1 ครั้ง	14	4.90	3	4.22
(4) เดือนละ 3 ครั้ง	12	4.19	3	4.22
(5) เดือนละ 2 ครั้ง	0	0.00	0	0.00
(6) เดือนละ 1 ครั้ง	2	0.70	1	1.41
(7) 2 เดือน/ครั้ง	4	1.40	5	7.04
(8) 3 เดือน/ครั้ง	6	2.10	3	4.23
(9) 6 เดือน/ครั้ง	16	5.59	2	2.82
(10) 1 ปี/ครั้ง	44	15.38	9	12.68
(11) อื่น ๆ	9	3.15	3	4.23
(12) ไม่แสดงความคิดเห็น	169	59.09	39	54.93
รวม	286	100.00	71	100.00

6. กรณีที่ห้ามใช้ หรือสัมผัสสารเคมี ห้ามมีการใช้ปรอทป้องกันหรือไม่

(1) ใช้ปรอทป้องกันบ้าง ไม่เคยใช้สารเคมี เช่น กระจก เป็นต้น	103	36.01	27	38.03
(2) ใช้บ้าง ไม่ได้ใช้บ้างเป็นบางครั้ง	10	3.50	4	5.63
(3) ไม่ได้ใช้ปรอทป้องกันเลย	3	1.05	0	0.00
(4) ไม่แสดงความคิดเห็น	170	59.44	40	56.34
รวม	286	100.00	71	100.00

7. ห้ามมีการเก็บ หรือมีการเก็บจากการใช้ หรือการสัมผัสสารเคมีเหล่านี้ หรือไม่อย่างไร

(1) ไม่เคยเก็บ	75	26.22	17	23.94
(2) ไม่มีการเก็บ	86	30.07	19	26.76
(3) เคยมีการเก็บ	5	1.75	3	4.23
(4) เคยมีการเก็บจากสารเคมี	0	0.00	0	0.00
(5) อากาศเก็บบ่อย แต่ไม่แน่ใจว่ามีส่วนจากการใช้ หรือสัมผัสสารเคมีที่ใช้หรือไม่	0	0.00	1	1.41
(6) ไม่แสดงความคิดเห็น	120	41.96	31	43.66
รวม	286	100.00	71	100.00

ตารางที่ 3.3.2-1 ข้อมูลด้านพฤติกรรมสุขภาพและสุขภาพอนามัย “กลุ่มครัวเรือนในพื้นที่ศึกษา” (ต่อ)

รายละเอียด	0-3 กิโลเมตร (n = 286)		3-5 กิโลเมตร (n = 71)	
	จำนวน	ร้อยละ	จำนวน	ร้อยละ
(7) โรคผิวหนัง/โรคภูมิแพ้ (ผื่นคัน/แผลผิวหนัง)	7	1.50	1	0.87
(8) โรคระบบทางเดินหายใจ/ไข้หวัด (ไอ/เสมหะ)	18	3.85	5	4.35
(9) โรคเกี่ยวกับปอด (ไอ/มีเสมหะ)	4	0.86	1	0.87
(10) โรคระบบทางเดินอาหาร (ปวดท้อง/อาเจียน)	5	1.07	1	0.87
(11) โรคเกี่ยวกับหัวใจและระบบเลือด	5	1.07	0	0.00
(12) โรคเกี่ยวกับระบบกล้ามเนื้อ (ปวดเมื่อยกล้ามเนื้อ)	14	3.00	2	1.74
(13) โรคเกี่ยวกับข้อ และกระดูก	11	2.36	5	4.35
(14) โรคระบบประสาทและสมอง (ปวดหัว/ไมเกรน/ซึมเศร้า)	3	0.64	0	0.00
(15) อุบัติเหตุ	2	0.43	1	0.87
(16) โรคเกี่ยวกับหู ตา ฟัน	2	0.43	0	0.00
(17) อื่น ๆ	47	10.06	10	8.69
รวม	467	100.00	115	100.00

2. เมื่อมีการเจ็บป่วยท่านไปรักษาที่ไหน (ตอบได้มากกว่า 1 ข้อ)

(1) โรงพยาบาลของรัฐ	235	55.69	55	49.55
(2) โรงพยาบาลของเอกชน	11	2.61	6	5.40
(3) โรงพยาบาลส่งเสริมสุขภาพตำบล	76	18.01	19	17.12
(4) คลินิก	51	12.08	8	7.21
(5) ซอยกึ่งเอง	42	9.95	21	18.92
(6) อื่น ๆ	7	1.66	2	1.80
รวม	422	100.00	111	100.00

3. ท่านและครอบครัววิธีการเตรียมการป้องกันโรคและลดปัจจัยเสี่ยง (ตอบได้มากกว่า 1 คำตอบ)

(1) สวมหน้ากาก / ฝักันจมูก	222	37.50	61	40.67
(2) รับประทานอาหารประเภทพืชผักปลอดสารพิษหรือสารเคมี	75	12.67	16	10.67
(3) ใช้ช่องกลางในการรับประทานอาหาร	61	10.30	14	9.33
(4) การซื้อน้ำดื่มหรือน้ำขวดดื่ม	175	29.56	48	32.00
(5) สวมถุงมือเมื่อต้องสัมผัสกับสิ่งของที่เสี่ยงต่อการติดเชื้อ	26	4.39	6	4.00
(6) บ้านติดตั้งระบบระบายอากาศ / ติเตอร์	22	3.72	2	1.33
(7) ออกกำลังกายสม่ำเสมอ	5	0.85	3	2.00
(8) อื่น ๆ	6	1.01	0	0.00
รวม	592	100.00	150	100.00

4. ปัจจุบันท่าน / ครอบครัวของท่านมีการประกอบอาชีพหรือดำเนินกิจกรรมใด ๆ ที่ใช้สารเคมี หรือเกี่ยวข้องกับสารเคมีหรือไม่ อย่างไร

(1) ไม่ใช่ / ไม่เกี่ยวข้อง	178	60.96	36	50.70
(2) ใช้ ได้แก่ (ตอบได้มากกว่า 1 คำตอบ)	114	39.04	35	49.30
- ใช้การเกษตร	111		32	



(ร้อยละ 58.82) และเห็นว่าไม่จำเป็นและไม่ควรเพิ่มการบริการสาธารณสุข (ร้อยละ 29.41) รายละเอียดดัง  
ตารางที่ 3.3.2-2 และดังรูปที่ 3.3.2-3 และ 3.3.2-4

ตารางที่ 3.3.2-2 ข้อมูลด้านพฤติกรรมสุขภาพและสภาพอนามัย “กลุ่มผู้นำชุมชน”

รายละเอียด		จำนวน	ร้อยละ
1. ในรอบปีที่ผ่านมา ท่านและสมาชิกในครอบครัว เคยมีการเจ็บป่วยหรือไม่			
(1) ไม่เคย		4	11.76
(2) โรคความดันโลหิตสูง		8	23.53
(3) ไขมันในเลือดสูง		1	2.94
(4) โรคเบาหวาน		8	23.53
(5) โรคเมะเร็ง		1	2.94
(6) โรคไต		0	0.00
(7) โรคผิวหนัง/โรคภูมิแพ้ (ผื่นคัน/แสผผิวหนัง)		1	2.94
(8) โรคระบบทางเดินหายใจ/ไข้หวัด (ไอ/เสบคอ)		4	11.76
(9) โรคเกี่ยวกับข้อ (ไอ/มีเสมหะ)		0	0.00
(10) โรคระบบทางเดินอาหาร (ปวดท้อง/อาเจียน)		0	0.00
(11) โรคเกี่ยวกับหัวใจและระบบเลือด		0	0.00
(12) โรคเกี่ยวกับระบบกล้ามเนื้อ (ปวดเมื่อยกล้ามเนื้อ)		4	11.76
(13) โรคเกี่ยวกับข้อ และกระดูก		2	5.89
(14) โรคระบบประสาทและสมอง (ปวดหัว/ไมเกรน/อัมพาต)		0	0.00
(15) อุบัติเหตุ		0	0.00
(16) โรคเกี่ยวกับหู ตา ฟัน		0	0.00
(17) อื่น ๆ		1	2.95
รวม		34	100.00
2. เมื่อมีการเจ็บป่วยท่านไปรักษาที่ไหน (ตอบได้มากกว่า 1 ข้อ)			
(1) โรงพยาบาลของรัฐ		15	31.91
(2) โรงพยาบาลของเอกชน		5	10.64
(3) โรงพยาบาลส่งเสริมสุขภาพตำบล		16	34.04
(4) คลินิก		6	12.77
(5) ซื้อมากินเอง		5	10.64
(6) อื่น ๆ		0	0.00
รวม		47	100.00
3. ในรอบปี 1 ปีที่ผ่านมา มีหน่วยงานสาธารณสุขของรัฐ หรือเอกชนมาให้ความรู้/คำแนะนำเกี่ยวกับรักษาสุขภาพ อนามัยการเฝ้า ระวังโรคหรือป้องกันโรคในชุมชนของท่านหรือไม่			
(1) ไม่มี		0	0.00
(2) มี		17	100.00
รวม		17	100.00

บทที่ 3 การศึกษาและสำรวจด้านสาธารณสุขและสุขภาพ

มหาวิทยาลัยนครสวรรค์

3-46

หน้ารวม 2567

ในรอบปีที่ผ่านมา ท่านและสมาชิกในครอบครัว เคยมีการเจ็บป่วยหรือไม่

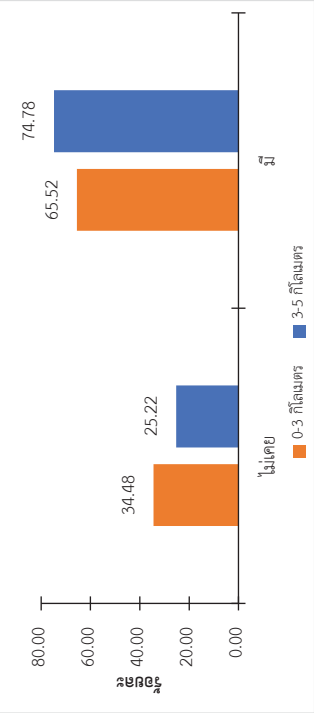

รูปที่ 3.3.2-1 แสดงข้อมูลการเจ็บป่วยในรอบปีที่ผ่านมา

ปัจจุบันท่าน / ครอบครัวของท่านมีการประกอบอาชีพหรือดำเนินกิจกรรมใด ๆ ที่ใช้  
สารเคมี หรือเกี่ยวข้องกับสารเคมีหรือไม่ อย่างไร

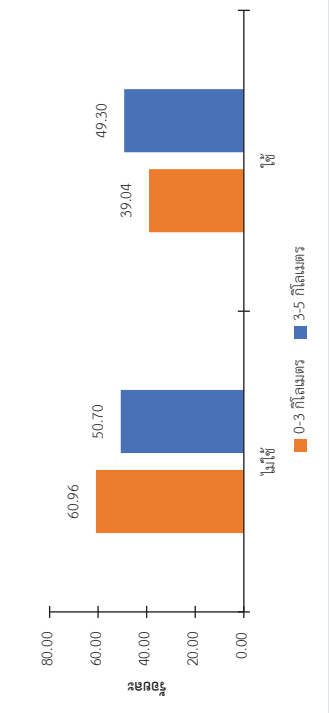

รูปที่ 3.3.2-2 การประกอบอาชีพหรือดำเนินกิจกรรมใด ๆ ที่ใช้สารเคมีหรือเกี่ยวข้องกับสารเคมีหรือไม่อย่างไร

### 3.3.2.2 กลุ่มผู้นำชุมชน

ผลการสำรวจความคิดเห็นข้อมูลด้านสาธารณสุขและสุขภาพ พบว่า ในรอบปีที่ผ่านมา ผู้นำชุมชนและสมาชิกในครัวเรือนส่วนใหญ่มีการเจ็บป่วย (ร้อยละ 88.24) โดยเป็นการเจ็บป่วยด้วยโรคประจำตัว เช่น เบาหวาน ความดันโลหิตสูง โรคทางเดินหายใจ/ไข้หวัด และโรคเกี่ยวกับระบบกล้ามเนื้อ (ปวดเมื่อยกล้ามเนื้อ) เป็นต้น ซึ่งเมื่อเจ็บป่วยส่วนใหญ่จะเข้ารับการรักษาที่โรงพยาบาลส่งเสริมสุขภาพตำบล (ร้อยละ 34.04) รองลงมาคือ โรงพยาบาลประจำอำเภอของรัฐ (ร้อยละ 31.91) และไปคลินิก (ร้อยละ 12.77) และในรอบปี 1 ปีที่ผ่านมา มีหน่วยงานสาธารณสุขของรัฐมาให้ความรู้/คำแนะนำเกี่ยวกับรักษาสุขภาพ (ร้อยละ 100.00) และด้านการบริการสาธารณสุขในพื้นที่ที่ควรเพิ่มการดูแลรักษาเกี่ยวกับโรคจากการทำงาน และการอยู่อาศัยใกล้เคียงพื้นที่หนึ่ง ผู้นำชุมชนเห็นว่ามีความจำเป็นและควรเพิ่มการบริการสาธารณสุข

บทที่ 3 การศึกษาและสำรวจด้านสาธารณสุขและสุขภาพ

มหาวิทยาลัยนครสวรรค์

3-45

หน้ารวม 2567

3.3.2.3 กลุ่มพื้นที่อ่อนไหวและกลุ่มหน่วยงานท้องถิ่น

ผลการสำรวจความคิดเห็นข้อมูลด้านสุขภาพและสุขภาพ ด้านการบริการสาธารณสุขในพื้นที่ที่ควรเพิ่มการดูแลสุขภาพเกี่ยวกับโรคจากการทำงานและการอยู่อาศัยใกล้เคียงพื้นที่เมือง พบว่า ในรอบปีที่ผ่านมา กลุ่มพื้นที่อ่อนไหวและกลุ่มหน่วยงานท้องถิ่นเห็นว่ามีความจำเป็นและควรเพิ่มการบริการสาธารณสุข และเห็นว่าไม่จำเป็นและไม่ควรเพิ่มการบริการสาธารณสุข (ร้อยละ 46.67 เท่ากัน) รายละเอียดตารางที่ 3.3.2-3 และรูปที่ 3.3.2-5

ตารางที่ 3.3.2-3 ข้อมูลด้านพฤติกรรมสุขภาพและสุขภาพอนามัย “กลุ่มพื้นที่อ่อนไหวและกลุ่มหน่วยงานท้องถิ่น”

รายละเอียด	จำนวน	ร้อยละ
1.ท่านคิดว่าบริการสาธารณสุขในพื้นที่ควรเพิ่มการดูแลสุขภาพเกี่ยวกับโรคจากการทำงานและการอยู่อาศัยใกล้เคียงพื้นที่เมือง หรือไม่		
(1) จำเป็นและควรเพิ่ม	14	46.67
(2) ไม่จำเป็นและไม่ควรเพิ่ม	14	46.67
(3) ไม่แสดงความคิดเห็น	2	6.66
รวม	30	100

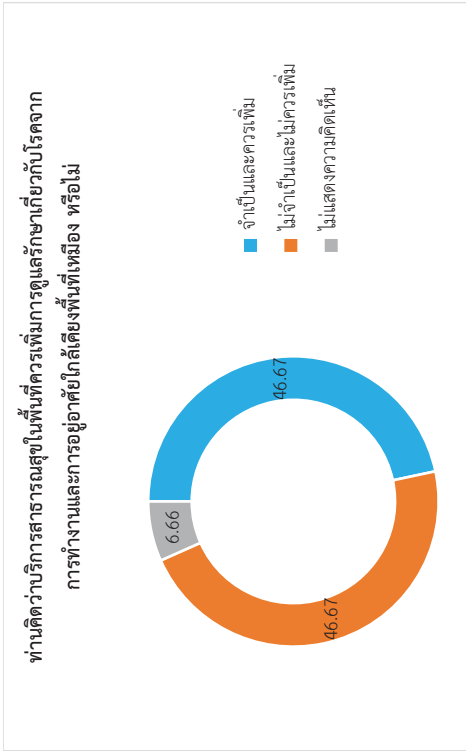

รูปที่ 3.3.2-5 บริการด้านสาธารณสุขที่เกี่ยวข้องกับโรคจากการทำงานและการอยู่อาศัยใกล้เคียงพื้นที่เมือง “กลุ่มพื้นที่อ่อนไหวและกลุ่มหน่วยงานท้องถิ่น”

ตารางที่ 3.3.2-2 ข้อมูลด้านพฤติกรรมสุขภาพและสุขภาพอนามัย “กลุ่มผู้นำชุมชน” (ต่อ)

รายละเอียด	จำนวน	ร้อยละ
4. ท่านคิดว่าบริการสาธารณสุขในพื้นที่ควรเพิ่มการดูแลสุขภาพเกี่ยวกับโรคจากการทำงานและการอยู่อาศัยใกล้เคียงพื้นที่เมืองหรือไม่		
(1) จำเป็นและควรเพิ่ม	10	58.82
(2) ไม่จำเป็นและไม่ควรเพิ่ม	5	29.41
(3) ไม่แสดงความคิดเห็น	2	11.77
รวม	17	100.00

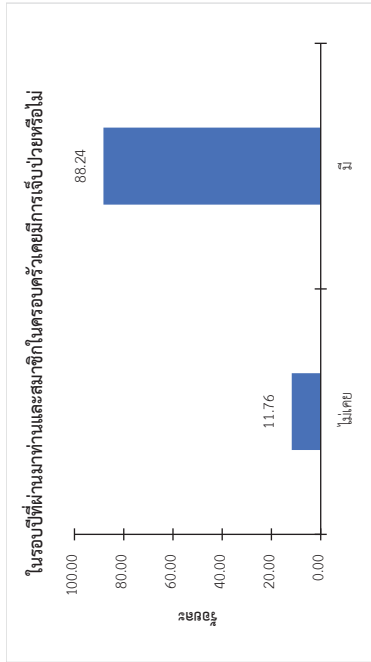

รูปที่ 3.3.2-3 แสดงข้อมูลการเจ็บป่วยในรอบปีที่ผ่านมา

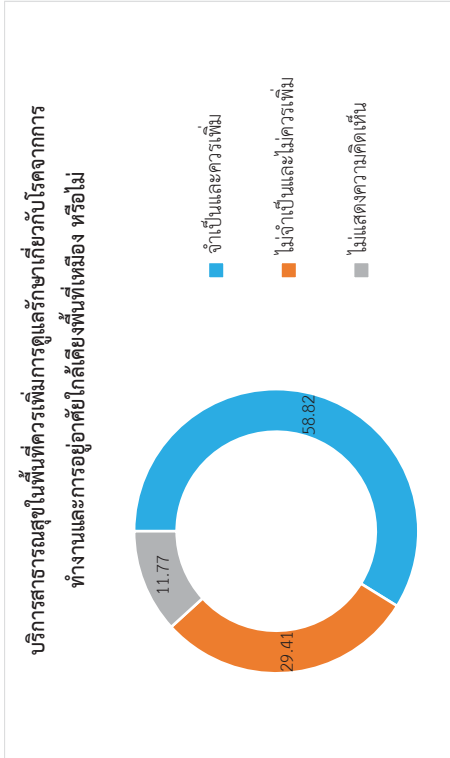

รูปที่ 3.3-2 บริการด้านสาธารณสุขที่เกี่ยวข้องกับโรคจากการทำงานและการอยู่อาศัยใกล้เคียงพื้นที่เมือง “กลุ่มผู้นำชุมชน”



ตารางที่ 3.3.3-1 สถิติผู้ป่วยนอกจำแนกตามกลุ่มสาเหตุ 21 กลุ่มโรค โรงพยาบาลส่งเสริมสุขภาพตำบลเขาเจ็ดยอด ระหว่างปี 2563 – 2567

ที่	กลุ่มโรค	ปี 2563		ปี 2564		ปี 2565		ปี 2566		ปี 2567	
		จำนวน	ร้อยละ	จำนวน	ร้อยละ	จำนวน	ร้อยละ	จำนวน	ร้อยละ	จำนวน	ร้อยละ
1	โรคติดเชื้อและปรสิต	43	0.47	32	0.4	29	0.38	30	0.49	26	1.24
2	เนื้องอก (รวมมะเร็ง)	17	0.19	28	0.35	12	0.16	3	0.05	0	0.00
3	โรคเลือดและอวัยวะสร้างเลือด และความผิดปกติเกี่ยวกับภูมิคุ้มกัน	0	0	0	0	0	0	0	0	0	0.00
4	โรคเกี่ยวกับต่อมไร้ท่อ โภชนาการ และเมตาบอลิซึม	3,067	33.39	2,962	36.62	2,654	35.09	1,988	32.19	359	17.10
5	ภาวะแปรปรวนทางจิตและพฤติกรรม	61	0.66	67	0.83	81	1.07	53	0.86	14	0.67
6	โรคระบบประสาท	21	0.23	21	0.26	17	0.22	16	0.26	11	0.52
7	โรคตามส่วนประกอบของตา	71	0.77	42	0.52	52	0.69	121	1.96	51	2.43
8	โรคหูและปมกกหู	0	0	1	0.01	0	0	2	0.03	3	0.14
9	โรคระบบไหลเวียนเลือด	2,772	30.18	3,034	37.51	2,454	32.45	1,671	27.06	385	18.34
10	โรคระบบหายใจ	343	3.73	134	1.66	156	2.06	163	2.64	141	6.72
11	โรคระบบย่อยอาหาร รวมโรคในช่องปาก	1,713	18.65	734	9.07	982	12.98	1140	18.46	646	30.78
12	โรคผิวหนังและเนื้อเยื่อใต้ผิวหนัง	122	1.33	94	1.16	111	1.47	96	1.55	62	2.95
13	โรคระบบกล้ามเนื้อ รวมโครงร่าง และเนื้อเยื่อเสริม	479	5.21	499	6.17	569	7.52	486	7.87	218	10.39
14	โรคระบบสืบพันธุ์ร่วมปัสสาวะ	93	1.01	113	1.4	147	1.94	132	2.14	8	0.38
15	ภาวะแทรกซ้อนในการตั้งครรภ์ การคลอด และระยะหลังคลอด	0	0	10	0.12	4	0.05	0	0	0	0.00
16	ภาวะผิดปกติของทารกที่เกิดขึ้นในระยะปริกำเนิด	0	0	0	0	0	0	0	0	0	0.00
17	รูปร่างผิดปกติแต่กำเนิด การพิการจนผิดรูปแต่กำเนิดและโครโมโซม ผิดปกติ	0	0	0	0	0	0	0	0	0	0.00
18	อาการ, อาการแสดงและสิ่งผิดปกติที่พบได้จากการตรวจทางคลินิกและทางห้องปฏิบัติการที่ไม่สามารถจำแนกโรคในกลุ่มอื่นได้	347	3.78	285	3.52	255	3.37	246	3.98	130	6.19
19	การเป็นพิษและผลที่ตามมา	0	0	0	0	0	0	2	0.03	0	0.00
20	อุบัติเหตุจากการขนส่งและผลที่ตามมา	5	0.05	11	0.14	14	0.19	6	0.1	13	0.62
21	สาเหตุจากภายนอกอื่นๆ ที่ทำให้ป่วยหรือตาย	32	0.35	22	0.27	26	0.34	20	0.32	32	1.52
รวม		9,186	100.00	8,089	100.00	7,563	100.00	6,175	100.00	2,099	100.00

ที่มา : โรงพยาบาลส่งเสริมสุขภาพตำบลเขาเจ็ดยอด, 2567

บทที่ 3 การศึกษาและสำรวจด้านสาธารณสุขและสุขภาพ

ตารางที่ 3.3.3-2 สถิติผู้ป่วยนอกจำแนกตามกลุ่มสาเหตุ 21 กลุ่มโรค โรงพยาบาลส่งเสริมสุขภาพตำบลบ้านวังแดง ระหว่างปี 2563 – 2567

ที่	กลุ่มโรค	ปี 2563		ปี 2564		ปี 2565		ปี 2566		ปี 2567	
		จำนวน	ร้อยละ	จำนวน	ร้อยละ	จำนวน	ร้อยละ	จำนวน	ร้อยละ	จำนวน	ร้อยละ
1	โรคติดเชื้อและปรสิต	44	0.76	49	1.07	59	1.5	33	0.7	20	0.79
2	เนื้องอก (รวมมะเร็ง)	1	0.02	0	0	0	0	0	0	0	0.00
3	โรคเลือดและอวัยวะสร้างเลือด และความผิดปกติเกี่ยวกับภูมิคุ้มกัน	1	0.02	0	0	0	0	2	0.04	1	0.04
4	โรคเกี่ยวกับต่อมไร้ท่อ โภชนาการ และเมตาบอลิซึม	1,044	18.13	625	13.59	628	16.01	1,093	23.23	405	16.03
5	ภาวะแปรปรวนทางจิตและพฤติกรรม	4	0.07	0	0	0	0	0	0	0	0.00
6	โรคระบบประสาท	13	0.23	12	0.26	5	0.13	4	0.09	8	0.32
7	โรคตามส่วนประกอบของตา	100	1.74	95	2.07	133	3.39	101	2.15	129	5.11
8	โรคหูและปมกกหู	20	0.35	22	0.48	4	0.1	3	0.06	4	0.16
9	โรคระบบไหลเวียนเลือด	2,774	48.18	2,180	47.41	1,418	36.15	1,834	38.98	444	17.58
10	โรคระบบหายใจ	522	9.07	408	8.87	567	14.45	599	12.73	447	17.70
11	โรคระบบย่อยอาหาร รวมโรคในช่องปาก	460	7.99	371	8.07	345	8.79	243	5.16	316	12.51
12	โรคผิวหนังและเนื้อเยื่อใต้ผิวหนัง	205	3.56	198	4.31	230	5.86	197	4.19	199	7.88
13	โรคระบบกล้ามเนื้อ รวมโครงร่าง และเนื้อเยื่อเสริม	345	5.99	404	8.79	362	9.23	432	9.18	274	10.85
14	โรคระบบสืบพันธุ์ร่วมปัสสาวะ	15	0.26	20	0.43	6	0.15	4	0.09	20	0.79
15	ภาวะแทรกซ้อนในการตั้งครรภ์ การคลอด และระยะหลังคลอด	0	0	0	0	0	0	0	0	0	0.00
16	ภาวะผิดปกติของทารกที่เกิดขึ้นในระยะปริกำเนิด	0	0	0	0	0	0	0	0	0	0.00
17	รูปร่างผิดปกติแต่กำเนิด การพิการจนผิดรูปแต่กำเนิดและโครโมโซม ผิดปกติ	0	0	0	0	0	0	0	0	0	0.00
18	อาการ, อาการแสดงและสิ่งผิดปกติที่พบได้จากการตรวจทางคลินิกและทางห้องปฏิบัติการที่ไม่สามารถจำแนกโรคในกลุ่มอื่นได้	184	3.2	204	4.44	161	4.1	156	3.32	244	9.66
19	การเป็นพิษและผลที่ตามมา	0	0	0	0	0	0	0	0	0	0.00
20	อุบัติเหตุจากการขนส่งและผลที่ตามมา	5	0.09	4	0.09	1	0.03	0	0	0	0.00
21	สาเหตุจากภายนอกอื่นๆ ที่ทำให้ป่วยหรือตาย	20	0.35	6	0.13	4	0.1	4	0.09	15	0.59
รวม		5,757	100	4,598	100	3,923	100	4,705	100	2,526	100.00

ที่มา : โรงพยาบาลส่งเสริมสุขภาพตำบลบ้านวังแดง, 2567

บทที่ 3 การศึกษาและสำรวจด้านสาธารณสุขและสุขภาพ

4) ข้อมูล รง.504 ของโรงพยาบาลส่งเสริมสุขภาพตำบลหลง ตำบลท้ายตง อำเภอวังโป่ง  
จังหวัดเพชรบูรณ์

จากการรวบรวมข้อมูลสภาวะความเจ็บป่วยของประชาชนในเขตพื้นที่รับผิดชอบของโรงพยาบาล  
ส่งเสริมสุขภาพตำบลหลงในระหว่างปี 2566 – 2567 พบว่า โรคที่พบบมากที่สุด 3 อันดับแรก ได้แก่  
โรคระบบไหลเวียนเลือด (ร้อยละ 26.09) รองลงมา คือ โรคเกี่ยวกับต่อมไร้ท่อ ไทรอยด์ และเมตาบอลิซึม  
(ร้อยละ 20.29), อการ, อการ, อการแสดงและสิ่งผิดปกติที่พบได้จากการตรวจทางคลินิกและทางห้องปฏิบัติการที่  
ไม่สามารถจำแนกโรคนอกกลุ่มอื่นได้ (ร้อยละ 17.15), โรคระบบกล้ามเนื้อ รวมโครงร่างและเนื้อเยื่อเสริม  
(ร้อยละ 10.22) และ โรคระบบหัวใจ (ร้อยละ 9.11) ตามลำดับ รายละเอียดดังตารางที่ 3.3.3-4

ตารางที่ 3.3.3-4 สถิติผู้ป่วยนอกจำแนกตามกลุ่มสาเหตุ 21 กลุ่มโรค โรงพยาบาลส่งเสริมสุขภาพตำบลหลง  
ระหว่างปี 2563 – 2567

ที่	กลุ่มโรค	ปี 2566-2566		ปี 2566-2567	
		จำนวน	ร้อยละ	จำนวน	ร้อยละ
1	โรคติดเชื้อและปรสิต	102	2.26	1	0.05
2	เนื้องอก (รวมมะเร็ง)	6	0.13	0	0.00
3	โรคเลือดและอวัยวะสร้างเลือด และความผิดปกติเกี่ยวกับภูมิคุ้มกัน	0	0	0	0.00
4	โรคเกี่ยวกับต่อมไร้ท่อ ไทรอยด์ และเมตาบอลิซึม	550	12.21	381	20.29
5	ภาวะแปรปรวนทางจิตและพฤติกรรม	101	2.24	36	1.92
6	โรคระบบประสาท	12	0.27	2	0.11
7	โรคความเสื่อมของกระดูก	156	3.46	43	2.29
8	โรคผิวหนัง	8	0.18	2	0.11
9	โรคระบบไหลเวียนเลือด	509	11.3	490	26.09
10	โรคระบบหายใจ	680	15.02	171	9.11
11	โรคระบบย่อยอาหาร รวมโรคในช่องปาก	613	13.61	130	6.92
12	โรคผิวหนังและเนื้อเยื่อเกี่ยวพัน	86	1.91	36	1.92
13	โรคระบบกล้ามเนื้อ รวมโครงร่าง และเนื้อเยื่อเสริม	547	12.14	192	10.22
14	โรคระบบสืบพันธุ์ร่วมปัสสาวะ	102	2.26	47	2.50
15	ภาวะแทรกซ้อนในการตั้งครรภ์ การคลอด และระยะหลังคลอด	8	0.18	0	0.00
16	ภาวะผิดปกติของทารกที่เกิดขึ้นในระยะปริกำเนิด	1	0.02	0	0.00
17	รูปร่างผิดปกติแต่กำเนิด การพิการจนผิดรูปแต่กำเนิดและโครโมโซมผิดปกติ	0	0	1	0.05
18	อาการ, อการแสดงและสิ่งผิดปกติที่พบได้จากการตรวจทางคลินิก และทางห้องปฏิบัติการที่ไม่สามารถจำแนกโรคนอกกลุ่มอื่นได้	1,020	22.64	322	17.15
19	อุบัติเหตุจากการเล่นกีฬา	0	0	0	0.00
20	อุบัติเหตุจากการขนส่งและสิ่งตีตมา	0	0	3	0.16
21	สาเหตุจากภายนอกอื่นๆ ที่ทำให้ป่วยหรือตาย	4	0.09	21	1.12
รวม		4,505	100.00	1,878	100.00

ที่มา : โรงพยาบาลส่งเสริมสุขภาพตำบลหลง, 2567

3) ข้อมูล รง.504 ของโรงพยาบาลส่งเสริมสุขภาพตำบลบ้านช้าง ตำบลท้ายตง อำเภอวังโป่ง  
จังหวัดเพชรบูรณ์

จากการรวบรวมข้อมูลสภาวะความเจ็บป่วยของประชาชนในเขตพื้นที่รับผิดชอบของโรงพยาบาล  
ส่งเสริมสุขภาพตำบลบ้านช้างในระหว่างปี 2563 – 2567 พบว่า โรคที่พบบมากที่สุด 3 อันดับแรก ได้แก่  
โรคเกี่ยวกับต่อมไร้ท่อ ไทรอยด์ และเมตาบอลิซึม (ร้อยละ 22.07) รองลงมา คือ อการ, อการแสดงและ  
สิ่งผิดปกติที่พบได้จากการตรวจทางคลินิกและทางห้องปฏิบัติการที่ไม่สามารถจำแนกโรคนอกกลุ่มอื่นได้ (ร้อยละ  
16.59) และโรคระบบหัวใจ (ร้อยละ 16.48) ตามลำดับ โดยอัตราการพบโรคดังกล่าวในปี 2566 – 2567  
มีอัตราการพบผู้ป่วยเพิ่มมากขึ้น รายละเอียดดังตารางที่ 3.3.3-3

ตารางที่ 3.3.3-3 สถิติผู้ป่วยนอกจำแนกตามกลุ่มสาเหตุ 21 กลุ่มโรค โรงพยาบาลส่งเสริมสุขภาพตำบลบ้านช้าง  
ระหว่างปี 2563 – 2567

ที่	กลุ่มโรค	ปี 2563-2566		ปี 2566-2567	
		จำนวน	ร้อยละ	จำนวน	ร้อยละ
1	โรคติดเชื้อและปรสิต	97	1.72	114	1.63
2	เนื้องอก (รวมมะเร็ง)	0	0	0	0.00
3	โรคเลือดและอวัยวะสร้างเลือด และความผิดปกติเกี่ยวกับภูมิคุ้มกัน	0	0	1	0.01
4	โรคเกี่ยวกับต่อมไร้ท่อ ไทรอยด์ และเมตาบอลิซึม	1,132	20.07	1,539	22.07
5	ภาวะแปรปรวนทางจิตและพฤติกรรม	21	0.37	22	0.32
6	โรคระบบประสาท	29	0.51	36	0.52
7	โรคความเสื่อมของกระดูก	197	3.49	241	3.46
8	โรคผิวหนัง	12	0.21	12	0.17
9	โรคระบบไหลเวียนเลือด	560	9.93	864	12.39
10	โรคระบบหายใจ	972	17.23	1,149	16.48
11	โรคระบบย่อยอาหาร รวมโรคในช่องปาก	821	14.56	906	12.99
12	โรคผิวหนังและเนื้อเยื่อเกี่ยวพัน	81	1.44	98	1.41
13	โรคระบบกล้ามเนื้อ รวมโครงร่าง และเนื้อเยื่อเสริม	692	12.27	798	11.44
14	โรคระบบสืบพันธุ์ร่วมปัสสาวะ	13	0.23	14	0.20
15	ภาวะแทรกซ้อนในการตั้งครรภ์ การคลอด และระยะหลังคลอด	0	0	0	0.00
16	ภาวะผิดปกติของทารกที่เกิดขึ้นในระยะปริกำเนิด	0	0	0	0.00
17	รูปร่างผิดปกติแต่กำเนิด การพิการจนผิดรูปแต่กำเนิดและโครโมโซมผิดปกติ	0	0	0	0.00
18	อาการ, อการแสดงและสิ่งผิดปกติที่พบได้จากการตรวจทางคลินิก และทางห้องปฏิบัติการที่ไม่สามารถจำแนกโรคนอกกลุ่มอื่นได้	994	17.62	1,157	16.59
19	อุบัติเหตุจากการเล่นกีฬา	0	0	0	0.00
20	อุบัติเหตุจากการขนส่งและสิ่งตีตมา	7	0.12	7	0.10
21	สาเหตุจากภายนอกอื่นๆ ที่ทำให้ป่วยหรือตาย	12	0.21	15	0.22
รวม		5,640	100.00	6,973	100.00

ที่มา : โรงพยาบาลส่งเสริมสุขภาพตำบลบ้านช้าง, 2567

5) ข้อมูล รง.504 ของโรงพยาบาลส่งเสริมสุขภาพตำบลบ้านทุ่งยาว ตำบลเนินมะปราง  
อำเภอเนินมะปราง จังหวัดพิษณุโลก

จากการรวบรวมข้อมูลสถานการณ์เจ็บป่วยของประชาชนในพื้นที่รับผิดชอบของโรงพยาบาล  
ส่งเสริมสุขภาพตำบลบ้านทุ่งยาวในระหว่างปี 2563 – 2567 พบว่า โรคที่พบมากที่สุด 3 อันดับแรก ได้แก่  
โรคเกี่ยวกับต่อมไทรอยด์ โภชนาการ และเมตาบอลิซึม รองลงมา คือ โรคระบบไหลเวียนเลือด และอาการแสดง  
และสัญญาณที่พบได้จากการตรวจทางคลินิกและทางห้องปฏิบัติการที่สามารถจำแนกโรคในกลุ่มอื่นได้  
ตามลำดับ โดยโรคดังกล่าว มีแนวโน้มผู้ป่วยเพิ่มขึ้น รายละเอียดสรุปได้ดังตารางที่ 3.3-5

- ข้อมูลปี 2563 โรคที่พบมากที่สุด 5 อันดับแรก ได้แก่ โรคเกี่ยวกับต่อมไทรอยด์  
โภชนาการ และเมตาบอลิซึม (ร้อยละ 20.47) รองลงมา คือ โรคระบบไหลเวียนเลือด (ร้อยละ 20.07), อาการ,  
อาการแสดงและสัญญาณที่พบได้จากการตรวจทางคลินิกและทางห้องปฏิบัติการที่ไม่สามารถจำแนกโรคใน  
กลุ่มอื่นได้ (ร้อยละ 15.54), โรคระบบกล้ามเนื้อ รวมโครงร่าง และเนื้อเยื่อเสริม (ร้อยละ 11.42) และโรกระบบ  
ย่อยอาหาร รวมโรคในช่องปาก (ร้อยละ 11.22) ตามลำดับ

- ข้อมูลปี 2564 โรคที่พบมากที่สุด 5 อันดับแรก ได้แก่ โรคเกี่ยวกับต่อมไทรอยด์  
โภชนาการ และเมตาบอลิซึม (ร้อยละ 21.18) รองลงมา คือ โรคระบบไหลเวียนเลือด (ร้อยละ 20.51), อาการ,  
อาการแสดงและสัญญาณที่พบได้จากการตรวจทางคลินิกและทางห้องปฏิบัติการที่ไม่สามารถจำแนกโรคใน  
กลุ่มอื่นได้ (ร้อยละ 14.77), โรคระบบกล้ามเนื้อ รวมโครงร่าง และเนื้อเยื่อเสริม (ร้อยละ 13.38) และโรกระบบ  
ย่อยอาหาร รวมโรคในช่องปาก (ร้อยละ 11.63) ตามลำดับ

- ข้อมูลปี 2565 โรคที่พบมากที่สุด 5 อันดับแรก ได้แก่ โรคระบบไหลเวียนเลือด  
(ร้อยละ 18.80) รองลงมา คือ อาการ, อาการแสดงและสัญญาณที่พบได้จากการตรวจทางคลินิกและทาง  
ห้องปฏิบัติการที่ไม่สามารถจำแนกโรคในกลุ่มอื่นได้ (ร้อยละ 18.57), โรคเกี่ยวกับต่อมไทรอยด์ โภชนาการ และ  
เมตาบอลิซึม (ร้อยละ 16.26), โรคระบบย่อยอาหาร รวมโรคในช่องปาก (ร้อยละ 13.51) และโรกระบบ  
กล้ามเนื้อ รวมโครงร่าง และเนื้อเยื่อเสริม (ร้อยละ 13.40) ตามลำดับ

- ข้อมูลปี 2566 โรคที่พบมากที่สุด 5 อันดับแรก ได้แก่ โรคระบบย่อยอาหาร รวมโรคใน  
ช่องปาก (ร้อยละ 17.20) รองลงมา คือ โรคเกี่ยวกับต่อมไทรอยด์ โภชนาการ และเมตาบอลิซึม (ร้อยละ 16.49),  
อาการ, อาการแสดงและสัญญาณที่พบได้จากการตรวจทางคลินิกและทางห้องปฏิบัติการที่ไม่สามารถจำแนก  
โรคในกลุ่มอื่นได้ (ร้อยละ 15.41), โรคระบบไหลเวียนเลือด (ร้อยละ 14.39) และโรกระบบไหลเวียนเลือด  
(ร้อยละ 14.37) ตามลำดับ

- ข้อมูลปี 2567 โรคที่พบมากที่สุด 5 อันดับแรก ได้แก่ โรคระบบย่อยอาหาร รวมโรคใน  
ช่องปาก (ร้อยละ 18.14) รองลงมา คือ โรคเกี่ยวกับต่อมไทรอยด์ โภชนาการ และเมตาบอลิซึม (ร้อยละ 18.01),  
โรคระบบไหลเวียนเลือด (ร้อยละ 15.77), อาการ, อาการแสดงและสัญญาณที่พบได้จากการตรวจทางคลินิก  
และทางห้องปฏิบัติการที่ไม่สามารถจำแนกโรคในกลุ่มอื่นได้ (ร้อยละ 14.39) และโรกระบบกล้ามเนื้อ รวม  
โครงร่าง และเนื้อเยื่อเสริม (ร้อยละ 12.21) ตามลำดับ

ตารางที่ 3.3-5 สถิติผู้ป่วยนอกจำแนกตามกลุ่มสาเหตุ 21 กลุ่มโรค โรงพยาบาลส่งเสริมสุขภาพตำบลบ้านทุ่งยาว ระหว่างปี 2563 – 2567

ที่	กลุ่มโรค	ปี 2563		ปี 2564		ปี 2565		ปี 2566		ปี 2567	
		จำนวน	ร้อยละ	จำนวน	ร้อยละ	จำนวน	ร้อยละ	จำนวน	ร้อยละ	จำนวน	ร้อยละ
1	โรคติดเชื้อและปรสิต	99	1.8	101	1.94	56	1.29	78	1.9	79	1.49
2	เนื้องอก (รวมมะเร็ง)	2	0.04	0	0	2	0.05	0	0	17	0.32
3	โรคเลือดและอวัยวะสร้างเลือด และความผิดปกติเกี่ยวกับภูมิคุ้มกัน	0	0	0	0	0	0	0	0	0	0.00
4	โรคเกี่ยวกับต่อมไทรอยด์ โภชนาการ และเมตาบอลิซึม	1,129	20.47	1,100	21.18	705	16.26	676	16.49	956	18.01
5	ภาวะแปรปรวนทางจิตและพฤติกรรม	77	1.4	86	1.66	48	1.11	50	1.22	58	1.09
6	โรกระบบประสาท	8	0.15	7	0.13	3	0.07	0	0	1	0.02
7	โรคการรวมส่วนประกอบของตา	148	2.68	120	2.31	92	2.12	110	2.68	118	2.22
8	โรคหูและจมูกหู	6	0.11	42	0.81	18	0.42	19	0.46	45	0.85
9	โรคระบบไหลเวียนเลือด	1,107	20.07	1,065	20.51	815	18.8	590	14.39	837	15.77
10	โรกระบบหายใจ	384	6.96	240	4.62	296	6.83	331	8.07	480	9.04
11	โรกระบบย่อยอาหาร รวมโรคในช่องปาก	619	11.22	604	11.63	586	13.51	705	17.2	963	18.14
12	โรคผิวหนังและเนื้อเยื่อผิวหนัง	326	5.91	272	5.24	251	5.79	254	6.2	288	5.42
13	โรกระบบกล้ามเนื้อ รวมโครงร่าง และเนื้อเยื่อเสริม	630	11.42	695	13.38	581	13.4	589	14.37	648	12.21
14	โรกระบบสืบพันธุ์ร่วมปัสสาวะ	18	0.33	21	0.4	8	0.18	4	0.1	6	0.11
15	ภาวะแทรกซ้อนการตั้งครรภ์ การคลอด และระยะหลังคลอด	0	0	0	0	0	0	0	0	0	0.00
16	ภาวะผิดปกติของทารกที่เกิดขึ้นในระยะปริกำเนิด	0	0	0	0	0	0	0	0	0	0.00
17	รูปร่างผิดปกติแต่กำเนิด การพิการจนผิดรูปแต่กำเนิดและโครโมโซมผิดปกติ	0	0	0	0	0	0	0	0	0	0.00
18	อาการ, อาการแสดงและสัญญาณที่พบได้จากการตรวจทางคลินิกและทาง ห้องปฏิบัติการที่ไม่สามารถจำแนกโรคในกลุ่มอื่นได้	857	15.54	767	14.77	805	18.57	632	15.41	764	14.39
19	การเป็นพิษและผลที่ตามมา	0	0	0	0	0	0	0	0	0	0.00
20	อุบัติเหตุจากการขนส่งและผลที่ตามมา	11	0.2	8	0.15	3	0.07	7	0.17	8	0.15
21	สาเหตุจากภายนอกอื่นๆ ที่ทำให้ป่วยหรือตาย	94	1.7	65	1.25	67	1.55	55	1.34	41	0.77
รวม		5,515	100.00	5,193	100.00	4,336	100.00	4,100	100.00	5,309	100.00

ที่มา : โรงพยาบาลส่งเสริมสุขภาพตำบลบ้านทุ่งยาว, 2567



2) ข้อมูล รง.506 ของโรงพยาบาลส่งเสริมสุขภาพตำบลบ้านวังแดง ตำบลเขาทราย อำเภอทับคล้อ  
 จังหวัดพิจิตร

จากการรวบรวมข้อมูลอัตราป่วยด้วยโรคติดต่อที่สำคัญทางระบบโรคของประชาชนในเขตพื้นที่รับผิดชอบของโรงพยาบาลส่งเสริมสุขภาพตำบลบ้านวังแดงในระหว่างปี 2563 – 2567 พบว่า โรคที่พบบมากที่สุด คือ อุจจาระร่วง ปอดบวม และไข้หวัดใหญ่ ซึ่งยังคงพบอัตราป่วยด้วยโรคดังกล่าวทุกปี แต่โรคอุจจาระร่วงมีแนวโน้มลดลง ส่วนโรคไข้หวัดใหญ่มีแนวโน้มเพิ่มขึ้นเล็กน้อย และพบโรคติดต่อเชื้อไวรัสโคโรนา 2019 ระบาดมากขึ้นในปี 2567 รายละเอียดสรุปได้ดังนี้ (ตารางที่ 3.3.3-7)

- ข้อมูลปี 2563 โรคที่พบติดต่อกับที่สำคัญทางระบบโรคที่พบบมากที่สุด 3 อันดับแรก ได้แก่ อุจจาระร่วง รองลงมา คือ ปอดบวม และไข้หวัดใหญ่ ตามลำดับ
- ข้อมูลปี 2564 โรคที่พบติดต่อกับที่สำคัญทางระบบโรคที่พบบมากที่สุด 3 อันดับแรก ได้แก่ อุจจาระร่วง รองลงมา คือ ปอดบวม และอาหารเป็นพิษ ตามลำดับ
- ข้อมูลปี 2565 โรคที่พบติดต่อกับที่สำคัญทางระบบโรคที่พบบมากที่สุด 3 อันดับแรก ได้แก่ อุจจาระร่วง รองลงมา คือ ปอดบวม และมือเท้าปาก ตามลำดับ
- ข้อมูลปี 2566 โรคที่พบติดต่อกับที่สำคัญทางระบบโรคที่พบบมากที่สุด 3 อันดับแรก ได้แก่ อุจจาระร่วง รองลงมา คือ ปอดบวม และไข้หวัดใหญ่ ตามลำดับ
- ข้อมูลปี 2567 โรคที่พบติดต่อกับที่สำคัญทางระบบโรคที่พบบมากที่สุด 3 อันดับแรก ได้แก่ ไข้หวัดใหญ่ รองลงมา คือ ปอดบวม และติดเชื้อไวรัสโคโรนา 2019 ตามลำดับ

ตารางที่ 3.3.3-7 สถิติอัตราป่วยด้วยโรคติดต่อที่สำคัญทางระบบโรค โรงพยาบาลส่งเสริมสุขภาพตำบลบ้านวังแดง  
 ระหว่างปี 2563 – 2567

ที่	โรค	ปี 2563	ปี 2564	ปี 2565	ปี 2566	ปี 2567
1	อุจจาระร่วง	86	191	48	53	-
2	ปอดบวม	21	30	27	34	28
3	ไข้หวัดใหญ่	9	-	3	28	35
4	มือเท้าปาก	2	-	21	8	5
5	ไข้เด็ก	3	3	2	5	2
6	ตับอักเสบ บี	-	-	1	2	3
7	อาหารเป็นพิษ	6	9	5	2	3
8	หนองใน	-	-	-	-	1
9	ไข้เลือดออก	-	-	-	-	1
10	ติดเชื้อไวรัสโคโรนา 2019	-	-	-	-	16

ที่มา : โรงพยาบาลส่งเสริมสุขภาพตำบลบ้านวังแดง, 2567

3.3.3.2 อัตราป่วยด้วยโรคติดต่อที่สำคัญทางระบบโรควิทยา (รง.506)

1) ข้อมูล รง.506 ของโรงพยาบาลส่งเสริมสุขภาพตำบลเขาเจ็ดยักษ์ ตำบลเขาเจ็ดยักษ์ อำเภอทับคล้อ  
 จังหวัดพิจิตร

จากการรวบรวมข้อมูลอัตราป่วยด้วยโรคติดต่อที่สำคัญทางระบบโรคของประชาชนในเขตพื้นที่รับผิดชอบของโรงพยาบาลส่งเสริมสุขภาพตำบลเขาเจ็ดยักษ์ในระหว่างปี 2563 – 2567 พบว่าโรคที่พบบมากที่สุด คือ อุจจาระร่วง ปอดบวม และมือเท้าปาก ตามลำดับ ซึ่งยังคงพบอัตราป่วยด้วยโรคดังกล่าวทุกปี แต่มีแนวโน้มลดลง นอกจากนี้ จะเห็นได้ว่าโรคที่พบบ่อยมากที่สุดในปี 2567 คือ อาหารเป็นพิษ รายละเอียดสรุปได้ดังนี้ (ตารางที่ 3.3.3-6)

- ข้อมูลปี 2563 โรคที่พบติดต่อกับที่สำคัญทางระบบโรคที่พบบมากที่สุด 3 อันดับแรก ได้แก่ อุจจาระร่วง รองลงมา คือ ปอดบวม และไข้หวัดใหญ่ ตามลำดับ
- ข้อมูลปี 2564 โรคที่พบติดต่อกับที่สำคัญทางระบบโรคที่พบบมากที่สุด 3 อันดับแรก ได้แก่ อุจจาระร่วง รองลงมา คือ ปอดบวม และมือเท้าปาก ตามลำดับ
- ข้อมูลปี 2565 โรคที่พบติดต่อกับที่สำคัญทางระบบโรคที่พบบมากที่สุด 3 อันดับแรก ได้แก่ อุจจาระร่วง รองลงมา คือ มือเท้าปาก และปอดบวม ตามลำดับ
- ข้อมูลปี 2566 โรคที่พบติดต่อกับที่สำคัญทางระบบโรคที่พบบมากที่สุด 3 อันดับแรก ได้แก่ อุจจาระร่วง รองลงมา คือ ปอดบวม และไข้หวัดใหญ่ ตามลำดับ
- ข้อมูลปี 2567 โรคที่พบติดต่อกับที่สำคัญทางระบบโรคที่พบบมากที่สุดเพียง 2 โรค ได้แก่ อาหารเป็นพิษ รองลงมา คือ อุจจาระร่วง ตามลำดับ

ตารางที่ 3.3.3-6 สถิติอัตราป่วยด้วยโรคติดต่อที่สำคัญทางระบบโรค โรงพยาบาลส่งเสริมสุขภาพตำบลเขาเจ็ดยักษ์  
 ระหว่างปี 2563 – 2567

ที่	โรค	ปี 2563	ปี 2564	ปี 2565	ปี 2566	ปี 2567
1	อุจจาระร่วง	63	119	57	56	2
2	ปอดบวม	13	32	14	25	-
3	ไข้หวัดใหญ่	7	6	1	23	-
4	มือเท้าปาก	4	18	25	10	-
5	ไข้เด็ก	2	8	2	4	-
6	อาหารเป็นพิษ	4	8	2	3	13

ที่มา : โรงพยาบาลส่งเสริมสุขภาพตำบลเขาเจ็ดยักษ์, 2567



ตารางที่ 3.3.3-9 สถิติอัตราป่วยด้วยโรคติดต่อที่สำคัญทางระบาดวิทยา โรงพยาบาลส่งเสริมสุขภาพตำบลบ้านช้าง  
ปี 2567

ที่	โรค	ปี 2563	ปี 2564	ปี 2565	ปี 2566	ปี 2567
1	อุจจาระร่วง	-	-	-	-	6
2	กระเพาะอาหาร	-	-	-	-	1

3.3.4 สถานะสุขภาพของพนักงานบริษัท อัครา รีซอร์สเซส จำกัด (มหาชน)

การตรวจสุขภาพประจำปี พ.ศ. 2567 ของพนักงานบริษัท อัครา รีซอร์สเซส จำกัด (มหาชน) ดำเนินการในช่วงวันที่ 4-5 กรกฎาคม 2567 ได้มอบหมายให้ศูนย์ตรวจสุขภาพวอร์มกลีนิกเป็น ผู้ดำเนินการตรวจพนักงานทั้งหมดจำนวน 369 คน จากสายงาน 15 แผนก โดยมีการตรวจเกี่ยวกับปัจจัยเสี่ยง ในการทำงานทั้งหมด 5 ปัจจัย ดังตารางที่ 3.3.4-1

3.4 สรุปผลการวิเคราะห์สถานะสุขภาพของประชาชน และพนักงานบริษัท อัครา รีซอร์สเซส จำกัด (มหาชน)

3.4.1 สรุปสถานะสุขภาพจิตของประชาชน

ผู้ให้สัมภาษณ์ทั้งในส่วนของกลุ่มครัวเรือน ผู้นำชุมชน และกลุ่มพื้นที่อ่อนไหวและกลุ่มหน่วยงาน ทั้งถิ่น ส่วนใหญ่ไม่มีปัญหาด้านสุขภาพจิต ทั้งในด้านความทุกข์จากการทำงาน ครอบครัว ปัญหาสารพิษ หรือมลพิษในสิ่งแวดล้อม ความเจ็บป่วยทั้งด้านร่างกายและจิตใจ ความพึงพอใจในชีวิต ความพร้อมในการรับ ปัญหาต่าง ๆ ที่อาจเกิดขึ้น เป็นต้น โดยพบว่า กรณีหากผู้ให้สัมภาษณ์มีปัญหาต่าง ๆ เกิดขึ้นในชีวิตจะมีวิธีการ จัดการแก้ปัญหา โดยจะมีแนวทางในการแก้ไขปัญหาดังนี้

- 1) กลุ่มครัวเรือนในพื้นที่ศึกษา พบว่า ส่วนใหญ่เมื่อมีปัญหาต่าง ๆ เกิดขึ้นในชีวิตจะมีวิธีการจัดการ แก้ปัญหาโดยใช้วิธีการปรึกษาคนในครอบครัว (ร้อยละ 53.85) รองลงมาไม่มีทำอะไรมาก/ไม่ปรึกษาใครเลย (ร้อยละ 23.31) และปรึกษาพระหรือผู้ใหญ่ที่นับถือในชุมชน (ร้อยละ 6.06)
- 2) กลุ่มผู้นำชุมชน พบว่า เมื่อมีปัญหาต่าง ๆ เกิดขึ้นในชีวิตจะมีวิธีการจัดการแก้ปัญหาโดยใช้วิธีการ ปรึกษาญาติ ๆ (ร้อยละ 31.71) รองลงมาไม่มีทำอะไรมาก (ร้อยละ 26.83) และ ปรึกษาแพทย์ (ร้อยละ 17.07)
- 3) กลุ่มพื้นที่อ่อนไหวและกลุ่มหน่วยงานท้องถิ่น พบว่า เมื่อมีปัญหาต่าง ๆ เกิดขึ้นในชีวิตจะมีวิธีการ จัดการแก้ปัญหาโดยใช้วิธีการปรึกษาคนในครอบครัว และไม่มีทำอะไรมาก (ร้อยละ 22.64 เท่ากัน) รองลงมา ปรึกษาญาติ ๆ (ร้อยละ 13.21) และปรึกษาผู้นำชุมชนและปรึกษาแพทย์ (ร้อยละ 11.32 เท่ากัน)

3) ข้อมูล รง.506 ของโรงพยาบาลส่งเสริมสุขภาพตำบลบ้านพุงยาว ตำบลเนินมะปราง  
อำเภอเนินมะปราง จังหวัดพิษณุโลก

จากการรวบรวมข้อมูลอัตราป่วยด้วยโรคติดต่อที่สำคัญทางระบาดวิทยาของประชาชนใน เขตพื้นที่รับผิดชอบของโรงพยาบาลส่งเสริมสุขภาพตำบลบ้านพุงยาวในระหว่างปี 2563 – 2567 พบว่า โรคที่ พบมากที่สุด คือ อุจจาระร่วง และโรคตาแดง ตามลำดับ สำหรับโรคอุจจาระร่วงยังคงพบทุกปี และมีแนวโน้ม เพิ่มขึ้น รายละเอียดสรุปได้ดังนี้ (ตารางที่ 3.3.3-8)

- ข้อมูลปี 2563 โรคที่พบติดต่อกับที่สำคัญทางระบาดวิทยาที่พบมากที่สุด 2 อันดับแรก ได้แก่ อุจจาระร่วง และโรคตาแดง ตามลำดับ
- ข้อมูลปี 2564 โรคที่พบติดต่อกับที่สำคัญทางระบาดวิทยาที่พบมากที่สุด 2 อันดับแรก ได้แก่ อุจจาระร่วง และโรคตาแดง ตามลำดับ
- ข้อมูลปี 2565 โรคที่พบติดต่อกับที่สำคัญทางระบาดวิทยาที่พบ คือ อุจจาระร่วง
- ข้อมูลปี 2566 โรคที่พบติดต่อกับที่สำคัญทางระบาดวิทยาที่พบมากที่สุด 3 อันดับแรก ได้แก่ อุจจาระร่วง รองลงมา คือ โรคตาแดง, สุกใส และ โรคเท้าช้างในอัตราเท่ากัน
- ข้อมูลปี 2567 โรคที่พบติดต่อกับที่สำคัญทางระบาดวิทยาที่พบมากที่สุดเพียง 2 โรค ได้แก่ อุจจาระร่วง และอหิวาตกโรค

ตารางที่ 3.3.3-8 สถิติอัตราป่วยด้วยโรคติดต่อที่สำคัญทางระบาดวิทยา โรงพยาบาลส่งเสริมสุขภาพตำบลบ้านพุงยาว  
ระหว่างปี 2563 – 2567 (หน่วย : คน)

ที่	โรค	ปี 2563	ปี 2564	ปี 2565	ปี 2566	ปี 2567
1	อุจจาระร่วง	36	42	44	56	54
2	โรคตาแดง	1	3	-	1	-
3	สุกใส	-	-	-	1	-
4	โรคเท้าช้าง	-	-	-	1	-
5	อาหารเป็นพิษ	-	1	-	-	-
6	อหิวาตกโรค	-	-	-	-	1

ที่มา : โรงพยาบาลส่งเสริมสุขภาพตำบลบ้านพุงยาว, 2567

4) ข้อมูล รง.506 ของโรงพยาบาลส่งเสริมสุขภาพตำบลบ้านช้าง ตำบลท้ายตง อำเภอลำปาง จังหวัด  
เพชรบูรณ์

จากการรวบรวมข้อมูลอัตราป่วยด้วยโรคติดต่อที่สำคัญทางระบาดวิทยาของประชาชนในเขต พื้นที่รับผิดชอบของโรงพยาบาลส่งเสริมสุขภาพตำบลบ้านช้างในปี 2567 พบว่า โรคที่พบมากที่สุด คือ อุจจาระร่วง และโรคกระเพาะอาหาร ตามลำดับ รายละเอียดสรุปได้ดังนี้ (ตารางที่ 3.3.3-9)

ตารางที่ 3.3.4-1 ผลการตรวจสุขภาพของลูกจ้างที่ผิดปกติหรือที่มีอาการเจ็บป่วยเนื่องจากการทำงาน การให้การรักษายาบาล และการป้องกันแก้ไข

แผนก	งานเกี่ยวกับปัจจัยเสี่ยง	ลูกจ้างแต่ละแผนกที่ได้ รับการตรวจสุขภาพ (คน)	ผลการตรวจ (คน)		การดำเนินการ		
			ปกติ	ผิดปกติ	การให้การรักษ (โปรด ระบุรายละเอียด)	การแก้ไขสภาพแวดล้อม (โปรดระบุรายละเอียด)	การป้องกันที่ตัวลูกจ้าง (โปรดระบุรายละเอียด)
Environment	Audiometry	16	14	2	- การได้ยินหูข้างขวาผิดปกติหลีกเลี่ยงการทำงานในที่เสียงดัง หากหลีกเลี่ยงไม่ได้ควรใช้เครื่องป้องกันเสียง ระดับระวังการกระทบกระเทือนที่ศีรษะและหากต้องการคำแนะนำเพิ่มเติมควรปรึกษาแพทย์เฉพาะทางหู คอ จมูก	1. มีการตรวจวัดสภาพแวดล้อม (2 ครั้ง/ปี) 2. ให้มีการซ่อมบำรุงเครื่องจักร (PM) และการตรวจวัดสภาพแวดล้อมตามที่กฎหมายกำหนด	1. จัดอุปกรณ์คุ้มครองความปลอดภัยที่เหมาะสม 2. ตรวจสุขภาพตามปัจจัยเสี่ยง (1 ครั้ง/ปี) 3.อบรมให้ความรู้การทำงานกับปัจจัยเสี่ยงประจำปี (1 ครั้ง/ปี)
Laboratory	Audiometry	30	29	1			
Mining & Geology	Audiometry	47	44	3			
Processing	Audiometry	181	173	8			
Supply	Audiometry	12	10	2			
All	Audiometry	396	353	16			
Accounting	Spirometry	5	4	1			
Administration	Spirometry	5	4	1			
Community Relations & Development	Spirometry	14	11	3			
Environment	Spirometry	16	15	1			
Exploration	Spirometry	30	21	9			
Government Relations & Regulatory Affairs	Spirometry	8	5	3	- ปอดขยายตัวไม่เต็มที่เล็กน้อย ควรฝึกบริหารการหายใจที่ถูกต้อง เช่น หายใจโดยใช้กล้ามเนื้อหน้าท้องหรือกระบังลม การว่ายน้ำหรือการออกกำลังกาย บริหารปอดแบบแอโรบิก เป็นต้น เพื่อให้ปอดขยายตัวและ		
Human Resources	Spirometry	5	4	1			
Information Technology	Spirometry	5	4	1			
Laboratory	Spirometry	30	22	8			
Mining & Geology	Spirometry	47	38	9			
Occupational Health & Safety	Spirometry	4	2	2			
Processing	Spirometry	181	142	39			
Supply	Spirometry	12	10	2			
Science & Health	Spirometry	5	3	2			

บทที่ 3 การศึกษาและสำรวจด้านสาธารณสุขและสุขภาพ

3-61

มหาวิทยาลัยนครสวรรค์

ธันวาคม 2567

ตารางที่ 3.3.4-1 ผลการตรวจสุขภาพของลูกจ้างที่ผิดปกติหรือที่มีอาการเจ็บป่วยเนื่องจากการทำงาน การให้การรักษายาบาล และการป้องกันแก้ไข (ต่อ)

แผนก	งานเกี่ยวกับปัจจัยเสี่ยง	ลูกจ้างแต่ละแผนกที่ได้ รับการตรวจสุขภาพ (คน)	ผลการตรวจ (คน)		การดำเนินการ		
			ปกติ	ผิดปกติ	การให้การรักษ (โปรด ระบุรายละเอียด)	การแก้ไขสภาพแวดล้อม (โปรดระบุรายละเอียด)	การป้องกันที่ตัวลูกจ้าง (โปรดระบุรายละเอียด)
All	Spirometry	369	287	82	- หดตัวได้ดีและมีจังหวะการหายใจที่สม่ำเสมอ - ส่งตรวจซ้ำ	1. เพิ่มการติดตั้งหลอดไฟและแสงสว่างให้เพียงพอ 2. มีการตรวจวัดสภาพแวดล้อม (2 ครั้ง/ปี) 3. ให้มีการซ่อมบำรุงเครื่องจักร (PM) และการตรวจวัดสภาพแวดล้อมตามที่กฎหมายกำหนด	1. จัดสวัสดิการตัดแว่นสายตาให้กับพนักงาน 2. จัดอุปกรณ์คุ้มครองความปลอดภัยที่เหมาะสม 3. ตรวจสุขภาพตามปัจจัยเสี่ยง (1 ครั้ง/ปี) 4. อบรมให้ความรู้การทำงานกับปัจจัยเสี่ยงประจำปี (1 ครั้ง/ปี)
Accounting	Occupational Vision	5	1	4			
Administration	Occupational Vision	5	3	2			
Communication	Occupational Vision	2	0	2			
Community Relations & Development	Occupational Vision	14	8	6			
Environment	Occupational Vision	16	3	13			
Exploration	Occupational Vision	30	12	18			
Government Relations & Regulatory Affairs	Occupational Vision	8	2	6			
Human Resources	Occupational Vision	5	2	3			
Information Technology	Occupational Vision	5	0	5			
Laboratory	Occupational Vision	30	9	21	- ส่งตรวจซ้ำ		
Mining & Geology	Occupational Vision	47	17	30			
Occupational Health & Safety	Occupational Vision	4	1	3			
Processing	Occupational Vision	181	61	120			
Supply	Occupational Vision	12	4	8			
Science & Health	Occupational Vision	5	2	3			
All	Occupational Vision	369	125	244			
Accounting	Arsenic	5	4	1			
Environment	Arsenic	16	13	3			

บทที่ 3 การศึกษาและสำรวจด้านสาธารณสุขและสุขภาพ

3-62

มหาวิทยาลัยนครสวรรค์

ธันวาคม 2567

ตารางที่ 3.3-4-1 ผลการตรวจสุขภาพของลูกจ้างที่ผิดปกติหรือที่มีอาการเจ็บป่วยเนื่องจากการทำงาน การให้การรักษาพยาบาล และการป้องกันแก้ไข (ต่อ)

แผนก	งานเกี่ยวกับปัจจัยเสี่ยง	ลูกจ้างแต่ละแผนกที่ได้รับบริการตรวจสุขภาพ (คน)	ผลการตรวจ (คน)		การให้การรักษา (โปรดระบุรายละเอียด)	การดำเนินการ	
			ปกติ	ผิดปกติ		การแก้ไขสภาพแวดล้อม (โปรดระบุรายละเอียด)	การป้องกันที่ตัวลูกจ้าง (โปรดระบุรายละเอียด)
Exploration	Arsenic	30	29	1			
Laboratory	Arsenic	30	29	1			
Mining & Geology	Arsenic	47	40	7			
Processing	Arsenic	181	159	22			
All (ใส่เฉพาะแผนกที่มีผลตรวจเกินเกณฑ์)	Arsenic	369	333	36			
Accounting	Manganese	5	2	3	- ส่งตรวจซ้ำ	1. การตรวจวัดสภาพแวดล้อม การวัดระดับความเข้มข้นของสารเคมีอันตรายที่ลูกจ้างได้รับสัมผัส (2 ครั้ง/ปี)	1. จัดอุปกรณ์คุ้มครองความปลอดภัยที่เหมาะสม 2. ตรวจสุขภาพตามปัจจัยเสี่ยง (1 ครั้ง/ปี) 3. อบรมให้ความรู้การทำงานกับปัจจัยเสี่ยงประจำปี (1 ครั้ง/ปี)
Administration	Manganese	5	4	1			
Community Relations & Development	Manganese	14	9	5			
Exploration	Manganese	30	22	8			
Information Technology	Manganese	5	4	1			
Laboratory	Manganese	30	26	4			
Mining & Geology	Manganese	47	39	8			
Processing	Manganese	181	174	7			
Supply	Manganese	12	11	1			
All (ใส่เฉพาะแผนกที่มีผลตรวจเกินเกณฑ์)	Manganese	369	331	38			

หมายเหตุ 1.งานเกี่ยวกับปัจจัยเสี่ยง หมายถึง งานที่ลูกจ้างทำตามกฎกระทรวงกำหนดมาตรฐานการตรวจสุขภาพลูกจ้างซึ่งทำงานเกี่ยวกับปัจจัยเสี่ยง พ.ศ. 2563

2. การให้การรักษา (โปรดระบุรายละเอียด) เช่น การส่งตัวลูกจ้างเข้ารับการตรวจสุขภาพซ้ำ การส่งลูกจ้างเข้ารับการรักษาพยาบาล เป็นต้น

3. การแก้ไขสภาพแวดล้อม (โปรดระบุรายละเอียด) เช่น การบำรุงรักษาเครื่องจักร การปรับปรุงแก้ไขเครื่องจักร เป็นต้น

4. การป้องกันที่ตัวลูกจ้าง (โปรดระบุรายละเอียด) เช่น จัดและควบคุมดูแลให้ลูกจ้างสวมใส่ปลั๊กอุดเสียงหรือที่ครอบหูลดเสียง การเปลี่ยนงาน เป็นต้น

บทที่ 3 การศึกษาและสำรวจด้านสาธารณสุขและสุขภาพ

มหาวิทยาลัยนเรศวร

3-63

ธันวาคม 2567

3.4.2 สรุปสถานะสุขภาพของประชาชน

1) สรุปสถานะสุขภาพของประชาชน ปี 2549-2553

จากรายงานการวิเคราะห์ผลกระทบสิ่งแวดล้อมสำหรับโครงการหรือกิจการที่อาจก่อให้เกิดผลกระทบต่อชุมชนอย่างรุนแรงทั้งทางด้านคุณภาพสิ่งแวดล้อม ทรัพยากรธรรมชาติและสุขภาพ จากสถิติผู้ป่วยนอกแยกตามสาเหตุการป่วยจำแนกตามกลุ่มสาเหตุ 21 โรค (รพ.504) พบว่า โรคที่มีแนวโน้มจะพบมากที่สุด 3 อันดับแรก คือ โรคระบบไหลเวียนเลือด โรคระบบทางเดินหายใจ โรคเกี่ยวกับไตต่อมไร้ท่อโรคภูมิแพ้ และโรคกระดูก และโรคระบบกล้ามเนื้อ รวมโครงสร้างและเนื้อเยื่อเสริม

2) สรุปสถานะสุขภาพของประชาชน ปี 2557-2559

การรวบรวมสถิติอัตราการเจ็บป่วยในชุมชนรอบพื้นที่ตั้งโครงการ ระหว่างปี 2557 - 2559 จากหน่วยงานสาธารณสุข 6 แห่ง ได้แก่

- โรงพยาบาลส่งเสริมสุขภาพตำบลเขาเจ็ดยอด อ.ทับคล้อ จ.พิจิตร
- โรงพยาบาลส่งเสริมสุขภาพตำบลบ้านเขาเจ็ดยอด อ.ทับคล้อ จ.พิจิตร
- โรงพยาบาลส่งเสริมสุขภาพตำบลวังแดง อ.ทับคล้อ จ.พิจิตร
- โรงพยาบาลส่งเสริมสุขภาพตำบลคลองอ.วังโป่ง จ.เพชรบูรณ์
- โรงพยาบาลส่งเสริมสุขภาพตำบลวังกระดากเงิน อ.วังโป่ง จ.เพชรบูรณ์
- โรงพยาบาลส่งเสริมสุขภาพตำบลบ้านทุ่งยาว อ.เนินมะปราง จ.พิษณุโลก

ซึ่งสามารถสรุปได้ดังนี้

(1) สถิติผู้ป่วยนอกแยกตามสาเหตุการป่วยจำแนกตามกลุ่มสาเหตุ 21 โรค (รพ. 504) พบว่าโรคที่มีแนวโน้มจะพบมากที่สุด 3 อันดับแรก คือ โรคระบบไหลเวียนเลือด โรคระบบหายใจ และโรคกล้ามเนื้อโครงร่างและเนื้อเยื่อเสริม

(2) อัตราป่วยด้วยโรคติดต่อสำคัญทางระบาดวิทยา (รพ. 506) โรคที่มีแนวโน้มพบมากที่สุด 3 อันดับแรก คือ อหิวาต์เป็นพิษ ซึ่งเป็นโรคที่พบมากที่สุด และพบในทุกๆ พื้นที่รับผิดชอบของโรงพยาบาลส่งเสริมสุขภาพตำบล และยังพบเกือบทุกปีอีกด้วย ส่วนในอันดับ 2 และ 3 คือ โรคอุจจาระร่วง และโรคตาแดงตามลำดับ

(อ้างอิง: รายงานผลการรวบรวมข้อมูลด้านสาธารณสุขสถิติผู้ป่วยนอกแยกตามสาเหตุการป่วยจำแนกตามกลุ่มสาเหตุ 21 กลุ่มโรค (รพ. 504) และอัตราการป่วยด้วยโรคติดต่อสำคัญทางระบาดวิทยา (รพ. 506) จากหน่วยงานด้านสาธารณสุขพื้นที่ใกล้เคียง ปี 2559, คณะสังคมศาสตร์ มหาวิทยาลัยนเรศวร, 2559)

3) สรุปสถานะสุขภาพของประชาชน ปี 2563-2567

การรวบรวมสถิติอัตราการเจ็บป่วยในชุมชนรอบพื้นที่ตั้งโครงการ ระหว่างปี 2563 - 2567 จากหน่วยงานสาธารณสุข 5 แห่ง ได้แก่

- โรงพยาบาลส่งเสริมสุขภาพตำบลเขาเจ็ดยอด อ.ทับคล้อ จ.พิจิตร
- โรงพยาบาลส่งเสริมสุขภาพตำบลวังแดง อ.ทับคล้อ จ.พิจิตร

บทที่ 3 การศึกษาและสำรวจด้านสาธารณสุขและสุขภาพ

มหาวิทยาลัยนเรศวร

3-64

ธันวาคม 2567



- โรงพยาบาลส่งเสริมสุขภาพตำบลบ้านช้าง ต.ห้วยดง อ.วังโป่ง จ.เพชรบูรณ์
- โรงพยาบาลส่งเสริมสุขภาพตำบลดงหลง ต.ห้วยดง อ.วังโป่ง จ.เพชรบูรณ์
- โรงพยาบาลส่งเสริมสุขภาพตำบลบ้านทุ่งยาว ต.เนินมะปราง อ.เนินมะปราง จ.พิษณุโลก

ซึ่งสามารถสรุปได้ดังนี้

- (1) สติผู้ป่วยนอกแยกตามสาเหตุการป่วยจำแนกตามกลุ่มสาเหตุ 21 โรค (ร่ง 504) พบว่า

โรคที่มีแนวโน้มจะพบมากที่สุด 3 อันดับแรก คือ โรคเกี่ยวกับต่อมไร้ท่อ โภชนาการ และเมตาบอลิซึม โรคระบบไหลเวียนเลือด และ โรคระบบหายใจ

- (2) อัตราผู้ป่วยด้วยโรคติดต่อสำคัญทางระบบประสาทวิทยา (ร่ง 506) โรคที่มีแนวโน้มพบมากที่สุด 3 อันดับแรก คือ อุจจาระร่วง ปอดบวม และใช้หัวใจใหญ่

### 3.4.3 สรุปสถานะสุขภาพของพนักงานบริษัท อัครา รีซอร์สเซส จำกัด (มหาชน)

ผลการตรวจสุขภาพประจำปี พ.ศ. 2567 จากการตรวจสุขภาพของพนักงานจำนวน 369 คน พบว่ามีพนักงานที่มีความผิดปกติ ดังนี้

การทดสอบการได้ยิน (Audiometry)	จำนวน	16 คน
การตรวจสมรรถภาพปอด (Spirometry)	จำนวน	82 คน
การตรวจสายตาจอขี้นมัย (Occupational Vision)	จำนวน	244 คน
สารหนู (Arsenic)	จำนวน	36 คน
แมงกานีส (Manganese)	จำนวน	38 คน

### 3.4.4 สรุปผลด้านสาธารณสุขและสุขภาพ

- 1) ประชาชนส่วนใหญ่ไม่มีปัญหาเรื่องสุขภาพจิต โดยมีความสามารถในการปรับตัวให้เข้ากับสถานการณ์ต่าง ๆ ที่เกิดขึ้นได้ทั้งในด้านเศรษฐกิจสังคม การเมือง เรื่องบุคคล และภาพรวมของชุมชนได้ ถึงแม้อัตราการจ้างงานรอบพื้นที่เหมืองแร่ทองคำจะเป็นประเด็นที่มีการพูดถึงในช่วงการสำรวจความคิดเห็นก็ตาม
- 2) สถานะสุขภาพของประชาชน พบว่า สาเหตุการป่วยของประชาชนในพื้นที่ระยะห่างไม่เกิน 5 กิโลเมตร พบกลุ่มโรคหลัก คือ โรคเกี่ยวกับต่อมไร้ท่อ โภชนาการ และเมตาบอลิซึม โรคระบบไหลเวียนเลือด และ โรคระบบหายใจ
- 3) ผลการตรวจสุขภาพของพนักงานบริษัทฯ พบว่า ส่วนใหญ่มีผลปกติ ส่วนผู้ที่มีผลตรวจที่ผิดปกติเป็นรายการที่พบได้กับบุคคลทั่วไป อาจเป็นสาเหตุจากการใช้ชีวิตประจำวันและการทำงานในกระบวนการผลิตของบริษัทฯ และยังพบการตกค้างของสารหนู (Arsenic) และแมงกานีส (Manganese) ดังนั้น เพื่อให้เกิดความปลอดภัยต่อพนักงานจึงควรมี 1.การตรวจวัดสภาพแวดล้อม การวัดระดับความเข้มข้นของสารเคมีอันตรายที่ลูกจ้างได้รับสัมผัส (2 ครั้ง/ปี) 2. จัดอุปกรณ์คุ้มครองความปลอดภัยที่เหมาะสม 3. ตรวจสุขภาพตามปัจจัยเสี่ยง (1 ครั้ง/ปี) และ 4.อบรมให้ความรู้การทำงานกับปัจจัยเสี่ยงประจำปี (1 ครั้ง/ปี)

## บทที่ 4

### สรุปผลการศึกษาและข้อเสนอแนะ

ด้านผลกระทบ ส่วนใหญ่เห็นว่ามีความผลกระทบเท่ากับปีที่ผ่านมา จึงส่งผลให้ยังมีประชาชนบางส่วนที่ยังได้รับผลกระทบจากเสียงดังรบกวน ปัญหาฝุ่นละออง อุบัติเหตุจากการฉกฉาบ เป็นต้น

(4) ผู้ให้สัมภาษณ์ส่วนใหญ่ ไม่มีข้อกังวลเกี่ยวกับการประกอบกิจการของเหมืองแร่ทองคำ แต่ยังมีประชาชนบางส่วนที่มีความกังวลผลกระทบด้านฝุ่นละออง / มลพิษทางอากาศ ด้านเสียงดังรบกวน ด้านกลิ่นเหม็น ด้านสารเคมีรั่วไหล/สารปนเปื้อน/สารพิษ และด้านน้ำปนเปื้อน เป็นต้น

(5) ผู้ให้สัมภาษณ์ส่วนใหญ่ (ร้อยละ 93.33) ไม่เคยร้องเรียนเกี่ยวกับการประกอบกิจการของเหมืองแร่ทองคำ กรณีการร้องเรียนจะไปร้องเรียนที่เจ้าหน้าที่ของ บริษัท อัครา รีซอร์สเซส จำกัด (มหาชน) รองลงมาคือหน่วยงานราชการ หน่วยงานท้องถิ่น (อบต./เทศบาล) และผู้นำชุมชน / ผู้นำท้องถิ่น

(6) ผู้ให้สัมภาษณ์ส่วนใหญ่มีความต้องการพัฒนาและส่งเสริมการพัฒนาในชุมชน 3 ลำดับแรก ได้แก่ 1.น้ำดื่ม 2.การสร้างอาชีพ/การจ้างงาน และ 3.น้ำประปา

4.1.2 กลุ่มผู้นำชุมชน

ดำเนินการสำรวจความคิดเห็นของผู้นำชุมชนหมู่บ้านในพื้นที่ในรัศมี 5 กิโลเมตร จากโรงประกอบโลหกรรม ซึ่งครอบคลุมพื้นที่ 17 หมู่บ้าน ดำเนินการสำรวจในช่วงเดือนกันยายน 2567 ถึง เดือนตุลาคม 2567 สรุปประเด็นสำคัญดังนี้

(1) ในรอบปีที่ผ่านมาปัญหาชุมชนที่พบมากที่สุดคือ ปัญหาความว่างงานในชุมชน รองลงมาคือ ปัญหาการลักขโมย / ปล้น / จี้ และการจับกุมเรื่องยาเสพติด

(2) ปัญหาสิ่งแวดล้อมในชุมชนที่พบมากที่สุดคือ ปัญหาฝุ่นละออง รองลงมาคือปัญหาเสียงดังรบกวน และปัญหาขยะมูลฝอย

(3) ด้านสาธารณูปโภคในครัวเรือนพบว่า ปัจจุบันครัวเรือนมีระบบไฟฟ้าเพียงพอ ด้านแหล่งน้ำดื่มชุมชนส่วนใหญ่ใช้อัตั้มบวรจุ้ง/ขวด รองลงมาดื่มประปา ด้านน้ำใช้ส่วนใหญ่ใช้น้ำประปา อบต./ประปาหมู่บ้าน รองลงมาใช้น้ำจากบ่อบาด ซึ่งน้ำใช้จะขาดแคลนช่วงเดือนมีนาคม-เมษายน คุณภาพน้ำใช้ที่มีปัญหา ได้แก่ มีหินปูน ชุ่น และเป็นสนิม

สำหรับการจัดการขยะในชุมชนครัวเรือนส่วนใหญ่กำจัดด้วยวิธีการกองแล้วเผา รองลงมาจะรวบรวมแล้วนำไปทิ้งถังขยะของ อบต. / เทศบาล

(4) ผู้นำชุมชนมีข้อกังวลเกี่ยวกับการประกอบกิจการของเหมืองแร่ทองคำ ได้แก่ 1) ด้านฝุ่นละออง / มลพิษทางอากาศ 2) ด้านเสียงดังรบกวน 3) ด้านแรงสั่นสะเทือน 4) ด้านการขาดแคลนน้ำใช้และน้ำเพื่อการเกษตร และ 5) ด้านสารเคมีรั่วไหล/สารปนเปื้อน/สารพิษ

(5) ผู้นำชุมชนต้องการความช่วยเหลือจากเหมืองแร่ทองคำใน 3 ลำดับแรก ได้แก่ 1) น้ำดื่ม

2) การสร้างอาชีพ/การจ้างงาน และ 3) น้ำเพื่อการเกษตร

บทที่ 4  
สรุปผลการศึกษาและข้อเสนอแนะ

4.1 สรุปผลด้านเศรษฐกิจและสังคม

การสำรวจข้อมูลด้านเศรษฐกิจและสังคมของกลุ่มครัวเรือน ผู้นำชุมชน พื้นที่อำเภอไพ และหน่วยงานท้องถิ่นในพื้นที่รัศมี 5 กิโลเมตร จากโรงประกอบโลหกรรม สรุปผลการศึกษาในบทที่ 2

4.1.1 กลุ่มครัวเรือนในพื้นที่ศึกษา

จากการดำเนินการสำรวจความคิดเห็นของประชาชนในชุมชนระยะใกล้รัศมี 0-3 กิโลเมตร จากโรงประกอบโลหกรรม โดยใช้แบบสอบถามประกอบการสัมภาษณ์จำนวน 286 ตัวอย่าง และกลุ่มครัวเรือนระยะใกล้รัศมี 3-5 กิโลเมตร ใช้แบบสอบถามประกอบการสัมภาษณ์จำนวน 71 ตัวอย่าง โดยดำเนินการระหว่างวันที่ 21-22, 28 กันยายน 2567 สรุปประเด็นสำคัญดังนี้

(1) สภาพสิ่งแวดล้อมในชุมชนปัจจุบันพบว่า ปัญหา 3 อันดับแรก ได้แก่ 1.ปัญหาเสียงดังรบกวน 2.ปัญหาฝุ่นละออง และ 3.ปัญหาเขม่า/ควัน ซึ่งจะสอดคล้องกับข้อมูลด้านสุขภาพจากโรงพยาบาลส่งเสริมสุขภาพตำบลในพื้นที่ศึกษาที่มีรายงานพบผู้ป่วยเกี่ยวกับโรคระบบทางเดินหายใจมากเป็น 3 อันดับแรกของสถิติโรคติดต่อแทบทุกปี อย่างไรก็ตามสาเหตุของปัญหาฝุ่นละออง เขม่า/ควัน อาจเกิดได้จากหลายสาเหตุ เช่น การเผาในภาคเกษตร ผลกระทบจากไฟฟ้า ซึ่งก่อให้เกิดฝุ่นละอองขนาดเล็กกว่า 2.5 ไมครอน (PM<sub>2.5</sub>) การสัญจรของรถยนต์ของประชาชนและจากกิจกรรมของเหมืองแร่ทองคำ

(2) ด้านสาธารณูปโภคในครัวเรือนพบว่า ส่วนใหญ่มีไฟฟ้าใช้อย่างเพียงพอในทุกชุมชนรอบเหมืองแร่ทองคำ ด้านน้ำใช้ส่วนใหญ่ใช้จากระบบประปาของ อบต./หมู่บ้าน ซึ่งจะมีปัญหาความขุ่น หินปูน และสนิม เป็นบางช่วงเวลา และยังมีบ้างหลังคาเรือนที่มีน้ำซึมเพียงพอในช่วงเดือนมีนาคม-เมษายน จึงเป็นสาเหตุให้ประชาชนอยากให้มีโรงบำบัดน้ำเสียเพื่อช่วยเหลือน้ำดื่มจากการปรับปรุงระบบประปาให้มีประสิทธิภาพ ส่วนด้านน้ำดื่มพบว่า ส่วนใหญ่ซื้อน้ำถึง/นำขวดไว้บริโภคภายในครัวเรือนเป็นหลัก มีเพียงส่วนน้อยที่อาจจะมีการใช้น้ำประปาดื่ม หรือมีแผงน้ำสะอาดที่ไม่เพียงพอ เนื่องจากไม่มีกำลังทรัพย์ในการซื้อน้ำสะอาด จึงมีความต้องการเหมืองแร่ทองคำช่วยเจกน้ำดื่มให้กับประชาชนในชุมชนด้วย

(3) สำหรับการประกอบกิจการของเหมืองแร่ทองคำพบว่า ประชาชนส่วนใหญ่เห็นว่าประโยชน์มากกว่า 1 ปีที่ผ่านมา ประชาชนช่วยสร้างงานสร้างอาชีพให้กับคนในชุมชน ส่งผลให้เศรษฐกิจของชุมชนดีขึ้น ถึงแม้ว่าจะมีประชาชนบางส่วนที่มีความต้องการให้เหมืองทองเป็นธุรกิจรับสมัครงานในพื้นที่มากกว่ารับคนงานจากนอกพื้นที่ เนื่องจากเห็นว่าประชาชนที่อยู่ใกล้เคียงมีโอกาสได้รับผลกระทบมากกว่าประชาชนที่อยู่ห่างออกไป

โครงการศึกษาและสำรวจสภาพเศรษฐกิจ สังคม สาธารณสุขและสุขภาพ ของชุมชนที่อยู่ในเขตพื้นที่ศึกษา 5 กิโลเมตร ระยะดำเนินการ ประจำปี 2567		4-4	2567	มหาวิทยาลัยนครสวรรค์

4.3 ข้อเสนอแนะเพิ่มเติมจากการสำรวจความคิดเห็น

4.3.1 กลุ่มครัวเรือนในพื้นที่ศึกษา

1) กลุ่มครัวเรือนในระยะเวลาใกล้เคียง 0 – 3 กิโลเมตร

การส่งเสริมพัฒนาอาชีพ

- ต้องการให้เหมืองฯ จัดงานในชุมชนที่อยู่ใกล้เคียงฯ เข้าทำงานให้มากขึ้น
- ต้องการให้ช่วยเหลือการพัฒนาอาชีพของคนในชุมชนให้เหมาะสมตามช่วงอายุ
- ต้องการให้เหมืองฯ ช่วยเหลือชุมชนโดยไม่ผ่านผู้นำชุมชน หรือ อบต.
- ส่งเสริมเรื่องอาชีพในชุมชน
- เปิดโอกาสให้ผู้หญิงเข้าไปทำงานในเหมืองฯ
- ส่งเสริมมาตรฐานผลผลิตทางการเกษตร

การศึกษา

- ต้องการให้เหมืองฯ แยกทุนการศึกษาให้นักเรียนชั้นประถม 1-6
- ต้องการช่วยเหลือค่ารถรับส่งนักเรียน

สุขภาพและสิ่งแวดล้อม

- ต้องการให้เหมืองฯ ป้องกันการรั่วไหลของสารเคมีและการฟุ้งกระจายของฝุ่นละออง โดยเฉพาะบริเวณบ้านเรือนที่ติดกับพื้นที่โครงการ
- ต้องการให้เหมืองฯ ช่วยจัดการทิ้งกากแร่ให้ดี
- บ่อทิ้งกากแร่รงเก็นไปอย่ากให้หน่วยงานราชการมาตรวจสอบเกณฑ์มาตรฐานว่าเกินเกณฑ์ที่กำหนดไว้หรือไม่
- ส่งเสริมด้านการดูแลสุขภาพของประชาชนรอบเหมือง
- ตั้งกองทุนเกี่ยวกับสุขภาพ
- อยากรู้หน่วยงานด้านสาธารณสุขเข้ามาดูแลสุขภาพของประชาชน

ระบบสาธารณสุขโรค

- ต้องการให้เหมืองฯ ช่วยแจกน้ำดื่มให้ชุมชนเหมือนที่ผ่านมา
- ต้องการให้เหมืองฯ ช่วยดูแลระบบน้ำประปาหมู่บ้านให้มีคุณภาพ โดยเฉพาะช่วงฤดูแล้งที่น้ำไม่มีคุณภาพ และแก้ไขปัญหาระบบประปาหมู่บ้าน
- ต้องการให้ส่องสว่างตามถนน
- ช่วยพัฒนาระบบเสียงตามสาย

การขอขมขใจ

- ไม่มี

โครงการศึกษาและสำรวจสภาพเศรษฐกิจ สังคม สาธารณสุขและสุขภาพ ของชุมชนที่อยู่ในเขตพื้นที่ศึกษา 5 กิโลเมตร ระยะดำเนินการ ประจำปี 2567		4-3	2567	มหาวิทยาลัยนครสวรรค์

4.1.3 กลุ่มพื้นที่อ่อนไหวและหน่วยงานท้องถิ่น

จากการดำเนินการสำรวจความคิดเห็นของกลุ่มพื้นที่อ่อนไหวในพื้นที่มี 5 กิโลเมตร ซึ่งประกอบด้วยศาสนสถาน สถานศึกษา และสถานพยาบาล รวม 27 แห่ง พบว่าได้รับความคิดเห็นจากกลุ่มพื้นที่อ่อนไหว 26 แห่ง ไม่ได้รับความคิดเห็น 1 แห่ง สำหรับกลุ่มหน่วยงานท้องถิ่น พบว่าได้รับความคิดเห็นครบทั้ง 4 แห่ง โดยดำเนินการสำรวจในช่วงเดือนกันยายน 2567 ถึง เดือนตุลาคม 2567

(1) โดยในรอบปีที่ผ่านมาบริเวณชุมชนมีเหตุการณ์ในชุมชนที่พบปัญหามากที่สุด 3 อันดับแรก ได้แก่ ปัญหาจับกุมเรื่องยาเสพติด รองลงมาคือ ปัญหาการมีกลุ่มวัยรุ่นในชุมชน และปัญหาด่วนว่างงานในชุมชน

(2) ปัญหาสิ่งแวดล้อมในชุมชนที่มากที่สุด 3 อันดับแรก คือ 1) ปัญหาฝุ่นละออง 2) ปัญหาอุบัติเหตุ / การจราจร และ 3) ปัญหาน้ำท่วม/การระบายน้ำ

(3) ข้อห่วงกังวลเกี่ยวกับการประกอบกิจการของเหมืองแร่ทองคำ ได้แก่ 1) ด้านฝุ่นละออง/มลพิษทางอากาศ 2) ด้านสารเคมีรั่วไหล/สารปนเปื้อน/สารพิษ 3) ด้านเสียงดังรบกวน และ 4) ด้านสุขภาพของประชาชน

(4) ผู้ให้สัมภาษณ์ต้องการความช่วยเหลือจากเหมืองใน 3 ลำดับแรก ได้แก่ 1) นำประปา 2) การสร้างอาชีพ/การจ้างงาน และ 3) ด้านสุขภาพของประชาชน

4.2 สรุปผลด้านสาธารณสุขและสุขภาพ

- 1) ประชาชนส่วนใหญ่ไม่มีปัญหาเรื่องสุขภาพจิต โดยมีความสามารถในการปรับตัวให้เข้ากับสถานการณ์ต่าง ๆ ที่เกิดขึ้นได้ทั้งในด้านเศรษฐกิจสังคม การเมือง เรื่องบุคคล และภาพรวมของชุมชนได้ ถึงแม้อัตราการจ้างงานในพื้นที่เมืองเร่งคงค้างยังเป็นประเด็นที่มีการพูดถึงในช่วงการสำรวจความคิดเห็น
- 2) สถานะสุขภาพของประชาชน ทั้ง 3 ช่วง คือ ในช่วงปี 2557-2559 (ช่วงบริษัทฯ เปิดกิจการเต็มกำลัง) ในช่วงปี 2563-2565 (ช่วงบริษัทฯ ปิดกิจการตามคำสั่ง คสช.) และช่วงปี 2566 ถึง 2567 (ช่วงเปิดกิจการ) พบว่า สาเหตุของการป่วยของประชาชนในพื้นที่ระยะห่างไม่เกิน 5 กิโลเมตร รอบพื้นที่โครงการ มีลักษณะที่คล้ายคลึงกันตลอดช่วงการเปิดและปิดการดำเนินงานของเหมืองแร่ทองคำ โดยยังคงพบกลุ่มโรคหลัก คือ โรคเกี่ยวกับต่อมไทรอยด์ โภชนาการ และเมตาบอลิซึม โรคระบบไหลเวียนเลือด และ โรคระบบหายใจ
- 3) ผลการตรวจสุขภาพของพนักงานบริษัทฯ พบว่า ส่วนใหญ่มีผลปกติ ส่วนผู้ที่มีผลตรวจที่ผิดปกติเป็นรายการที่พบได้กับบุคคลทั่วไป อาจเป็นสาเหตุจากการใช้ชีวิตประจำวันและการทำงานในกระบวนการผลิตของบริษัทฯ และยังพบการตกค้างของสารหนู (Arsenic) และแมงกานีส (Manganese) ดังนั้น เพื่อให้เกิดความปลอดภัยต่อพนักงานจึงควรมี 1.การตรวจวัดสภาพแวดล้อม การวัดระดับความเข้มข้นของสารเคมีอันตรายที่สุ่มจำได้ (2 ครั้ง/ปี) 2. จัดอุปกรณ์คุ้มครองความปลอดภัยที่เหมาะสม 3. ตรวจสุขภาพตามปัจจัยเสี่ยง (1 ครั้ง/ปี) และ 4.อบรมให้ความรู้การทำงานกับปัจจัยเสี่ยงประจำปี (1 ครั้ง/ปี)









ระบบสาธารณูปโภค

- ต้องการให้เพิ่มองศาเข้ามามีส่วนร่วมในการดำเนินงานด้านน้ำประปา ม.8 ต.เขาเจ็ดยักษ์
- ต้องการให้เร่งสร้างประปาหมู่บ้านให้สำเร็จโดยเร็ว
- ต้องการให้มีการปรับปรุงคุณภาพน้ำประปาให้ได้ ถ้าทำได้จะเป็นหลักฐานเชิงประจักษ์ให้ประชาชนมีความสุข เนื่องจากการปรับปรุงคุณภาพน้ำประปา หน่วยงานรัฐบาลไม่มีงบประมาณในการปรับปรุง และควรทำให้อย่างอื่น
- น้ำประปามีหินปูนมากไม่สามารถนำมาใช้บริโภคได้ แม้ว่าจะนำน้ำประปามาผ่านเครื่องกรองน้ำแล้วก็ตาม ปัญหาที่พบ 1) เครื่องครัว จาน ชาม แก้วน้ำ ฯลฯ พบคราบน้ำหินปูนเกาะ 2) ท่อน้ำประปาอุดตัน 3) คราบน้ำหินปูนเกาะตามเครื่องสุขภัณฑ์ในห้องน้ำ

การขอความช่วยเหลือ

- ไม่มี

มาตรการสนับสนุนและประสิทธิผล

- ต้องการให้เพิ่มองศาเข้ามามีส่วนร่วมด้านความมั่นคงกับชาวบ้านเนินทอง ม.8 ต.เขาเจ็ดยักษ์

อื่นๆ

- ต้องการให้เพิ่มองศาช่วยเหลือประจักษ์

ภาคผนวก

แบบสำรวจ  
กลุ่มครัวเรือนตัวอย่าง

โครงการศึกษาและสำรวจสภาพเศรษฐกิจ สังคม สาธารณสุขและสุขภาพ  
ของกลุ่มครัวเรือนที่อยู่ในพื้นที่ศึกษา 5 กิโลเมตร ระยะดำเนินการ ประจำปี 2567  
ของ บริษัท อัครา รีซอร์สเซส จำกัด (มหาชน)

คำชี้แจง

แบบสอบถามนี้มีวัตถุประสงค์เพื่อรวบรวมข้อมูลสภาพเศรษฐกิจ – สังคม สภาพแวดล้อมปัจจุบัน ข้อมูลด้านสาธารณสุขและสุขภาพ รวมถึงข้อมูลด้านสุขภาพจิต (ความทุกข์ – ความสุข) ความคิดเห็น ข้อวิตกกังวล เกี่ยวกับ การประกอบกิจการของโครงการ เพื่อประกอบการจัดทำรายงานผลการปฏิบัติงานตามมาตรการป้องกันและแก้ไข ผลกระทบสิ่งแวดล้อม โครงการขยายไร่ประกอบโลหกรรมแร่ทองคำ ของบริษัท อัครา รีซอร์สเซส จำกัด (มหาชน) เพื่อปฏิบัติตามมาตรการตรวจสอบที่กำหนดไว้ในรายงานการเปลี่ยนแปลงรายละเอียดโครงการในรายงานการ ประเมินผลกระทบสิ่งแวดล้อม สำหรับโครงการ กิจการ หรือการดำเนินงานที่อาจมีผลกระทบต่อทรัพยากรธรรมชาติ คุณภาพสิ่งแวดล้อมสุขภาพ อนามัย คุณภาพชีวิต ของประชาชนในชุมชนอย่างรุนแรง โครงการขยายโรงประกอบ โลหกรรมแร่ทองคำ (EHIA) เพื่อเสนอต่อหน่วยงานที่เกี่ยวข้องรับทราบ และประกอบการพิจารณาต่อไป

ดังนั้น คณะผู้ศึกษาจึงใคร่ขอความกรุณาจากท่านในการตอบคำถามทุกข้อด้วยความจริง ซึ่งคณะผู้ศึกษา รับรองว่าจะไม่นำไปเปิดเผยหรือส่งผลกระทบต่อท่านแต่อย่างใด และขอขอบพระคุณท่านเป็นอย่างยิ่งที่กรุณาสละ เวลาตอบแบบสอบถามครั้งนี้

ระยะห่างจากโครงการ

- ☐ อยู่อาศัยในระยะใกล้ รัศมี 0 – 3 กิโลเมตร จากขอบเขตพื้นที่โครงการ
- ☐ อยู่อาศัยในระยะไกล รัศมี 3 – 5 กิโลเมตร จากขอบเขตพื้นที่โครงการ

ชื่อผู้ให้สัมภาษณ์ (ผู้ยินยอมให้ข้อมูลและบันทึกภาพ) .....  
บ้านเลขที่ ..... หมู่ที่ ..... ซอยหมู่บ้าน ..... ตำบล .....  
อำเภอ ..... จังหวัด ..... จังหวัด ..... โทรศัพท์ .....

เลขที่แบบสอบถาม .....  
พิกัด GPS : N .....  
E .....  
ชื่อผู้สัมภาษณ์ .....  
วันที่ ..... เดือน ..... พ.ศ. ....

ภาคผนวก ก  
แบบสอบถามสำหรับครัวเรือนตัวอย่าง

### 1.9) ภูมิสำเนา

1.9.1) ท่านอยู่หมู่บ้านมานานเท่าใด

- ☐ 1. อาศัยอยู่ที่นั่นตั้งแต่เกิด (ข้ามไปตอบข้อ 1.10)
- ☐ 2. ย้ายมาจากที่อื่น (ระบุ) จำนวนปีที่ย้ายมาอยู่ที่นั่น.....ปี

### 1.9.2) แหล่งที่ย้ายมา

- ☐ 1. เพื่อบ้านอื่นในตำบล  
☐ 2. ดับสื่อนในอำเภอ  
☐ 3. อำเภออื่นในจังหวัด  
☐ 4. จังหวัดอื่นในภูมิภาคนี้  
☐ 5. ภูมิภาคอื่น ๆ (ระบุจังหวัด)

1.9.3) สาเหตุที่ย้ายมาหมู่บ้านนี้

- ☐ 1. ที่ดินไม่มีที่ดินทำกิน/ไม่เพียงพอ

☐ 2. มาแต่งงานกับคนในหมู่บ้านนี้

☐ 3. มาค้าขาย

☐ 4. มาทำงานทำ

☐ 5. ย้ายตามพ่อแม่/ญาติ/เพื่อนบ้าน

☐ 6. มาซื้อที่อยู่อาศัย

☐ 7. ได้รับผลกระทบจากโครงการพัฒนาของเมืองแร่

☐ 8. อื่น ๆ (โปรดระบุ).....

1.10) ท่านคิดจะย้ายไปอยู่อาศัยที่อื่นอีกหรือไม่

- ☐ 1. ไม่คิดจะย้าย

☐ คิดจะย้าย เพราะ **(ตอบได้นานกว่า 1 คำตอบ)**

☐ 2. ด้านการประกอบอาชีพ

☐ 3. ขยายที่ดินให้โครงการพัฒนาของเมือง

☐ 4. ลูกเสีย

☐ 5. ต้องการที่ดินเป็นของตัวเอง

☐ 6. ขาดคนนั้นกินน้ำใช้

☐ 7. ผลกระทบเล็ชจากโรงงานอุตสาหกรรม

☐ 8. ต้องการรายได้เพิ่ม/ความก้าวหน้า

☐ 9. เหตุผลส่วนตัว/ครอบครัว/แต่งงาน/ย้ายไป

☐ 10. ขายที่ได้ราคาดี

☐ 11. อื่น ๆ (โปรดระบุ)

ส่วนที่ 2 สภาพเศรษฐกิจ - สังคมในครัวเรือน

2.1) จำนวนสมาชิกในครอบครัวที่อยู่ประจำ (รวมท่านด้วย)..... คน

## 2.2) ช่วงอายุของสมาชิกในครัวเรือน

- ☐ 1. อายุต่ำกว่า 6 ปี.....คน      ☐ 2. อายุ 6-12 ปี.....คน      ☐ 3. อายุ 13-20 ปี.....คน

☐ 4. อายุ 21-40 ปี.....คน      ☐ 5. อายุ 41-60 ปี.....คน      ☐ 6. อายุมากกว่า 60 ปี.....คน

2.3) สถานภาพการทำงานของผู้สมัครในครัวเรือน

- ☐ 1. ทำงานจนหมดเต็มเวลา.....คน  
☐ 2. ใช้เวลาทำเกษตรเป็นครั้งคราว.....คน  
☐ 3. ทำงานอย่างอื่นเต็มเวลา.....คน  
☐ 4. ยังไม่ได้ทำงาน (กำลังหางาน) .....คน  
☐ 5. ไม่ได้ทำงาน.....คน

๕๑ ได้

- ☐ 5.4 ป่วย                      ☐ 5.5 พิการ  
 6. ทำงานกับบริษัท อัครา รีซอร์สเซส จำกัด (มหาชน) หรือบริษัทในเครือ ระบุ..... ☐ 5.6 ตกงาน  
 7. อื่น ๆ (โปรดระบุ) เนื่องจาก..... จำนวน..... คน

7. ข้อใดต่อไปนี้ ไม่เป็นลักษณะของงานเขียนเชิงพรรณนา? ค. วนิดา

3.6) แหล่งน้ำใช้ในครัวเรือนของท่าน (ตอบได้มากกว่า 1 คำตอบ)

- ☐ 1. บ่อน้ำตื้น ☐ 2. บ่อน้ำบาดาล ☐ 3. ประปา กบ. ☐ 4. ประปา อบต. / ประปาหมู่บ้าน ☐ 5. น้ำฝน ☐ 6. ชื่อน้ำขุด / น้ำถัง ☐ 7. น้ำจากลำคลอง ☐ 8. น้ำจากสระน้ำ ☐ 9. น้ำชลประทาน ☐ 10. อื่น ๆ (โปรดระบุ) .....

3.7) น้ำใช้ของครัวเรือนท่านมีความเพียงพอตลอดทั้งปีหรือไม่

- ☐ 1. เพียงพอ ☐ 2. ไม่เพียงพอ ขาดแคลนช่วง..... ถึงเดือน.....

3.8) คุณภาพน้ำใช้ มีปัญหาอะไรบ้าง

- ☐ 1. ไม่มีปัญหา (ข้ามไปตอบข้อ 3.10)  
☐ มีได้แก่ (ตอบได้มากกว่า 1 คำตอบ)  
☐ 2. ชื้น ☐ 3. เป็นลิ่ม ☐ 4. มีหินปูน ☐ 5. อื่น ๆ (โปรดระบุ) .....

3.9) ท่านมีการปรับปรุงคุณภาพน้ำก่อนนำมาใช้หรือไม่

- ☐ 1. ไม่ได้ทำอะไรเลย  
☐ ได้ทำ ได้แก่ (ตอบได้มากกว่า 1 คำตอบ)  
☐ 2. ดม ☐ 3. กรอง ☐ 4. แสงสารส้ม ☐ 5. อื่น ๆ (โปรดระบุ) .....

3.10) การกำจัดขยะในครัวเรือนของท่าน (ตอบได้มากกว่า 1 คำตอบ)

- ☐ 1. กองแล้วเผา ☐ 2. ขุดหลุมฝังบริเวณบ้าน  
☐ 3. หักชีข้างบ้าน / ที่โล่ง / ที่สาธารณะ ☐ 4. รวบรวมแล้วนำไปทิ้งถังขยะของ อบต. / เทศบาล  
☐ 5. อื่น ๆ (โปรดระบุ) .....

ส่วนที่ 4 สภาพสิ่งแวดล้อมในปัจจุบัน

4.1) ปัญหาสิ่งแวดล้อมในชุมชน ที่ท่านได้รับผลกระทบปัจจุบัน (โปรดแสดงความคิดเห็นให้ครบทุกข้อ)

ปัญหา	ไม่มี	มี		ระบุแหล่งที่มา
		มาก	น้อย	
1. ปัญหากลิ่นเหม็น				
2. ปัญหาขยะมูลฝอย				
3. ปัญหาน้ำเสีย				
4. ปัญหาเขม่า / ควัน				
5. ปัญหาฝุ่นละออง				
6. ปัญหาเสียงดังรบกวน				
7. ปัญหาความสั่นสะเทือน				
8. ปัญหาอุบัติเหตุ / การจราจร				
9. ปัญหาน้ำท่วม / การระบายน้ำ				
10. ปัญหาอื่น ๆ .....				

ตัวอย่างแหล่งที่มา:

- กลิ่นเหม็น  
 ขยะมูลฝอย/น้ำเสีย  
 เขม่า/ควัน  
 ฝุ่นละอองเสียงดัง  
 ความสั่นสะเทือน  
 น้ำท่วม/การระบายน้ำ
1. น้ำเน่าเสีย  
 1. บ้านเรือน  
 1. โรงงานอุตสาหกรรม  
 1. การจราจร  
 1. การจราจร  
 1. ฝนตก
2. ขยะแบบฉุน  
 2. อาคาร/สำนักงาน  
 2. กานะขยะ  
 2. อาคาร/สำนักงาน  
 2. การก่อสร้าง  
 2. พืชระบอบน้ำจืดต้น
3. โสียดจากยวณต์  
 3. โรงงานอุตสาหกรรม  
 3. โรงงานอุตสาหกรรม  
 3. สถานีขนส่ง  
 3. อื่น ๆ (ระบุ) .....
4. พื้นที่เกษตรกรรม  
 4. การก่อสร้าง  
 4. การเผาในที่สาธารณะ  
 4. การก่อสร้าง  
 4. อื่น ๆ (ระบุ) .....
5. อื่นๆ (ระบุ) .....

2.4) อาชีพหลักของครัวเรือนท่าน (อาชีพที่ทำเป็นประจำ และสร้างรายได้หลักให้กับครัวเรือน)

- ☐ 1. ทำนา ☐ 2. ทำสวน ☐ 3. ทำไร่  
☐ 4. เลี้ยงสัตว์ ☐ 5. ประมง/เพาะเลี้ยงสัตว์น้ำ ☐ 6. ค้าขาย  
☐ 7. ธุรกิจส่วนตัว ☐ 8. พนักงานบริษัท ☐ 9. รับจ้างทั่วไป  
☐ 10. รับราชการ / รัฐวิสาหกิจ ☐ 11. ไม่ได้ประกอบอาชีพ เช่น แม่บ้าน/ผู้สูงอายุ/กำลังศึกษา/ผู้พิการ  
☐ 12. อื่น ๆ (โปรดระบุ) .....

2.5) อาชีพรอง / อาชีพเสริมของครัวเรือนท่าน

- ☐ 1. ไม่มี  
☐ มีได้แก่ (ตอบได้มากกว่า 1 คำตอบ)  
☐ 2. ทำนา ☐ 3. ทำสวน ☐ 4. ทำไร่  
☐ 5. เลี้ยงสัตว์ ☐ 6. ประมง/เพาะเลี้ยงสัตว์น้ำ ☐ 7. ค้าขาย  
☐ 8. ธุรกิจส่วนตัว ☐ 9. พนักงานบริษัท ☐ 10. รับจ้างทั่วไป  
☐ 11. รับราชการ/รัฐวิสาหกิจ ☐ 12. อื่น ๆ (โปรดระบุ) .....

2.6) รายได้เฉลี่ยต่อเดือนของท่าน

- ☐ 1. ต่ำกว่า 5,000 บาท/เดือน ☐ 2. 5,001-10,000 บาท/เดือน ☐ 3. 10,001-15,000 บาท/เดือน  
☐ 4. 15,001-20,000 บาท/เดือน ☐ 5. 20,001-25,000 บาท/เดือน ☐ 6. มากกว่า 25,000 บาท/เดือน

2.7) ครอบครัวของท่านมีรายได้เพียงพอกับรายจ่ายหรือไม่

- ☐ 1. เพียงพอ และมีเหลือออม ☐ 2. เพียงพอ แต่ยังไม่มีออม  
☐ 3. ไม่เพียงพอ แต่ไม่หนี้สิน ☐ 4. ไม่เพียงพอ และมีหนี้สิน

ส่วนที่ 3 ข้อมูลด้านสาธารณูปโภคในครัวเรือน

3.1) ปัจจุบันระบบไฟฟ้าที่มีอยู่เพียงพอหรือไม่

- ☐ 1. เพียงพอ ☐ 2. ไม่เพียงพอ

3.2) แหล่งน้ำดื่มในครัวเรือนของท่าน (ตอบได้มากกว่า 1 คำตอบ)

- ☐ 1. น้ำประปา ☐ 2. บ่อน้ำตื้น ☐ 3. น้ำฝน  
☐ 4. น้ำในแม่น้ำ/ลำคลอง ☐ 5. บ่อน้ำบาดาล ☐ 6. ชื่อน้ำดื่มบรรจุขวด  
☐ 7. อื่น ๆ (โปรดระบุ) .....

3.3) น้ำดื่มของครัวเรือนท่านมีความเพียงพอตลอดทั้งปีหรือไม่

- ☐ 1. เพียงพอ ☐ 2. ไม่เพียงพอ ขาดแคลนช่วง..... ถึงเดือน.....

3.4) คุณภาพน้ำดื่ม มีปัญหาอะไรบ้าง

- ☐ 1. ไม่มีปัญหา (ข้ามไปตอบข้อ 3.6)  
☐ มีได้แก่ (ตอบได้มากกว่า 1 คำตอบ)  
☐ 2. ชื้น ☐ 3. เป็นลิ่ม ☐ 4. มีหินปูน ☐ 5. อื่น ๆ (โปรดระบุ) .....

3.5) ท่านมีการปรับปรุงคุณภาพน้ำก่อนนำมาดื่มหรือไม่

- ☐ 1. ไม่ได้ทำอะไรเลย  
☐ ได้ทำ ได้แก่ (ตอบได้มากกว่า 1 คำตอบ)  
☐ 2. ดม ☐ 3. กรอง ☐ 4. แสงสารส้ม ☐ 5. อื่น ๆ (โปรดระบุ) .....

6.2) เมื่อมีการเก็บข้อมูลจากท่านที่เกิน (ตอบได้มากกว่า 1 คำตอบ)

- ☐ 1. โรงพยาบาลของรัฐ (โปรดระบุ).....
- ☐ 2. โรงพยาบาลเอกชน (โปรดระบุ).....
- ☐ 3. โรงพยาบาลส่งเสริมสุขภาพตำบล (โปรดระบุ).....
- ☐ 4. คลินิก
- ☐ 5. ชื่อยาตนเอง
- ☐ 6. อื่น ๆ (โปรดระบุ).....

6.3) ท่านและครอบครัวมีวิธีการเตรียมการป้องกันโรคและลดความเสี่ยงอย่างไร (ตอบได้มากกว่า 1 คำตอบ)

- ☐ 1. สวมหน้ากากอนามัย / ฝ่าปิดจมูก
- ☐ 2. รับประทานพืชผักปลอดสารพิษหรือสารเคมี
- ☐ 3. ใช้แอลกอฮอล์ในการรับประทานอาหาร
- ☐ 4. การใช้น้ำล้างหรือใช้น้ำดื่ม
- ☐ 5. สวมหน้ากากอนามัยเมื่อต้องสัมผัสกับสิ่งของที่เสี่ยงต่อการติดเชื้อ
- ☐ 6. บำบัดสิ่งขับถ่ายอย่างเหมาะสม
- ☐ 7. ออกกำลังกายอย่างสม่ำเสมอ
- ☐ 8. อื่น ๆ (โปรดระบุ).....

6.4) ปัจจุบันท่าน / ครอบครัวของท่านประกอบอาชีพหรือกิจกรรมใด ๆ ที่ใช้สารเคมี หรือเกี่ยวข้องกับสารเคมีหรือไม่ อย่างไร

- ☐ 1. ไม่ใช่ / ไม่เกี่ยวข้อง (ข้ามไปตอบ ส่วนที่ 7)
- ☐ ใช้ ได้แก่ (ตอบได้มากกว่า 1 คำตอบ)
  - ☐ 2. ใช้ทำการเกษตร (โปรดระบุประเภท).....
  - ☐ 3. ปลั๊ต / เลี้ยงสัตว์ (โปรดระบุประเภท).....
  - ☐ 4. เพื่อการพาณิชย์ / ค้าขาย (โปรดระบุประเภท).....
  - ☐ 5. ภาคอุตสาหกรรม (ผลิต/ผสม/บรรจุ) (โปรดระบุกิจกรรม).....
  - ☐ 6. อื่น ๆ (โปรดระบุกิจกรรม).....

6.5) กรณีที่ท่านใช้สารเคมี หรือเกี่ยวข้องกับสารเคมี โปรดระบุความถี่ของการสัมผัสหรือการใช้ดังกล่าว

- ☐ 1. ทุกวัน ☐ 2. สัปดาห์ละ 3 - 4 ครั้ง (วันเว้นวัน) ☐ 3. เดือนละ 1 ครั้ง
- ☐ 4. เดือนละ 2 ครั้ง ☐ 5. เดือนละ 3 ครั้ง ☐ 6. เดือนละ 4 ครั้ง
- ☐ 7. 2 เดือน/ครั้ง ☐ 8. 3 เดือน/ครั้ง ☐ 9. 6 เดือน/ครั้ง
- ☐ 10. 1 ปี/ครั้ง
- ☐ 11. อื่น ๆ (โปรดระบุความถี่).....

6.6) กรณีที่ท่านใช้ หรือสัมผัสสารเคมี ท่านมีการใช้การป้องกันป้องกันหรือไม่

- ☐ 1. ใช้อุปกรณ์ป้องกันต่าง ๆ ในขณะที่ใช้สารเคมี เช่น ถุงมือ หน้ากากป้องกัน เป็นต้น
- ☐ 2. ใช้บัง ไม่ได้ใช้บังเป็นบางครั้ง
- ☐ 3. ไม่ได้ใช้อุปกรณ์ป้องกันเลย

6.7) ท่านมีอาการแพ้ หรือมีอาการเจ็บป่วยจากการใช้ หรือการสัมผัสสารเคมีเหล่านั้น หรือไม่อย่างไร

- ☐ 1. ไม่เคยเจ็บป่วย
- ☐ 2. ไม่มีอาการแพ้
- ☐ 3. เคยมีอาการแพ้ (ระบุอาการแพ้).....
- ☐ 4. เคยมีอาการเจ็บป่วยจากการสัมผัสสารเคมี (ระบุการเจ็บป่วย).....
- ☐ 5. มีอาการเจ็บป่วย แต่ไม่แน่ใจว่าสาเหตุจากการใช้หรือสัมผัสสารเคมีที่ใช้หรือไม่

ส่วนที่ 5 ความคิดเห็นต่อสภาพปัญหาชุมชนด้านสังคมและความปลอดภัยในชีวิตและทรัพย์สิน

5.1) ในปัจจุบันชุมชนของท่าน มีปัญหาด้านสังคมหรือไม่

- ☐ 1. ไม่มี
- ☐ มี ได้แก่ (ตอบได้มากกว่า 1 คำตอบ)
  - ☐ 2. ยาเสพติด ☐ 3. ลักขโมย ☐ 4. การอพยพแรงงาน
  - ☐ 5. ชุมชนแออัด ☐ 6. การพนัน ☐ 7. ความปลอดภัยในชีวิตและทรัพย์สิน
  - ☐ 8. อาชญากรรม ☐ 9. อื่น ๆ (โปรดระบุ).....

5.2) โดยภาพรวมท่านคิดว่าในชุมชน/หมู่บ้าน ของท่านมี ความปลอดภัยในชีวิตและร่างกาย ในระดับใด

- ☐ 1. ไม่มีความปลอดภัยเลย ☐ 2. มีความปลอดภัยน้อย
- ☐ 3. มีความปลอดภัยปานกลาง ☐ 4. มีความปลอดภัยมาก

5.3) โดยภาพรวมท่านคิดว่าในชุมชน/หมู่บ้าน ของท่านมี ความปลอดภัยในชีวิตและทรัพย์สิน ในระดับใด

- ☐ 1. ไม่มีความปลอดภัยเลย ☐ 2. มีความปลอดภัยน้อย
- ☐ 3. มีความปลอดภัยปานกลาง ☐ 4. มีความปลอดภัยมาก

5.4) ลักษณะความสัมพันธ์ระหว่างคนในชุมชน/หมู่บ้าน โดยทั่วไป (ตอบได้มากกว่า 1 คำตอบ)

- ☐ 1. มีความสัมพันธ์ที่ดีระหว่างเพื่อนบ้าน ☐ 2. เพื่อนบ้านไม่มาหาผู้สูงอายุและกัน
- ☐ 3. ต่างคนต่างอยู่ไม่ยุ่งเกี่ยวกับ ☐ 4. ประชาชนเชื้อเพลิงและเก็บกู้วัตถุอันตราย
- ☐ 5. ชุมชนแข็งแรง ให้ความร่วมมือกับกิจกรรมต่าง ๆ ของชุมชน

5.5) โดยภาพรวมท่านมีความรู้เกี่ยวกับภัยคุกคาม / ภัยบ้าน ที่อาศัยอยู่ในปัจจุบัน

- ☐ 1. เป็นชุมชนที่ปลอดภัย
- ☐ 2. เป็นชุมชนที่ไม่ปลอดภัย เนื่องจาก .....

ส่วนที่ 6 ข้อมูลด้านพฤติกรรมสุขภาพและสุขภาพอนามัย

6.1) ในรอบปี 1 ปีที่ผ่านมา ท่านและสมาชิกในครอบครัว เคยมีการเจ็บป่วยหรือไม่

- ☐ 1. ไม่เคย
- ☐ เคย ด้วยโรค (ตอบได้มากกว่า 1 คำตอบ)
  - ☐ 2. โรคความดันโลหิตสูง ☐ 3. เจ็บในเลือดสูง
  - ☐ 4. โรคเบาหวาน ☐ 5. โรคหัวใจ
  - ☐ 6. โรคไต ☐ 7. โรคผิวหนัง/โรคภูมิแพ้ (ผื่นคัน/แสงผิวหนัง)
  - ☐ 8. โรคระบบทางเดินหายใจ/ไข้หวัด (ไอ/เสมหะ) ☐ 9. โรคเกี่ยวกับปวด (ไอ/มีเสมหะ)
  - ☐ 10. โรคระบบทางเดินอาหาร (ปวดท้อง/อาเจียน) ☐ 11. โรคเกี่ยวกับหัวใจและระบบเลือด
  - ☐ 12. โรคเกี่ยวกับระบบกล้ามเนื้อ (ปวดเมื่อยกล้ามเนื้อ) ☐ 13. โรคเกี่ยวกับข้อ และกระดูก
  - ☐ 14. โรคระบบประสาทและสมอง (ปวดหัว/ไมเกรน/อัมพาต) ☐ 15. อุบัติเหตุ
  - ☐ 16. โรคเกี่ยวกับหู ตา ฟัน ☐ 17. อื่น ๆ (โปรดระบุ).....

7.3) สุภาพพจน์ (ความสุภาพ) ในช่วง 6 เดือนที่ผ่านมาจนถึงปัจจุบัน (โปรดแสดงความคิดเห็นให้ครบทุกข้อ)

ไม่เลย หมายถึง ไม่เคยมีเหตุการณ์ ความรู้สึก หรือไม่เห็นด้วยกับเรื่องนั้น

เล็กน้อย หมายถึง เคยมีเหตุการณ์ ความรู้สึกเรื่องนั้น ๆ เพียงเล็กน้อย หรือเห็นด้วยกับเรื่องนั้น ๆ มาก

มาก หมายถึง เคยมีเหตุการณ์ ความรู้สึกเรื่องนั้น ๆ มาก หรือเห็นด้วยกับเรื่องนั้น ๆ มาก

มากที่สุด หมายถึง เคยมีเหตุการณ์ ความรู้สึกเรื่องนั้น ๆ มากที่สุด หรือเห็นด้วยกับเรื่องนั้น ๆ มากที่สุด

คำถามในระยะเวลา 6 เดือนที่ผ่านมา	ไม่เลย	เล็กน้อย	มาก	มากที่สุด
1. ท่านรู้สึกพอใจในชีวิต				
2. ท่านรู้สึกสบายใจ				
3. ท่านรู้สึกเบื่อหน่ายต่อการดำเนินชีวิตประจำวัน				
4. ท่านรู้สึกผิดหวังในตนเอง				
5. ท่านรู้สึกว่าชีวิตของท่านมีแต่ความทุกข์				
6. ท่านสามารถทำใจยอมรับได้เมื่อมีปัญหาที่ท่านยากจะแก้ไขเข้ามาในชีวิต				
7. ท่านไม่แน่ใจว่าจะสามารถควบคุมอารมณ์ได้เมื่อมีเหตุการณ์คับขัน หรือร้ายแรงเกิดขึ้น				
8. ท่านมั่นใจที่จะเผชิญเหตุการณ์ร้ายแรงที่เกิดขึ้นในชีวิต				
9. ท่านรู้สึกเห็นอกเห็นใจเมื่อผู้อื่นมีทุกข์				
10. ท่านรู้สึกเป็นสุขในการช่วยเหลือผู้อื่นที่มีปัญหา				
11. ท่านให้ความช่วยเหลือแก่ผู้อื่นเมื่อมีโอกาสดังกล่าว				
12. ท่านรู้สึกภูมิใจในตนเอง				
13. ท่านรู้สึกมั่นคงปลอดภัยเมื่ออยู่ในครอบครัว				
14. ท่านเชื่อว่าการครองชีวิตจะดูแลเป็นอย่างดีเมื่อท่านเจ็บป่วย				
15. สมาชิกครอบครัวมีความรักและผูกพันต่อกัน				

หมายเหตุ : แบบประเมินสุภาพพจน์ฉบับสั้น (TMHI - 15) (กรมสุขภาพจิต, 2550)

ส่วนที่ 7 **สุขภาวะทางจิต (ความสุข/ความทุกข์)**

7.1) เมื่อท่านมีปัญหาต่าง ๆ เกิดขึ้นในชีวิตท่าน จะมีวิธีการจัดการแก้ปัญหาอย่างไร

- ☐ 1. ไม่ทำอะไรเลย
- ☐ ทำ โดย (ตอบได้มากกว่า 1 คำตอบ)
- ☐ 2.ปรึกษาหน่วยงานราชการ (โปรดระบุ).....
- ☐ 3.ปรึกษาพระหรือผู้ใหญ่ที่นับถือในชุมชน
- ☐ 4.ปรึกษาคนในครอบครัว ☐ 5.ปรึกษาญาติ ๆ
- ☐ 6.ปรึกษาเพื่อนบ้าน
- ☐ 7.ปรึกษาผู้นำชุมชน ☐ 8.ปรึกษาแพทย์
- ☐ 9.ปรึกษาครู / อาจารย์
- ☐ 10.อื่น ๆ (โปรดระบุ) .....

7.2) สุภาพพจน์ของท่าน (ความคิด / ความทุกข์) ในระยะ 6 เดือนที่ผ่านมา (โปรดแสดงความคิดเห็นให้ครบทุกข้อ)

คำถามในระยะเวลา 6 เดือนที่ผ่านมา	ระดับของความเครียด				
	ไม่เครียด (1)	เครียดเล็กน้อย (2)	เครียดปานกลาง (3)	เครียดมาก (4)	เครียดมากที่สุด (5)
1. ท่านกลัวทำงานผิดพลาด					
2. ท่านกลัวทำงานไม่ถึงเป้าหมายที่กำหนด					
3. ครอบครัวของท่านมีความขัดแย้งกัน เช่น เรื่องเงิน เรื่องงาน เป็นต้น					
4. ท่านเป็นกังวลเรื่องสารพิษหรือมลพิษทางอากาศ น้ำ เสียง และดิน					
5. ท่านรู้สึกว่าต้องแข่งขันหรือเปรียบเทียบกับคนอื่น					
6. เงินเดือนของท่านแต่ละเดือนไม่พอใช้					
7. ท่านปวดตึงกล้ามเนื้อ ปวดหลัง					
8. ท่านปวดศีรษะหรือปวดศีรษะข้างเดียว จากความเครียด					
9. ความอยากอาหารเปลี่ยนแปลง					
10. ท่านรู้สึกวิตกกังวล/คับข้องใจ/สับสน					
11. ท่านรู้สึกโกรธ/หงุดหงิดใจ/เศร้าใจ					
12. ท่านไม่มีสมาธิ ความจำไม่ดี					
13. ท่านเป็นหวัดบ่อย รู้สึกเหนื่อยง่าย					

หมายเหตุ : แบบประเมินความเครียด (SPST - 20) (กรมสุขภาพจิต, 2550)

8.4) ท่านเคยร้องเรียนเกี่ยวกับปัญหาด้านผลกระทบที่เกิดขึ้นจากการดำเนินการของหน่วยงานหรือองค์กรปกครองส่วนท้องถิ่นหรือไม่

- ☐ 1. ไม่เคย **(ข้ามไปตอบข้อ 8.6)**
- ☐ เคย ร้องเรียนไปที่ **(ตอบได้มากกว่า 1 คำตอบ)**

☐ 2. หน่วยงานราชการ (โปรดระบุ).....

☐ 3. หน่วยงานท้องถิ่น (อบต. / เทศบาล)

☐ 4. ผู้ว่าชุมชน / ชองถิ่น

☐ 5. เจ้าหน้าที่ของ บริษัท อัครา รีซอร์สเซส จำกัด (มหาชน)

☐ 6. ที่อื่น ๆ (โปรดระบุ).....

8.5) ข้อร้องเรียนของท่านได้รับการตอบรับ การแก้ไข หรืออย่างไร

☐ 1. ได้รับการตอบรับ การแก้ไขปัญหาลงแล้วเสร็จ

☐ 2. ได้รับการตอบรับ การแก้ไขปัญหาลงแล้วเสร็จ แต่ล่าช้า

☐ 3. ได้รับการตอบรับ แต่การแก้ไขปัญหาลงแล้วเสร็จ

☐ 4. ไม่ได้รับการตอบรับ จึงไม่ทราบว่ามีกรณีแก้ไขปัญหหรือไม่

8.6) ท่านได้รับประโยชน์หรือมีส่วนร่วมในการนำเสนอโครงการหรือบริหารจัดการกองทุนจากบริษัท อัครา รีซอร์สเซส จำกัด (มหาชน) ในกองทุนใดบ้าง

- ☐ 1. กองทุนพัฒนาหมู่บ้านรอบพื้นที่เหมืองแร่
- ☐ 2. กองทุนเฝ้าระวังสุขภาพของประชาชน
- ☐ 3. กองทุนประกันความเสี่ยง
- ☐ 4. อื่น ๆ (โปรดระบุ).....

8.7) ท่านได้รับข้อมูลข่าวสารการดำเนินโครงการจากบริษัท อัครา รีซอร์สเซส จำกัด (มหาชน) ในช่องทางใดบ้าง

☐ 1. จากการเข้าพื้นที่ให้ข่าวสารจากพนักงานบริษัท

☐ 2. จากการเข้าร่วมประชุมหมู่บ้าน

☐ 3. จากสื่อมวลชน/ทีวี/วิทยุ

☐ 4. จากโซเชียลมีเดีย (Facebook, line, website)

☐ 5. อื่น ๆ (โปรดระบุ).....

8.8) ท่านต้องการให้ บริษัท อัครา รีซอร์สเซส จำกัด (มหาชน) พัฒนาและส่งเสริมให้คนในชุมชนในด้านใดบ้าง **(โดยเรียงลำดับ)**

- ☐ 1. น้ำประปา
- ☐ 2. น้ำดื่ม
- ☐ 3. น้ำเพื่อการเกษตร
- ☐ 4. ด้านสุขภาพ
- ☐ 5. การศึกษา
- ☐ 6. การสร้างอาชีพ/การจ้างงาน
- ☐ 7. อื่น ๆ (โปรดระบุ).....

ส่วนที่ 9 ข้อคิดเห็นหรือข้อเสนอแนะอื่น ๆ

ส่วนที่ 8 ขวามคิดเห็น ข้อวิพากษ์วิจารณ์ ข้อสังเกต ข้อเสนอแนะ การขอแก้ไขข้อมูลส่วนบุคคล (มหาชน)

8.1) ผลประโยชน์ปัจจุบันเปรียบเทียบกับ 1 ปีที่ผ่านมา ที่ท่านคิดว่าได้รับการดำเนินการของหน่วยงานหรือองค์กรปกครองส่วนท้องถิ่นหรือไม่

ผลประโยชน์เปรียบเทียบกับ 1 ปีที่ผ่านมา	ไม่มีประโยชน์	น้อยกว่าปีที่ผ่านมา	เท่ากับปีที่ผ่านมา	มากกว่าปีที่ผ่านมา
1. สร้างงาน สร้างอาชีพให้กับประชาชนในชุมชน				
2. ชุมชนเจริญขึ้น มีการพัฒนาในชุมชน				
3. เศรษฐกิจในชุมชนดีขึ้น				
4. การปรับปรุงด้านสาธารณูปโภค เช่น ถนน ไฟฟ้า ประปา				
5. สนับสนุนเรื่องการศึกษา ศาสนา และวัฒนธรรม				
6. ความผูกพันต่อชุมชน และเพื่อนบ้านดีขึ้น				
7. อื่น ๆ (โปรดระบุ).....				

8.2) ผลกระทบปัจจุบันเปรียบเทียบกับ 1 ปีที่ผ่านมา ที่ท่านคิดว่าได้รับการดำเนินการของหน่วยงานหรือองค์กรปกครองส่วนท้องถิ่นหรือไม่

ผลกระทบเปรียบเทียบกับ 1 ปีที่ผ่านมา	ไม่มีผลกระทบ	น้อยกว่าปีที่ผ่านมา	เท่ากับปีที่ผ่านมา	มากกว่าปีที่ผ่านมา
1. ปัญหาฝุ่นละออง / มลพิษทางอากาศ				
2. ปัญหากลิ่นเหม็น				
3. ปัญหาเสียงดังรบกวน				
4. ปัญหาเขม่า / ควัน				
5. ปัญหาขยะมูลฝอย				
6. ปัญหาน้ำเสีย				
7. ปัญหาอุบัติเหตุ / การจราจร				
8. ปัญหาด้านสุขภาพอนามัย				
9. อื่น ๆ (โปรดระบุ).....				

8.3) ปัจจุบันบริษัทฯ ดำเนินการกิจการเหมืองและโรงประกอบโลหะกรรมแร่ทองคำ ท่านมีข้อห่วงกังวลเรื่องใด

☐ 1. ไม่มีข้อห่วงกังวล

☐ 2. มีข้อห่วงกังวล **(กรุณาระบุในตาราง)**

ข้อห่วงกังวล	ระดับของข้อห่วงกังวล		
	มาก	ปานกลาง	น้อย
1.			
2.			
3.			



แบบสำรวจ  
กลุ่มผู้นำชุมชน / ท้องถิ่น

โครงการศึกษาและสำรวจสภาพเศรษฐกิจ สังคม สาธารณสุขและสุขภาพ  
ของกลุ่มผู้นำชุมชน/ท้องถิ่นที่ยังมีพื้นที่ศึกษา 5 กิโลเมตร ระยะดำเนินการ ประจำปี 2567  
ของบริษัท อัครา รีซอร์สเซส จำกัด (มหาชน)

คำชี้แจง

แบบสอบถามนี้มีวัตถุประสงค์เพื่อรวบรวมข้อมูลสภาพเศรษฐกิจ – สังคม สภาพแวดล้อมปัจจุบัน ข้อมูลด้านสาธารณสุขและสุขภาพ รวมถึงข้อมูลด้านสุขภาพจิต (ความทุกข์ – ความสุข) ข้อคิดเห็น ข้อวิตกกังวล เกี่ยวกับการประกอบกิจการของโครงการ เพื่อประกอบการจัดทำรายงานผลการปฏิบัติงานมาตรวจการป้องกันและแก้ไขผลกระทบสิ่งแวดล้อม โครงการขยายโรงงานประกอบโลหะกรรมแร่ทองคำ ของบริษัท อัครา รีซอร์สเซส จำกัด (มหาชน) เพื่อปฏิบัติตามมาตรการตรวจสอบที่กำหนดไว้ในรายงานการเปลี่ยนแปลงรายละเอียดโครงการในรายงานการประเมินผลกระทบสิ่งแวดล้อม สำหรับโครงการ กิจการ หรือการดำเนินการที่อาจมีผลกระทบต่อทรัพยากรธรรมชาติ คุณภาพสิ่งแวดล้อม สุขภาพอนามัย คุณภาพชีวิต ของประชาชนในชุมชนอย่างรุนแรง โครงการขยายโรงงานประกอบโลหะกรรมแร่ทองคำ (EHIA) เพื่อเสนอต่อหน่วยงานที่เกี่ยวข้องรับทราบ และประกอบการพิจารณาต่อไป

ดังนั้น คณะผู้ศึกษาจึงใคร่ขอความกรุณาจากท่านในการตอบคำถามทุกข้อด้วยความจริง ซึ่งคณะผู้ศึกษา  
รับรองว่าจะไม่นำไปเปิดเผยหรือส่งผลกระทบต่อท่านแต่อย่างใด และขอขอบพระคุณท่านเป็นอย่างสูงยิ่งที่กรุณาสละ  
เวลาตอบแบบสอบถามครั้งนี้

ชื่อผู้ให้สัมภาษณ์ (ผู้ยินยอมให้ข้อมูล) .....  
ตำแหน่ง.....ดำรงตำแหน่งมาแล้ว.....ปี  
บ้านเลขที่ ..... หมู่ที่..... ชื่อหมู่บ้าน..... ตำบล.....  
อำเภอ..... จังหวัด..... โทรศัพท์.....

เลขที่แบบสอบถาม .....  
พิกัด GPS : N .....  
E .....  
ชื่อผู้สัมภาษณ์ .....  
วันที่.....เดือน.....ปี.....

ส่วนที่ 2 สภาพเศรษฐกิจ – สังคมของชุมชน

- 2.1) ชื่อเดิมของชุมชน (ถ้ามี)..... ปี
- 2.2) หมู่บ้านตั้งมาแล้วประมาณ ..... คน และจำนวนหลังคาเรือน ..... หลังคาเรือน
- 2.3) จำนวนประชากรในหมู่บ้าน ..... คน และจำนวนครัวเรือน ..... ครัวเรือน
- 2.4) จำนวนครัวเรือนในชุมชนปัจจุบัน ..... ครัวเรือน
- 2.5) ภูมิฐานะของคนในชุมชน
- 2.5.1) ประชาชนส่วนใหญ่ในชุมชนที่ทำนุรับคือ
- ☐ 1. ส่วนใหญ่เป็นคนดั้งเดิม คิดเป็นร้อยละ .....
- ☐ 2. ส่วนใหญ่ย้ายมาจากที่อื่น คิดเป็นร้อยละ .....
- 2.5.2) แหล่งที่ย้ายมา
- ☐ 1. ผู้บ้านอื่นในตำบลนี้ ☐ 2. ตำบลอื่นในอำเภอนี้
- ☐ 3. อำเภออื่นในจังหวัดนี้ ☐ 4. จังหวัดอื่นในภูมิภาคนี้
- ☐ 5. ภูมิภาคอื่น ๆ (ระบุจังหวัด).....
- 2.5.3) สาเหตุที่ย้ายมาหมู่บ้านนี้
- ☐ 1. ที่เดิมไม่มีที่ดินทำกิน/ไม่เพียงพอ ☐ 2. มาแต่งงานกับคนในหมู่บ้านนี้
- ☐ 3. มาค้าขาย ☐ 4. มาทำงานทำ
- ☐ 5. ย้ายตามพ่อแม่/ญาติ/เพื่อนบ้าน ☐ 6. มาซื้อที่อยู่อาศัย
- ☐ 7. ได้รับผลกระทบจากโครงการพัฒนาของเมืองนี้ ☐ 8. อื่น ๆ (โปรดระบุ).....
- 2.6) อชีพหลัก ส่วนใหญ่ของประชาชนในชุมชน (โปรดเรียงตามลำดับ 1, 2 และ 3 จากมากไปน้อย)
- ☐ 1. การเกษตร (ระบุชนิด).....
- ☐ 2. ประมง / เพาะเลี้ยงสัตว์น้ำ (ระบุชนิด).....
- ☐ 3. ค้าขาย ☐ 4. รับจ้างในโรงงานอุตสาหกรรม
- ☐ 5. รับจ้างทั่วไป ☐ 6. รับราชการ / รัฐวิสาหกิจ
- ☐ 7. พนักงานบริษัท / ห้างร้าน ☐ 8. ธุรกิจส่วนตัว (ระบุประเภท).....
- ☐ 9. อื่น ๆ (โปรดระบุ).....
- 2.7) อชีพเสริม ส่วนใหญ่ของประชาชนในชุมชน (โปรดเรียงตามลำดับ 1, 2 และ 3 จากมากไปน้อย)
- ☐ 1. การเกษตร (ระบุชนิด).....
- ☐ 2. ประมง / เพาะเลี้ยงสัตว์น้ำ (ระบุชนิด).....
- ☐ 3. ค้าขาย ☐ 4. รับจ้างในโรงงานอุตสาหกรรม
- ☐ 5. รับจ้างทั่วไป ☐ 6. รับราชการ / รัฐวิสาหกิจ
- ☐ 7. พนักงานบริษัท / ห้างร้าน ☐ 8. ธุรกิจส่วนตัว (ระบุประเภท).....
- ☐ 9. อื่น ๆ (โปรดระบุ).....

คำชี้แจง : โปรดทำเครื่องหมายใน ☒ หรือ X ลงในช่อง ☐ ที่ท่านเลือก และ / หรือ กรอกรายละเอียดที่ตรงกับความเป็นจริงของท่าน  
แบบสอบถามนี้จะใช้ประโยชน์เฉพาะการศึกษาโครงการเท่านั้น

ส่วนที่ 1 ข้อมูลทั่วไปผู้ให้สัมภาษณ์

- 1.1) เพศ ☐ 1. ชาย ☐ 2. หญิง
- 1.2) อายุ.....ปี
- 1.3) ระดับการศึกษาสูงสุด
- ☐ 1. ไม่ได้รับการศึกษา ☐ 2. ประถมศึกษา ☐ 3. มัธยมศึกษาตอนต้น (ม.3)
- ☐ 4. มัธยมศึกษาตอนปลาย/ปวส. ☐ 5. อนุปริญญา/ปวส. ☐ 6.ปริญญาตรี/เทียบเท่า
- ☐ 7. สูงกว่าปริญญาตรี ☐ 8. อื่น ๆ (ระบุ).....
- 1.4) อาชีพหลักของครอบครัว
- ☐ 1. ทำนา ☐ 2. ทำสวน ☐ 3. ทำไร่
- ☐ 4. เลี้ยงสัตว์ ☐ 5. ประมง/เพาะเลี้ยงสัตว์น้ำ ☐ 6. ค้าขาย
- ☐ 7. ธุรกิจส่วนตัว ☐ 8. พนักงานบริษัท ☐ 9. รับจ้างทั่วไป
- ☐ 10. รับราชการ / รัฐวิสาหกิจ ☐ 11. ไม่ได้ประกอบอาชีพ เช่น แม่บ้าน/ผู้สูงอายุ/กำลังศึกษา/ผู้มาศาสนา
- ☐ 12. อื่น ๆ (โปรดระบุ).....
- 1.5) สถานภาพหลักในชุมชน/พบปะทางสังคมของท่าน (ตอบได้มากกว่า 1 คำตอบ)
- ☐ 1. กำนัน/สารวัตรกำนัน ☐ 2. ผู้ใหญ่บ้าน/ผู้ช่วยผู้ใหญ่บ้าน ☐ 3. กรรมการหมู่บ้าน
- ☐ 4. สมาชิก อบต./เทศบาล ☐ 5. ผู้บริหารท้องถิ่น (อบต./เทศบาล) ☐ 6. เครือข่ายอนุรักษ์สิ่งแวดล้อม
- ☐ 7. กลุ่มอาชีพในชุมชน ☐ 8. กลุ่มสตรี/กลุ่มแม่บ้าน ☐ 9. อื่น ๆ (ระบุ).....
- 1.6) ภูมิฐานะของท่าน
- 1.6.1) ท่านและครอบครัวอยู่หมู่บ้านนี้มานานเท่าใด
- ☐ 1. อาศัยอยู่ที่นี้ตั้งแต่เกิด (เข้าในตอบ ส่วนที่ 2 (หน้าถัดไป))
- ☐ 2. ย้ายมาจากที่อื่น (ระบุ) จำนวนปีที่ย้ายมาอยู่ที่นี้ ..... ปี
- 1.6.2) แหล่งที่ย้ายมา
- ☐ 1. หมู่บ้านอื่นในตำบลนี้ ☐ 2. ตำบลอื่นในอำเภอนี้
- ☐ 3. อำเภออื่นในจังหวัดนี้ ☐ 4. จังหวัดอื่นในภูมิภาคนี้
- ☐ 5. ภูมิภาคอื่น ๆ (ระบุจังหวัด).....
- 1.6.3) สาเหตุที่ย้ายมาหมู่บ้านนี้
- ☐ 1. ที่เดิมไม่มีที่ดินทำกิน/ไม่เพียงพอ ☐ 2. มาแต่งงานกับคนในหมู่บ้านนี้
- ☐ 3. มาค้าขาย ☐ 4. มาหางานทำ
- ☐ 5. ย้ายตามพ่อแม่/ญาติ/เพื่อนบ้าน ☐ 6. มาซื้อที่อยู่อาศัย
- ☐ 7. ได้รับผลกระทบจากโครงการพัฒนาของเมืองนี้ ☐ 8. อื่น ๆ (โปรดระบุ).....

ส่วนที่ 4 สภาพสิ่งแวดล้อมในปัจจุบัน

4.1) ปัญหาสิ่งแวดล้อมในชุมชน ที่ท่านได้รับผลกระทบปัจจุบัน (โปรดแสดงความคิดเห็นให้ครบทุกข้อ)

ปัญหา	ไม่มี	มี			ระบุแหล่งที่มา (ระบุ)
		มาก	ปานกลาง	น้อย	
1. ปัญหากลิ่นเหม็น					
2. ปัญหาขยะมูลฝอย					
3. ปัญหาน้ำเสีย					
4. ปัญหาเขม่า / ครวึน					
5. ปัญหาฝุ่นละออง					
6. ปัญหาเสียงดังรบกวน					
7. ปัญหาความสั่นสะเทือน					
8. ปัญหาอุบัติเหตุ / การจราจร					
9. ปัญหาน้ำท่วม / การระบายน้ำ					
10. ปัญหาอื่น ๆ .....					

ตัวอย่างแหล่งที่มา:

กลิ่นเหม็น	1. น้ำเน่าเสีย	2. ขยะเน่าเหม็น	3. ไล่เสียดอกยารเคมี	4. พื้นที่เกษตรกรรม	5. อื่นๆ (ระบุ) .....
ขยะมูลฝอย/น้ำเสีย	1. บ้านเรือน	2. อาคาร/สำนักงาน	3. โรงงานอุตสาหกรรม	4. การก่อสร้าง	5. อื่นๆ (ระบุ) .....
เขม่า/ครวึน	1. ไอเสียรถยนต์	2. ก๊าซพิษ	3. โรงงานอุตสาหกรรม	4. การเผาไหม้ในที่โล่ง	5. อื่นๆ (ระบุ) .....
ฝุ่นละออง/เสียงดัง	1. การจราจร	2. อาคาร/สำนักงาน	3. สถานบันเทิง	4. การก่อสร้าง	5. อื่นๆ (ระบุ) .....
ความสั่นสะเทือน	1. การจราจร	2. การก่อสร้าง	3. อื่นๆ (ระบุ) .....	4. อื่นๆ (ระบุ) .....	5. อื่นๆ (ระบุ) .....
น้ำท่วม/การระบายน้ำ	1. ฝนตก	2. พายุกระหน่ำ	3. ไม่มีทางระบายน้ำ	4. อื่นๆ (ระบุ) .....	5. อื่นๆ (ระบุ) .....

ส่วนที่ 3 ข้อมูลด้านสาธารณสุขโรคในครัวเรือน

3.1) ปัจจุบันระบบไฟฟ้าที่มีอยู่เพียงพอหรือไม่

- ☐ 1. เพียงพอ ☐ 2. ไม่เพียงพอ

3.2) แหล่งน้ำดื่มในครัวเรือนของท่าน (ตอบได้มากกว่า 1 คำตอบ)

- ☐ 1. น้ำประปา ☐ 2. บ่อน้ำตื้น ☐ 3. น้ำฝน  
☐ 4. น้ำบาดาล ☐ 5. บ่อน้ำบาดาล ☐ 6. ซิเมนต์บรรจุถัง/ขวด  
☐ 7. อื่นๆ (โปรดระบุ) .....

3.3) น้ำดื่มของครัวเรือนท่านมีความเพียงพอตลอดทั้งปีหรือไม่

- ☐ 1. เพียงพอ ☐ 2. ไม่เพียงพอ ขาดแคลนช่วง..... ถึงเดือน.....

3.4) คุณภาพน้ำดื่ม มีปัญหาอะไรบ้าง

- ☐ 1. ไม่มีปัญหา (ข้ามไปตอบข้อ 3.6)  
☐ มี ได้แก่ (ตอบได้มากกว่า 1 คำตอบ)  
☐ 2. ขุ่น ☐ 3. เป็นสนิม ☐ 4. มีหินปูน ☐ 5. อื่นๆ (โปรดระบุ) .....

3.5) ท่านมีการปรับปรุงคุณภาพน้ำก่อนนำมาดื่มหรือไม่

- ☐ 1. ไม่ได้ทำอะไรเลย  
☐ ได้ทำ ได้แก่ (ตอบได้มากกว่า 1 คำตอบ)  
☐ 2. ต้ม ☐ 3. กรอง ☐ 4. แสงสารส้ม ☐ 5. อื่นๆ (โปรดระบุ) .....

3.6) แหล่งน้ำใช้บริโภคในครัวเรือนของท่าน (ตอบได้มากกว่า 1 คำตอบ)

- ☐ 1. บ่อน้ำตื้น ☐ 2. บ่อบาดาล ☐ 3. ประปา กป.ก.  
☐ 4. ประปา อบต. / ประปาหมู่บ้าน ☐ 5. น้ำฝน ☐ 6. ซิเมนต์บรรจุถัง / น้ำแข็ง  
☐ 7. น้ำจากลำคลอง ☐ 8. น้ำจากสระน้ำ ☐ 9. น้ำชลประทาน  
☐ 10. อื่นๆ (โปรดระบุ) .....

3.7) น้ำดื่มของครัวเรือนท่านมีความเพียงพอตลอดทั้งปีหรือไม่

- ☐ 1. เพียงพอ ☐ 2. ไม่เพียงพอ ขาดแคลนช่วง..... ถึงเดือน.....

3.8) คุณภาพน้ำดื่ม มีปัญหาอะไรบ้าง

- ☐ 1. ไม่มีปัญหา (ข้ามไปตอบข้อ 3.10)  
☐ มี ได้แก่ (ตอบได้มากกว่า 1 คำตอบ)  
☐ 2. ขุ่น ☐ 3. เป็นสนิม ☐ 4. มีหินปูน ☐ 5. อื่นๆ (โปรดระบุ) .....

3.9) ท่านมีการปรับปรุงคุณภาพน้ำก่อนนำมาใช้หรือไม่

- ☐ 1. ไม่ได้ทำอะไรเลย  
☐ ได้ทำ ได้แก่ (ตอบได้มากกว่า 1 คำตอบ)  
☐ 2. ต้ม ☐ 3. กรอง ☐ 4. แสงสารส้ม ☐ 5. อื่นๆ (โปรดระบุ) .....

3.10) การกำจัดขยะในครัวเรือนของท่าน (ตอบได้มากกว่า 1 คำตอบ)

- ☐ 1. กองแล้วเผา ☐ 2. ขุดหลุมฝังบริเวณบ้าน  
☐ 3. ทิ้งไว้ข้างบ้าน / ที่โล่ง / ที่สาธารณะ ☐ 4. รวบรวมแล้วนำไปทิ้งถังขยะของ อบต. / เทศบาล  
☐ 5. อื่นๆ (โปรดระบุ) .....

ส่วนที่ 6 ข้อมูลด้านพฤติกรรมสุขภาพและสุขภาพอนามัย

6.1) ในรอบปี 1 ปีที่ผ่านมา ท่านและสมาชิกในครอบครัว เคยมีการเจ็บป่วยหรือไม่

- ☐ 1. ไม่เคย

☐ เคย ด้วยโรค (ตอบได้มากกว่า 1 คำตอบ)
- ☐ 2. โรคความดันโลหิตสูง

☐ 3. ไข้ไม่เลือดสูง
- ☐ 4. โรคเบาหวาน

☐ 5. โรคตะเริง
- ☐ 6. โรคไต

☐ 7. โรคฉี่หนู/โรคภูมิแพ้ (ผื่นคัน/แสผิวทง)
- ☐ 8. โรคระบบทางเดินหายใจ/ไข้หวัด (ไอ/เสมหะ)

☐ 9. โรคเกี่ยวกับปอด (ไอ/มีเสมหะ)
- ☐ 10. โรคระบบทางเดินอาหาร (ปวดท้อง/อาเจียน)

☐ 11. โรคเกี่ยวกับหัวใจและระบบเลือด
- ☐ 12. โรคเกี่ยวกับระบบกล้ามเนื้อ (ปวดเมื่อยกล้ามเนื้อ)

☐ 13. โรคเกี่ยวกับข้อ และกระดูก
- ☐ 14. โรคระบบประสาทและสมอง (ปวดหัว/ไมเกรน/อัมพฤกษ์)

☐ 15. อุบัติเหตุ
- ☐ 16. โรคเกี่ยวกับหู ตา ฟัน

☐ 17. อื่น ๆ (โปรดระบุ).....

6.2) เมื่อมีการเจ็บป่วยท่านไปรักษาที่ไหน (ตอบได้มากกว่า 1 คำตอบ)

- ☐ 1. โรงพยาบาลของรัฐ (โปรดระบุ).....

☐ 2. โรงพยาบาลเอกชน (โปรดระบุ) .....
- ☐ 3. โรงพยาบาลส่งเสริมสุขภาพตำบล (โปรดระบุ) .....

☐ 4. คลินิก
- ☐ 5. ซอยกินเอง

☐ 6. อื่น ๆ (โปรดระบุ).....

6.3) ในรอบปี 1 ปีที่ผ่านมามีหน่วยงานสาธารณสุขของรัฐ หรือเอกชนให้ความรู้คำแนะนำเกี่ยวกับรักษาสุขภาพ อนามัย การเฝ้าระวังโรคหรือป้องกันโรคในชุมชนของท่านหรือไม่

- ☐ 1. ไม่มี

☐ 2. มี หน่วยงาน (โปรดระบุ) (1).....
- (2).....

(3).....

6.4) ท่านคิดว่าบริการสาธารณสุขในพื้นที่ควรเพิ่มการดูแลรักษาเกี่ยวกับโรคจากการทำงานและการอยู่อาศัยได้ดียิ่งขึ้นหรือไม่

- ☐ 1. จำเป็นและควรเพิ่ม เนื่องจาก.....

☐ 2. ไม่จำเป็นและไม่ควรเพิ่ม เนื่องจาก.....
- .....

.....

.....

.....

.....

ส่วนที่ 5 ความคิดเห็นต่อสภาพปัญหาชุมชนด้านสังคมและความปลอดภัยในชีวิตและทรัพย์สิน

5.1) ในรอบ 1 ปีที่ผ่านมาบริเวณหมู่บ้าน / ชุมชน มีเหตุการณ์เหล่านี้บ่อยหรือไม่

เหตุการณ์ในชุมชน	ไม่มี	ความถี่ / จำนวนครั้งที่เกิด	
		น้อย (1 – 10 ครั้ง/ปี)	ปานกลาง (11 – 20 ครั้ง/ปี) มากกว่า 20 ครั้ง/ปี)
1. การลักขโมย / ปล้น / จี้			
2. การทะเลาะวิวาท ชกต่อยกัน			
3. การจับกุมเรื่องยาเสพติด			
4. การพนัน			
5. การมั่วสุมของกลุ่มวัยรุ่นในชุมชน			
6. มีเด็กถูกทอดทิ้งในชุมชน			
7. มีเด็กหญิงถูกทำร้าย ถูกล่วงละเมิดทางเพศข่มขืน และตั้งครรภ์			
8. มีแรงงานอพยพเข้ามา			
9. มีผู้ล้นอายุ คนพิการไม่ได้รับการดูแล ช่วยเหลือ			
10. มีคนว่างงานในชุมชน			
11. มีประชาชนที่ไม่ได้รับการจากหน่วยงานรัฐ หรือองค์กรปกครองส่วนท้องถิ่น			
12. อื่น ๆ (โปรดระบุ).....			

5.2) โดยภาพรวมท่านคิดว่าในชุมชน/หมู่บ้านของท่านมี ความปลอดภัยในชีวิตและร่างกาย ในระดับใด

- ☐ 1. ไม่มีความปลอดภัยเลย

☐ 2. มีความปลอดภัยน้อย
- ☐ 3. มีความปลอดภัยปานกลาง

☐ 4. มีความปลอดภัยมาก

5.3) โดยภาพรวมท่านคิดว่าในชุมชน/หมู่บ้านของท่านมี ความปลอดภัยในชีวิตทรัพย์สิน ในระดับใด

- ☐ 1. ไม่มีความปลอดภัยเลย

☐ 2. มีความปลอดภัยน้อย
- ☐ 3. มีความปลอดภัยปานกลาง

☐ 4. มีความปลอดภัยมาก

5.4) ลักษณะความสัมพันธ์ระหว่างคนในชุมชน/หมู่บ้าน โดยทั่วไป (ตอบได้มากกว่า 1 คำตอบ)

- ☐ 1. มีความสัมพันธ์ที่ระหว่งเพื่อนบ้าน

☐ 2. เพื่อนบ้านไม่มาหาสุ่ถึงกันและกัน
- ☐ 3. ค้างคนด่าอยู่ไม่ยุ่งเกี่ยวกับกัน

☐ 4. ประชาชนเพื่อพึ่งและปฏิบัติตามผู้นำชุมชน
- ☐ 5. ชุมชนแข็งแรง ให้ความร่วมมือกับกิจกรรมต่าง ๆ ของชุมชน

5.5) โดยภาพรวมท่านมีความรู้เกี่ยวกับชุมชน / หมู่บ้าน ที่อาศัยอยู่ในปัจจุบัน

- ☐ 1. เป็นชุมชนที่น่าอยู่อาศัย

☐ 2. เป็นชุมชนที่ไม่น่าอยู่อาศัย เนื่องจาก .....

7.3) สุขภาพจิต (ความสุข) ในช่วง 6 เดือนที่ผ่านมาจนถึงปัจจุบัน (โปรดแสดงความคิดเห็นให้ครบทุกข้อ)

ไม่เลย หมายถึง ไม่ได้มีเหตุการณ์ ความรู้สึก หรือไม่เห็นด้วยกับเรื่องนั้น  
เล็กน้อย หมายถึง โดยมีเหตุการณ์ ความรู้สึกเรื่องนั้น ๆ เพียงเล็กน้อย หรือเห็นด้วยกับเรื่องนั้น ๆ เพียงเล็กน้อย  
มาก หมายถึง โดยมีเหตุการณ์ ความรู้สึกเรื่องนั้น ๆ มาก หรือเห็นด้วยกับเรื่องนั้น ๆ มาก  
มากที่สุด หมายถึง โดยมีเหตุการณ์ ความรู้สึกเรื่องนั้น ๆ มากที่สุด หรือเห็นด้วยกับเรื่องนั้น ๆ มากที่สุด

คำถามในระย 6 เดือนที่ผ่านมา	ไม่เลย	เล็กน้อย	มาก	มากที่สุด
1. ท่านรู้สึกพอใจในชีวิต				
2. ท่านรู้สึกสบายใจ				
3. ท่านรู้สึกเบื่อหน่ายต่อการดำรงชีวิตประจำวัน				
4. ท่านรู้สึกผิดหวังตนเอง				
5. ท่านรู้สึกว่าชีวิตของท่านมีคุณค่า				
6. ท่านสามารถทำใจยอมรับได้เมื่อมีปัญหาที่อยากแก้ไขเข้ามาในชีวิต				
7. ท่านมั่นใจว่าจะสามารถควบคุมอารมณ์ได้เมื่อมีเหตุการณ์เกิดขึ้น หรือร้ายแรงเกิดขึ้น				
8. ท่านมั่นใจที่จะเผชิญเหตุการณ์ร้ายแรงที่เกิดขึ้นในชีวิต				
9. ท่านรู้สึกเห็นอกเห็นใจเมื่อผู้อื่นมีทุกข์				
10. ท่านรู้สึกเป็นสุขในการช่วยเหลือผู้อื่นที่มีปัญหา				
11. ท่านให้ความช่วยเหลือแก่ผู้อื่นเมื่อมีโอกาส				
12. ท่านรู้สึกภูมิใจในตนเอง				
13. ท่านรู้สึกมั่นคง ปลอดภัยเมื่ออยู่ในครอบครัว				
14. ท่านเชื่อว่าครอบครัวจะดูแลเป็นอย่างดีเมื่อท่านเจ็บป่วย				
15. สมาชิกครอบครัวมีความรักและผูกพันต่อกัน				

หมายเหตุ : แบบประเมินสุขภาพจิตคนไทยฉบับสั้น (TAMHI – 15) (กรมสุขภาพจิต, 2550)

ส่วนที่ 7 สุขภาวะทางจิต (ความเสข/ความทุกข์)

7.1) เมื่อท่านมีปัญหาต่าง ๆ เกิดขึ้นในชีวิตท่าน จะมีวิธีการจัดการแก้ปัญหาอย่างไร

- ☐ 1. ไม่ทำอะไรเลย
- ☐ ทำ โดย (ตอบได้มากกว่า 1 คำตอบ)
- ☐ 2.ปรึกษาหน่วยงานราชการ (ไปตรวจ)
- ☐ 3.ปรึกษาพระหรือผู้ใหญ่ที่นับถือในชุมชน
- ☐ 4.ปรึกษาคนในครอบครัว ☐ 5.ปรึกษาญาติ ๆ
- ☐ 7.ปรึกษาผู้ไม่ประสงค์ ☐ 8.ปรึกษาแพทย์
- ☐ 10.อื่น ๆ (ไปตรวจ) .....
- ☐ 6.ปรึกษาเพื่อนบ้าน
- ☐ 9.ปรึกษาครู / อาจารย์

7.2) สุขภาพจิตของท่าน (ความคิด / ความทุกข์) ในระยะ 6 เดือนที่ผ่านมา (โปรดแสดงความคิดเห็นให้ครบทุกข้อ)

คำถามในระยะ 6 เดือนที่ผ่านมา	ระดับของความเครียด				
	ไม่เครียด (1)	เครียดเล็กน้อย (2)	เครียดปานกลาง (3)	เครียดมาก (4)	เครียดมากที่สุด (5)
1. ท่านกลัวทำงานผิดพลาด					
2. ท่านกลัวทำงานไม่ถึงเป้าหมายที่วางไว้					
3. ครอบครัวของท่านมีความขัดแย้งกัน เช่น เรื่องเงิน เรื่องงาน เป็นต้น					
4. ท่านเป็นกังวลเรื่องสารพิษหรือมลพิษทางอากาศ น้ำเสีย และดิน					
5. ท่านรู้สึกว่าต้องแข่งขันหรือเปรียบเทียบกับคนอื่น					
6. เงินเดือนของท่านแต่ละเดือนไม่พอใช้ง่าย					
7. ท่านปวดตึงกล้ามเนื้อ ปวดหลัง					
8. ท่านปวดศีรษะหรือปวดศีรษะข้างเดียว จากความเครียด					
9. ความอยากอาหารเปลี่ยนแปลง					
10. ท่านรู้สึกวิตกกังวล/คับข้องใจ/สับสน					
11. ท่านรู้สึกโกรธ/หงุดหงิดใจ/เศร้าใจ					
12. ท่านไม่มีสมาธิ ความจำไม่ดี					
13. ท่านเป็นหวัดบ่อย รู้สึกเหนื่อยง่าย					

หมายเหตุ : แบบประเมินความเครียด (SPST – 20) (กรมสุขภาพจิต, 2550)

8.4) ท่านเคยร้องเรียนเกี่ยวกับปัญหาด้านผลกระทบที่เกิดขึ้นจากการดำเนินการของหน่วยงานหรือองค์กรปกครองส่วนท้องถิ่นหรือไม่

- ☐ 1. ไม่เคย **(ข้ามไปตอบข้อ 8.6)**
- ☐ เคย ร้องเรียนไปที่ **(ตอบได้มากกว่า 1 คำตอบ)**

☐ 2. หน่วยงานราชการ (โปรดระบุ).....

☐ 3. หน่วยงานท้องถิ่น (อบต. / เทศบาล)

☐ 4. ผู้ว่าชุมชน / หอจณ

☐ 5. เจ้าหน้าที่ของ บริษัท อัครา รีซอร์สเซส จำกัด (มหาชน)

☐ 6. ที่อื่น ๆ (โปรดระบุ).....

8.5) ข้อร้องเรียนของท่านได้รับการตอบรับ การแก้ไข หรือไม่อย่างไร

- ☐ 1. ได้รับการตอบรับ การแก้ไขปัญหาลงสำเร็จ
- ☐ 2. ได้รับการตอบรับ การแก้ไขปัญหาลงสำเร็จ แต่ล่าช้า
- ☐ 3. ได้รับการตอบรับ แต่การแก้ไขปัญหาลงแล้วสำเร็จ
- ☐ 4. ไม่ได้รับการตอบรับ จึงไม่ทราบว่ามีกรณีแก้ไขปัญหหรือไม่

8.6) ท่านต้องการให้ บริษัท อัครา รีซอร์สเซส จำกัด (มหาชน) พัฒนาและส่งเสริมให้คนในชุมชนในด้านใดบ้าง **(โดยเรียงลำดับความสำคัญในการพัฒนา 3 อันดับ จากมากไปน้อย)**

- ☐ 1. น้ประปา
- ☐ 2. น้ดื่ม
- ☐ 3. น้เพื่อการเกษตร
- ☐ 4. ด้านสุขภาพ
- ☐ 5. การศึกษา
- ☐ 6. การสร้างอาชีพ/การจ้างงาน
- ☐ 7. อื่น ๆ (โปรดระบุ) .....

ส่วนที่ 9 ข้อคิดเห็นหรือข้อเสนอแนะอื่น ๆ

.....

.....

.....

.....

.....

.....

.....

.....

.....

.....

ส่วนที่ 8 ขอคิดเห็น ข้อคิดกังวล เกี่ยวกับกระบวนการประกอบกิจการ ของบริษัท อัครา รีซอร์สเซส จำกัด (มหาชน)

8.1) ผลประโยชน์ปัจจุบันเปรียบเทียบกับ 1 ปีที่ผ่านมา ท่านคิดว่าได้รับการดำเนินการของหน่วยงานหรือองค์กรปกครองส่วนท้องถิ่นและโรงพยาบาลของ บริษัท อัครา รีซอร์สเซส จำกัด (มหาชน)

ผลประโยชน์เปรียบเทียบกับ 1 ปีที่ผ่านมา	ไม่มีประโยชน์	น้อยกว่าปีที่ผ่านม	เท่ากับปีที่ผ่านม	มากกว่าปีที่ผ่านม
1. สร้างงาน สร้างอาชีพให้กับประชาชนในชุมชน				
2. ชุมชนเจริญขึ้น มีการพัฒนาในชุมชน				
3. เศรษฐกิจในชุมชนดีขึ้น				
4. การปรับปรุงด้านสาธารณูปโภค เช่น ถนน ไฟฟ้า ประปา				
5. สนับสนุนเรื่องการศึกษา ศาสนา และวัฒนธรรม				
6. ความผูกพันต่อชุมชน และเพื่อนบ้านดีขึ้น				
7. อื่น ๆ (โปรดระบุ).....				

8.2) ผลกระทบปัจจุบันเปรียบเทียบกับ 1 ปีที่ผ่านมา ท่านคิดว่าได้รับการดำเนินการของหน่วยงานหรือองค์กรปกครองส่วนท้องถิ่นและโรงพยาบาลของ บริษัท อัครา รีซอร์สเซส จำกัด (มหาชน)

ผลกระทบเปรียบเทียบกับ 1 ปีที่ผ่านมา	ไม่มีผลกระทบ	น้อยกว่าปีที่ผ่านม	เท่ากับปีที่ผ่านม	มากกว่าปีที่ผ่านม
1. ปัญหาฝุ่นละออง / มลพิษทางอากาศ				
2. ปัญหากลิ่นเหม็น				
3. ปัญหาเสียงดังรบกวน				
4. ปัญหาเขม่า / ควัน				
5. ปัญหาขยะมูลฝอย				
6. ปัญหาน้ำเสีย				
7. ปัญหาอุบัติเหตุ / การจราจร				
8. ปัญหาด้านสุขภาพอนามัย				
9. อื่น ๆ (โปรดระบุ).....				

8.3) ปัจจุบันบริษัทฯ เปิดดำเนินการกิจการเหมืองและโรงพยาบาลโครงการเหมืองแร่ทองคำ ท่านมีข้อห่วงกังวลเรื่องใด

- ☐ 1. ไม่มีข้อห่วงกังวล
- ☐ 2. มีข้อห่วงกังวล **(กรุณาระบุในตาราง)**

ข้อห่วงกังวล	ระดับของข้อห่วงกังวล		
	มาก	ปานกลาง	น้อย
1.			
2.			
3.			

แบบสำรวจ  
กลุ่มพื้นที่อ่อนไหว

โครงการศึกษาและสำรวจสภาพเศรษฐกิจ สังคม สาธารณสุขและสุขภาพ  
ของกลุ่มพื้นที่อ่อนไหวที่อยู่ในรัศมีพื้นที่ศึกษา 5 กิโลเมตร ระยะดำเนินการ ประจำปี 2567  
ของบริษัท อัครา รีซอร์สเซส จำกัด (มหาชน)

คำชี้แจง

แบบสอบถามนี้มีวัตถุประสงค์เพื่อรวบรวมข้อมูลสภาพเศรษฐกิจ – สังคม สภาพแวดล้อมปัจจุบัน ข้อมูลด้านสาธารณสุขและสุขภาพ รวมถึงข้อมูลด้านสุขภาพจิต (ความทุกข์ – ความสุข) ความคิดเห็น ข้อวิตกกังวล เกี่ยวกับการประกอบกิจการของโครงการ เพื่อประกอบการจัดทำรายงานผลการปฏิบัติงานมามาตรการป้องกันและแก้ไขผลกระทบสิ่งแวดล้อม โครงการขยายโรงประกอบโลหะทรงค่า ของบริษัท อัครา รีซอร์สเซส จำกัด (มหาชน) เพื่อปฏิบัติตามมาตรการตรวจสอบที่กำหนดไว้ในรายงานการเปลี่ยนแปลงรายละเอียดโครงการในรายงานการประเมินผลกระทบสิ่งแวดล้อม สำหรับโครงการ กิจการ หรือการดำเนินงานที่อาจมีผลกระทบต่อทรัพยากรธรรมชาติ คุณภาพสิ่งแวดล้อม สุขภาพอนามัย คุณภาพชีวิต ของประชาชนในชุมชนอย่างรุนแรง โครงการขยายโรงประกอบโลหะทรงค่า (EHIA) เพื่อเสนอต่อหน่วยงานที่เกี่ยวข้องรับทราบ และประกอบการพิจารณาต่อไป

ดังนั้น คณะผู้ศึกษาจึงใคร่ขอความกรุณาจากท่านในการตอบคำถามทุกข้อด้วยความจริง ซึ่งคณะผู้ศึกษา  
รับรองว่าจะไม่นำไปเปิดเผยหรือส่งผลการตอบท่านแต่อย่างใด และขอขอบพระคุณท่านเป็นอย่างยิ่งที่กรุณา  
เวลาตอบแบบสอบถามครั้งนี้

ชื่อผู้ให้สัมภาษณ์ ..... ตำแหน่ง .....

(ซึ่งได้รับมอบหมายจากหัวหน้าหน่วยงานให้เป็นตัวแทนในการตอบแบบสอบถาม)

ชื่อหน่วยงาน/ศาสนสถาน .....

ตั้งอยู่ที่ ..... หมู่ที่ ..... ชื่อหมู่บ้าน .....

ตำบล ..... อำเภอ ..... จังหวัด .....

เบอร์โทรศัพท์หน่วยงาน ..... Email .....

เลขที่แบบสอบถาม .....

พิกัด GPS : N .....  
E .....  
ชื่อผู้สัมภาษณ์ .....  
วันที่ ..... เดือน ..... พ.ศ. ....



- 2.5) ความพึงพอใจของการเรียนการสอน
- ☐ 1. เพียงพอ ☐ 2. ไม่เพียงพอ ขนาดผลงาน.....
- 2.6) นักเรียนส่วนใหญ่เห็นว่าการเรียนรู้อย่างไร
- ☐ 1. มีสื่อประกอบตัวอักษร
- ☐ 2. มีสื่อประกอบตัวอักษร
- ☐ 3. นักเรียนใช้สื่อประกอบการเรียนรู้อย่างไร
- ☐ 4. นักเรียนใช้สื่อประกอบการเรียนรู้อย่างไร
- ☐ 5. นักเรียนใช้สื่อประกอบการเรียนรู้อย่างไร
- 2.7) โรงเรียนมีการจัดการเรียนการสอนอย่างไร
- ☐ 1. การจัดการเรียนการสอน
- ☐ 2. การจัดการเรียนการสอน
- ☐ 3. การจัดการเรียนการสอน
- ☐ 4. การจัดการเรียนการสอน
- ☐ 5. การจัดการเรียนการสอน

#### กรณีศึกษา

- 2.1) จำนวนผู้สอน
- ☐ 1. พระ ☐ 2. เณร ☐ 3. แม่ชี ☐ 4. ผู้ดูแล
- ☐ 5. อื่น ๆ (ระบุ).....คน
- 2.2) ใบรายนาม/ใบรายนามที่ส่ง (ถ้ามี)
- 2.3) จำนวนผู้สอนหรือเจ้าหน้าที่วัด โดยเฉลี่ยประมาณ
- 2.4) ส่วนใหญ่คนที่ทำบุญหรือมาร่วมงานกับวัดหรือโรงเรียน
- ☐ 1. คนไม่ท้องถิ่น ☐ 2. คนท้องถิ่น ☐ 3. อื่น ๆ (ระบุ).....คน
- 2.5) การเดินทางของคนที่ทำบุญหรือมาร่วมงานกับวัดหรือโรงเรียน
- ☐ 1. เดินทางมา ☐ 2. รถจักรยานยนต์ ☐ 3. รถจักรยานยนต์
- ☐ 4. รถยนต์ ☐ 5. อื่น ๆ (ระบุ).....คน

#### กรณีศึกษา (สสอ.) / โรงพยาบาลส่งเสริมสุขภาพตำบล (รพ.สต.)

- 2.1) เป็น รพ.สต. ขนาด
- ☐ 1. ขนาดเล็ก ☐ 2. ขนาดกลาง ☐ 3. ขนาดใหญ่
- ☐ 4. ขนาดเล็ก ☐ 5. ขนาดกลาง ☐ 6. ขนาดใหญ่
- 2.2) จำนวนบุคลากร
- ☐ 1. แพทย์ประจำ ☐ 2. พยาบาล ☐ 3. อื่น ๆ (ระบุ).....คน
- ☐ 4. พยาบาล ☐ 5. พยาบาล ☐ 6. พยาบาล
- 2.3) ความพึงพอใจของบุคลากร
- ☐ 1. เพียงพอ ☐ 2. ไม่เพียงพอ ขนาดผลงาน.....
- 2.4) ความพึงพอใจของผู้นำทางการแพทย์
- ☐ 1. เพียงพอ ☐ 2. ไม่เพียงพอ ขนาดผลงาน.....
- 2.5) จำนวนผู้มาใช้บริการ โดยเฉลี่ยประมาณ
- 2.6) การเดินทางของคนที่มาใช้บริการโดยวิธี
- ☐ 1. เดินทาง ☐ 2. รถจักรยานยนต์ ☐ 3. รถจักรยานยนต์
- ☐ 4. รถยนต์ ☐ 5. อื่น ๆ (ระบุ).....คน

คำชี้แจง : โปรดทำเครื่องหมายใน ☒ หรือ X ลงในช่อง ☐ ที่ท่านเลือก และ / หรือ กรอกรายละเอียดที่ตรงกับความคิดเห็นของท่าน

แบบสอบถามนี้จะใช้ประโยชน์เฉพาะการศึกษาโครงการเท่านั้น

#### ส่วนที่ 1 ข้อมูลทั่วไปผู้ให้สัมภาษณ์

- 1.1) เพศ ☐ 1. ชาย ☐ 2. หญิง
- 1.2) อายุ.....ปี
- 1.3) ระดับการศึกษาสูงสุด
- ☐ 1. ไม่ได้รับการศึกษา ☐ 2. ประถมศึกษา ☐ 3. มัธยมศึกษาตอนต้น (ม.3)
- ☐ 4. มัธยมศึกษาตอนปลาย/ปวช. ☐ 5. อนุปริญญา/ปวส. ☐ 6.ปริญญาตรี/เทียบเท่า
- ☐ 7. สูงกว่าปริญญาตรี ☐ 8. อื่น ๆ (ระบุ).....
- 1.4) ภูมิหลังของท่าน
- 1.4.1) ท่านและครอบครัวอยู่บ้านมานานเท่าใด
- ☐ 1. อาศัยอยู่ที่นี้ตั้งแต่เกิด (ข้ามไปตอบ ส่วนที่ 2)
- ☐ 2. ย้ายมาจากที่อื่น (ระบุ) จำนวนปีที่ย้ายมาอยู่ที่นี้.....ปี
- 1.4.2) แหล่งที่เข้ามา
- ☐ 1. หมู่บ้านอื่นในตำบลนี้ ☐ 2. ตำบลอื่นในอำเภอ
- ☐ 3. อำเภออื่นในจังหวัดนี้ ☐ 4. จังหวัดอื่นในภูมิภาคนี้
- ☐ 5. ภูมิภาคอื่น ๆ (ระบุจังหวัด).....
- 1.4.3) สถานที่ที่ย้ายมาหมู่บ้านนี้
- ☐ 1. ที่เดิมไม่มีที่ดินทำกิน/ไม่เพียงพอ ☐ 2. มาแต่งงานกับคนในหมู่บ้านนี้
- ☐ 3. มาค้าขาย ☐ 4. มาทำงานที่
- ☐ 5. ย้ายตามพ่อแม่/ญาติ/เพื่อนบ้าน ☐ 6. มาเพื่อที่อยู่อาศัย
- ☐ 7. ได้รับผลกระทบจากโครงการพัฒนาของเหมืองแร่ ☐ 8. อื่น ๆ (โปรดระบุ).....

#### ส่วนที่ 2 ข้อมูลทั่วไปพื้นที่อันเนื่อง

คำชี้แจงส่วนที่ 2 : โปรดเลือกตอบเพียง 1 กรณี ที่ตรงกับสถานะของผู้ตอบแบบสอบถาม ได้แก่ กรณีศึกษา หรือกรณีศึกษา

หรือกรณี สสอ./รพ.สต. หรือกรณีหน่วยงานราชการ

#### กรณีศึกษา

- 2.1) การจัดการสถานศึกษา ☐ 1. ของรัฐ ☐ 2. ของเอกชน
- 2.2) เปิดสอนในระดับ
- ☐ 1. จำนวนครู/อาจารย์.....คน
- ☐ 2. จำนวนเจ้าหน้าที่.....คน
- ☐ 3. จำนวนนักเรียน.....คน
- ☐ 4. จำนวนนักเรียน/การโรงเรียน.....คน
- 2.4) ความพึงพอใจของบุคลากร
- ☐ 1. เพียงพอ ☐ 2. ไม่เพียงพอ ขนาดผลงาน.....

ส่วนที่ 4 ความคิดเห็นต่อสภาพปัญหาชุมชนด้านสังคมและความปลอดภัยในชีวิตและทรัพย์สิน

4.1) ในรอบ 1 ปีที่ผ่านมาบริเวณหมู่บ้าน / ชุมชน มีเหตุการณ์เหล่านี้บ่อยหรือไม่

เหตุการณ์ในชุมชน	ไม่มี	ความถี่ / จำนวนครั้งที่เกิด		
		น้อย (1 – 10 ครั้ง/ปี)	ปานกลาง (11 – 20 ครั้ง/ปี)	มาก (มากกว่า 20 ครั้ง/ปี)
1. การลักขโมย / ปล้น / จี้				
2. การทะเลาะวิวาท ขาด้อยกัน				
3. การจับกุมเรื่องยาเสพติด				
4. การพนัน				
5. การมั่วสุมของกลุ่มวัยรุ่นในชุมชน				
6. มีเด็กถูกทอดทิ้งในชุมชน				
7. มีเด็กหญิงถูกทำร้าย ถูกล่วงละเมิดทางเพศข่มขืน และตั้งครรภ์				
8. มีแรงงานอพยพเข้ามา				
9. มีผู้สูงอายุ คนพิการไม่ได้รับการดูแล ช่วยเหลือ				
10. มีคนว่างงานในชุมชน				
11. มีประชาชนที่ไม่ได้รับการบริการจากหน่วยงานรัฐ หรือองค์การปกครองส่วนท้องถิ่น				
12. อื่น ๆ (โปรดระบุ).....				

4.2) โดยภาพรวมท่านคิดว่าในชุมชนหมู่บ้าน ของท่านมี ความปลอดภัยในชีวิตและร่างกาย ในระดับใด

- ☐ 1. ไม่มีความปลอดภัยเลย ☐ 2. มีความปลอดภัยน้อย
- ☐ 3. มีความปลอดภัยปานกลาง ☐ 4. มีความปลอดภัยมาก

4.3) โดยภาพรวมท่านคิดว่าในชุมชนหมู่บ้าน ของท่านมี ความปลอดภัยในชีวิตและทรัพย์สิน ในระดับใด

- ☐ 1. ไม่มีความปลอดภัยเลย ☐ 2. มีความปลอดภัยน้อย
- ☐ 3. มีความปลอดภัยปานกลาง ☐ 4. มีความปลอดภัยมาก

4.4) ลักษณะความสัมพันธ์ระหว่างคนในชุมชนหมู่บ้าน โดยทั่วไป (ตอบได้มากกว่า 1 คำตอบ)

- ☐ 1. มีความสัมพันธ์ที่ดีระหว่างเพื่อนบ้าน ☐ 2. เพื่อนบ้านไม่หาสู่สังสรรค์และกัน
- ☐ 3. ต่างคนต่างอยู่ไม่ยุ่งเกี่ยวกับ ☐ 4. ประชาชนเชื่อฟังและปฏิบัติตามผู้นำชุมชน

☐ 5. ชุมชนเข้มแข็ง ให้ความร่วมมือกับกิจกรรมต่าง ๆ ของชุมชน

4.5) โดยภาพรวมท่านมีความรู้สึกอย่างไรกับชุมชน / หมู่บ้าน ที่อาศัยอยู่ในปัจจุบัน

- ☐ 1. เป็นชุมชนที่น่าอยู่อาศัย
- ☐ 2. เป็นชุมชนที่ไม่น่าอยู่อาศัย เนื่องจาก .....

กรณีหน่วยงานราชการ

2.1) ลักษณะการบริการประชาชนด้าน.....

2.2) จำนวนบุคลากร ☐ 1. พนักงานประจำ ..... คน

☐ 2. พนักงานไม่ประจำ ..... คน

2.3) จำนวนบุคคลที่เข้ามาติดต่อหรือใช้บริการ โดยเฉลี่ยประมาณ ..... คน/วัน

ส่วนที่ 3 สภาพเศรษฐกิจ – สังคม และสิ่งแวดล้อมปัจจุบันของตำบล / ชุมชน

3.1) ปัญหาสิ่งแวดล้อมในชุมชน ที่ท่านได้สังเกตกระทบปัจจุบัน (โปรดแสดงความคิดเห็นให้ครบทุกข้อ)

ปัญหา	ไม่มี		มี		ระบุแหล่งที่มา (ระบุ)
	มาก	ปานกลาง	น้อย		
1. ปัญหากลืนเหม็น					
2. ปัญหาขยะมูลฝอย					
3. ปัญหาน้ำเสีย					
4. ปัญหาหมอก / ควัน					
5. ปัญหาฝุ่นละออง					
6. ปัญหาเสียงดังรบกวน					
7. ปัญหาความสั่นสะเทือน					
8. ปัญหาอุบัติเหตุ / การจราจร					
9. ปัญหาน้ำท่วม / การระบายน้ำ					
10. ปัญหาอื่น ๆ .....					

ตัวอย่างแหล่งที่มา:

- กลิ่นเหม็น 1. น้ำเน่าเสีย 2. ขยะเน่าเหม็น 3. โอโซนจากรถยนต์ 4. พื้นที่เกษตรกรรม 5. อื่นๆ (ระบุ) .....
- ขยะมูลฝอย/น้ำเสีย 1. บ้านเรือน 2. อาคาร/สำนักงาน 3. โรงงานอุตสาหกรรม 4. การก่อสร้าง 5. อื่นๆ (ระบุ) .....
- เขม่า/ควัน 1. โรงงานอุตสาหกรรม 2. การเผาขยะ 3. โรงงานอุตสาหกรรม 4. การเผาป่า พื้นที่เกษตร 5. อื่นๆ (ระบุ) .....
- ฝุ่นละอองเสียงดัง 1. การจราจร 2. อาคาร/สำนักงาน 3. สถานบันเทิง 4. การก่อสร้าง 5. อื่นๆ (ระบุ) .....
- ความสั่นสะเทือน 1. การจราจร 2. การก่อสร้าง 3. อื่น ๆ (ระบุ) .....
- น้ำท่วม/การระบายน้ำ 1. ผุดผก 2. พ้องภัยน้ำจืดค้น 3. ไม่มีทางระบายน้ำ 4. อื่น ๆ (ระบุ) .....

6.3) สุขภาพจิต (ความสุข) ในช่วง 6 เดือนที่ผ่านมาจนถึงปัจจุบัน (โปรดแสดงความคิดเห็นให้ครบทุกข้อ)

ไม่เลย	เล็กน้อย	เล็กน้อย	มาก	มากที่สุด
1. ท่านรู้สึกพอใจในชีวิต				
2. ท่านรู้สึกสบายใจ				
3. ท่านรู้สึกเบื่อหน่ายต่อสิ่งที่ทำในชีวิตประจำวัน				
4. ท่านรู้สึกผิดหรือผิดใจในตนเอง				
5. ท่านรู้สึกว่าชีวิตของท่านมีแต่ความทุกข์				
6. ท่านสามารถทำอะไรก็ได้เมื่อมีปัญหาที่อยากจะแก้ไขเข้ามาในชีวิต				
7. ท่านมั่นใจว่าจะสามารถควบคุมอารมณ์ได้เมื่อเหตุการณ์คับขัน หรือร้ายแรงเกิดขึ้น				
8. ท่านมั่นใจที่จะเผชิญเหตุการณ์ร้ายแรงที่เกิดขึ้นในชีวิต				
9. ท่านรู้สึกเห็นอกเห็นใจเมื่อผู้อื่นมีทุกข์				
10. ท่านรู้สึกเป็นสุขในการช่วยเหลือผู้อื่นที่มีปัญหา				
11. ท่านให้ความช่วยเหลือผู้อื่นเมื่อมีโอกา				
12. ท่านรู้สึกภูมิใจในตนเอง				
13. ท่านรู้สึกมั่นใจ ปลอดภัยเมื่ออยู่ในครอบครัว				
14. ท่านเชื่อว่าครอบครัวจะดูแลเป็นอย่าดีเมื่อท่านเจ็บป่วย				
15. สมาชิกครอบครัวมีความรักและผูกพันต่อกัน				

หมายเหตุ : แบบประเมินสุขภาพจิตคนไทยฉบับสั้น (TMHI - 15) (กรมสุขภาพจิต, 2550)

ส่วนที่ 5 ข้อมูลด้านสุขภาพอนามัย

5.1 ท่านคิดว่าบริการสาธารณสุขในพื้นที่ที่ท่านเพิ่มการดูแลรักษาเกี่ยวกับโรคจากการทำงานและการอยู่อาศัยใกล้เคียงพื้นที่เหมืองหรือไม่

- ☐ 1. จำเป็นและควรเพิ่ม เนื่องจาก.....
- ☐ 2. ไม่จำเป็นและไม่ควรเพิ่ม เนื่องจาก.....

ส่วนที่ 6 สุขภาวะทางจิต (ความเสถียร/ความทุกข์)

6.1) เมื่อท่านมีปัญหาต่าง ๆ เกิดขึ้นในชีวิตท่าน จะมีวิธีการจัดการแก้ปัญหาอย่างไร

- ☐ 1. ไม่ทำอะไรเลย
- ☐ 2. ทำ โดย (ตอบได้มากกว่า 1 คำตอบ)
- ☐ 3.ปรึกษาหน่วยงานราชการ (โปรดระบุ).....
- ☐ 4.ปรึกษาพระหรือผู้ใหญ่ที่นับถือในชุมชน
- ☐ 5.ปรึกษาญาติ ๆ
- ☐ 6.ปรึกษาเพื่อนบ้าน
- ☐ 7.ปรึกษาผู้นำชุมชน
- ☐ 8.ปรึกษาแพทย์
- ☐ 9.ปรึกษาครู / อาจารย์
- ☐ 10.อื่น ๆ (โปรดระบุ) .....

6.2) สุขภาพจิตของท่าน (ความคิด / ความทุกข์) ในระยะ 6 เดือนที่ผ่านมา (โปรดแสดงความคิดเห็นให้ครบทุกข้อ)

คำถามในระยะ 6 เดือนที่ผ่านมา	ระดับของความเครียด				
	ไม่เครียด (1)	เครียดเล็กน้อย (2)	เครียดปานกลาง (3)	เครียดมาก (4)	เครียดมากที่สุด (5)
1. ท่านกลัวทำงานผิดพลาด					
2. ท่านกลัวทำงานไม่ถึงเป้าหมายที่วางไว้					
3. ครอบครัวของท่านมีความขัดแย้งกัน เช่น เรื่องเงิน เรื่องงาน เป็นต้น					
4. ท่านเป็นกังวลเรื่องสารพิษหรือมลพิษทางอากาศ น้ำ เสียง และดิน					
5. ท่านรู้สึกว่าต้องแข่งขันหรือเปรียบเทียบกับคนอื่น					
6. เงินเดือนของท่านแต่ละเดือนไม่พอใช้จ่าย					
7. ท่านปวดตึงกล้ามเนื้อ ปวดหลัง					
8. ท่านปวดศีรษะหรือปวดศีรษะข้างเดียว จากความเครียด					
9. ความอยากอาหารเปลี่ยนแปลง					
10. ท่านรู้สึกวิตกกังวล/คับข้องใจ/สับสน					
11. ท่านรู้สึกโกรธ/หงุดหงิดใจ/เศร้าใจ					
12. ท่านไม่มีสมาธิ ความจำไม่ดี					
13. ท่านเป็นหวัดบ่อย รู้สึกเหนื่อยง่าย					

หมายเหตุ : แบบประเมินความเครียด (SPST - 20) (กรมสุขภาพจิต, 2550)

7.4) ท่านเคยร้องเรียนเกี่ยวกับปัญหาด้านผลกระทบที่เกิดขึ้นจากการดำเนินการของเหมืองแร่ทองคำและโรงประกอบโลหะกรรมของ บริษัท อัครา รีซอร์สเซส จำกัด (มหาชน) หรือไม่

- ☐ 1. ไม่เคย (ห้ามไปตอบข้อ 7.6)
- ☐ 2. เคยร้องเรียนไปที่ (ตอบได้มากกว่า 1 คำตอบ)
- ☐ 3. หน่วยงานราชการ (โปรดระบุ).....
- ☐ 4. หน่วยงานท้องถิ่น (อบต. / เทศบาล)
- ☐ 5. ผู้ชุมนุมชน / พ่อเถลิง
- ☐ 6. เจ้าหน้าที่ของ บริษัท อัครา รีซอร์สเซส จำกัด (มหาชน)
- ☐ 7. ที่อื่น ๆ (โปรดระบุ).....

7.5) <sup>๖</sup>ข้อร้องเรียนของท่าน<sup>๗</sup>ได้รับการตอบรับ การแก้ไข หรือไม่ว่าอย่างไร

- ☐ 1. ได้รับการตอบรับ การแก้ไขปัญหาแล้วเสร็จ
- ☐ 2. ได้รับการตอบรับ การแก้ไขปัญหาแล้วเสร็จ แต่ล่าช้า
- ☐ 3. ได้รับการตอบรับ แต่การแก้ไขปัญหาไม่แล้วเสร็จ
- ☐ 4. ไม่ได้รับการตอบรับ จึงไม่ทราบว่ามีมาตรการแก้ไขปัญหาหรือไม่

7.6) ท่านต้องการให้ บริษัท อัครา รีซอร์สเซส จำกัด (มหาชน) พัฒนาและส่งเสริมให้คนในชุมชนในด้านใดบ้าง (โดยเรียงลำดับ)

ความต้องการในการพัฒนาฯ 3 ลำดับ จากมากไปน้อย)

- ☐ 1. นวัตกรรม ☐ 2. นวัตกรรม ☐ 3. นวัตกรรม ☐ 4. ด้านสุขภาพ  
☐ 5. การศึกษา ☐ 6. การสร้างอาชีพ/การจ้างงาน  
☐ 7. อื่น ๆ (โปรดระบุ) .....

ส่วนที่ 8 ข้อคิดเห็นหรือข้อเสนอแนะอื่น ๆ

ส่วนที่ 7 ความคิดเห็น ข้อวิตกกังวล เกี่ยวกับผลการประกอบกิจการ ของบริษัท อัครา เซอร์วิส จำกัด (มหาชน)

7.7.1) **ผลประโยชน์ปัจจุบัน**เปรียบเทียบกับ 1 ปีที่ผ่านมา ที่เห็นได้ว่าได้รับการดำเนินการของหน่วยงานและโรงพยาบาล  
โครงการของบริษัท อัครา รอสส์เตส จำกัด (มหาชน)

ผลประโยชน์ เปรียบเทียบ 1 ปีที่ผ่านมา	ไม่มีประโยชน์	น้อยกว่า ปีที่ผ่านมา	เท่ากับ ปีที่ผ่านมา	มากกว่า ปีที่ผ่านมา
1. สร้างงาน สร้างอาชีพให้กับประชาชนในชุมชน				
2. ชุมชนเจริญขึ้น มีการพัฒนาในชุมชน				
3. เศรษฐกิจในชุมชนดีขึ้น				
4. การปรับปรุงด้านสาธารณูปโภค เช่น ถนน ไฟฟ้า ประปา				
5. สนับสนุนเรื่องการศึกษา ศาสนา และวัฒนธรรม				
6. ความผูกพันต่อชุมชน และเพื่อนบ้านดีขึ้น				
7. อื่น ๆ (โปรดระบุ).....				

7.2) ผลกระทบปัจจุบันเปรียบเทียบกับ 1 ปีที่ผ่านมา ที่ท่านคิดว่าได้รับจากการดำเนินโครงการด้านสิ่งแวดล้อมและโรงพยาบาล

ผลการเปรียบเทียบ 1 ปีที่ผ่านมา	ไม่มีผลกระทบ	น้อยกว่า ปีที่ผ่านมา	เท่ากับ ปีที่ผ่านมา	มากกว่า ปีที่ผ่านมา
1. ปัญหาฝุ่นละออง /มลพิษทางอากาศ				
2. ปัญหากลิ่นเหม็น				
3. ปัญหาเสียงดังรบกวน				
4. ปัญหาหมอก / ควัน				
5. ปัญหาขยะมูลฝอย				
6. ปัญหาน้ำเสีย				
7. ปัญหาอุบัติเหตุ / การจราจร				
8. ปัญหาด้านสุขภาพอนามัย				
9. อื่น ๆ (โปรดระบุ).....				

7.3) **ปัจจุบันบริษัทฯ** เปิดดำเนินการกิจการเหมืองและโรงประกอบโลหะกรรมแร่ทองคำ ท่าแร่เพื่อหวังกำไรเรื่องใด

- ☐ 1. ไม่ซื้ออ่างกัก
- ☐ 2. มีซื้ออ่างกัก (กรณีระบุในตาราง)

ชื่อห้วงกังวล	ระดับของข้อห้วงกังวล		
	มาก	ปานกลาง	น้อย
1.			
2.			
3.			

ภาคผนวก ง.  
บรรยากาศการเก็บข้อมูลภาคสนาม  
ระหว่างวันที่ 21 – 22 และ 28 กันยายน 2567



ภาคผนวก ง  
บรรยากาศการเก็บข้อมูลภาคสนาม



